

ส่วนที่ ๑

สภาพทั่วไปและข้อมูลพื้นฐาน

๑. ด้านกายภาพ

๑.๑ ที่ตั้งของหมู่บ้านหรือชุมชนหรือตำบล

เทศบาลตำบลปากห้วย ตั้งอยู่เลขที่ ๑๙๑ หมู่ ๗ ตำบลปากห้วย อำเภออรัญประเทศ จังหวัดสระแก้ว จัดตั้งขึ้นตามพระราชบัญญัติเทศบาล พ.ศ.๒๕๔๙ มีฐานะเป็นนิติบุคคล และเป็นราชการส่วนท้องถิ่นประกอบด้วยสภาเทศบาลตำบลและนายกเทศมนตรีตำบล เมื่อวันที่ ๒๖ ตุลาคม ๒๕๕๒ ปัจจุบันหมู่บ้านในเขตเทศบาลตำบลปากห้วย มีการแบ่งเขตการปกครอง ๑๑ หมู่บ้าน ได้แก่

หมู่ที่ ๑	บ้านปากห้วย
หมู่ที่ ๒	บ้านปากห้วย
หมู่ที่ ๓	บ้านหนองผักบุ้ง
หมู่ที่ ๔	บ้านกุดแต่
หมู่ที่ ๕	บ้านทตเจริญ
หมู่ที่ ๖	บ้านบึงแคน
หมู่ที่ ๗	บ้านนาเหล่าประชาสรรค์
หมู่ที่ ๘	บ้านสวนอุดม
หมู่ที่ ๙	บ้านเจริญสุข
หมู่ที่ ๑๐	บ้านใหม่หนองผักบุ้ง
หมู่ที่ ๑๑	บ้านหนองหลวง

๑.๒ ลักษณะภูมิประเทศ

เทศบาลตำบลปากห้วย ตั้งอยู่ห่างจากอำเภออรัญประเทศ ๕ กิโลเมตร ห่างจากจังหวัดสระแก้ว ๕๐ กิโลเมตร มีเนื้อที่ประมาณ ๑๙,๖๒๘ ไร่ หรือ ๓๑.๔๐ ตารางกิโลเมตร มีอาณาเขตติดต่อกับพื้นที่ใกล้เคียงดังนี้

ทิศเหนือ	ติดต่อกับตำบลเมืองไผ่ อ.อรัญประเทศ จ.สระแก้ว
ทิศตะวันออก	ติดต่อกับเทศบาลเมืองและตำบลท่าข้าม อ.อรัญประเทศ จ.สระแก้ว
ทิศตะวันตก	ติดต่อกับตำบลเมืองไผ่และตำบลผ่านศึก อำเภออรัญประเทศ จ.สระแก้ว
ทิศใต้	ติดต่อกับตำบลคลองน้ำใสและตำบลผ่านศึก อ.อรัญประเทศ จ.สระแก้ว

ลักษณะภูมิประเทศส่วนใหญ่ของตำบลปากห้วย เป็นพื้นที่ราบลุ่มเหมาะสำหรับการเพาะปลูกข้าว ทำนา ทำสวน ทำการเกษตรกรรม การประมง และเลี้ยงสัตว์

แผนที่แสดงอาณาเขตการปกครองเทศบาลตำบลปากห้วย

แบ่งแนวเขตหมู่บ้านในตำบลปากห้วย

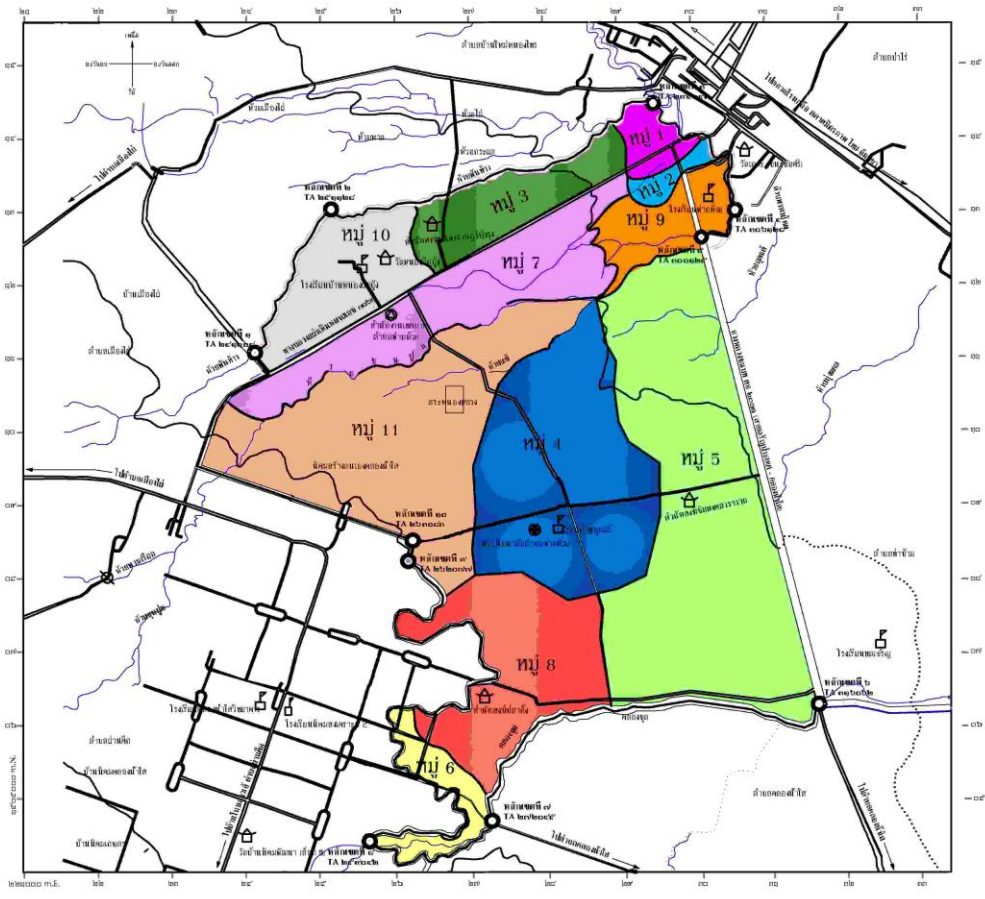

เครื่องหมาย

	เขตตำบล
	เขตเทศบาล
	ถนนคอนกรีต ถนนลาดยาง
	คลอง ห้วย (มีน้ำไม่ตลอดปี)
	ทางรถไฟ
	สะพาน
	สถานีราชการ
	สถานีอนามัย
	โรงเรียน
	วัด

สัญลักษณ์แสดงขอบเขตหมู่บ้าน

หมู่บ้าน 1	
หมู่บ้าน 2	
หมู่บ้าน 3	
หมู่บ้าน 4	
หมู่บ้าน 5	
หมู่บ้าน 6	
หมู่บ้าน 7	
หมู่บ้าน 8	
หมู่บ้าน 9	
หมู่บ้าน 10	
หมู่บ้าน 11	

๑.๓ ลักษณะภูมิอากาศ

ลักษณะภูมิอากาศของตำบลปากห้วย มีอุณหภูมิโดยเฉลี่ย ๒๗.๕๐-๒๘.๗๘ องศาเซลเซียส แบ่งได้เป็น ๓ ฤดูกาล คือ ฤดูร้อน ฤดูฝน และฤดูหนาว

ฤดูร้อน	เริ่มตั้งแต่เดือนกุมภาพันธ์ ถึง เดือนเมษายน
ฤดูฝน	เริ่มตั้งแต่เดือนพฤษภาคม ถึง เดือนตุลาคม
ฤดูหนาว	เริ่มตั้งแต่เดือนพฤศจิกายน ถึง เดือน มกราคม

๑.๔ ลักษณะของดิน

สภาพพื้นที่ส่วนใหญ่เป็นดินเหนียวปนทราย และดินร่วน มีแหล่งน้ำ เช่น ลำคลอง สระน้ำ สาธารณะ บ่อน้ำตื้น บ่อบาดาล และฝาย สำหรับใช้อุปโภคบริโภคและเหมาะแก่การทำนาปลูกข้าว การเกษตรกรรม ทำสวน ทำไร่

๑.๕ ลักษณะของแหล่งน้ำ

ตำบลปากห้วย มีแหล่งน้ำที่ใช้สำหรับอุปโภค-บริโภค จำนวน ๗ แห่ง แหล่งน้ำทั้ง ๗ แห่ง เดิมเคยเป็นแหล่งน้ำที่เกิดขึ้นเองตามธรรมชาติและเทศบาลได้ดำเนินการปรับปรุง/ขุดลอกขึ้นใหม่ เพื่อให้เพียงพอกับการอุปโภค-บริโภคของประชาชนในพื้นที่ ดังนี้

ลำห้วย	-	แห่ง	สระน้ำ	๓	แห่ง
หนองน้ำ	-	แห่ง	บ่อน้ำตื้น	๑๔	แห่ง
ลำคลอง	๗	แห่ง	บ่อบาดาล	๒	แห่ง
บึง	-	แห่ง	อ่างเก็บน้ำ	-	แห่ง
แม่น้ำ	-	แห่ง	ฝาย	๑	แห่ง
อื่นๆ (สระบ่)	-	แห่ง	เหมือง	-	แห่ง

แหล่งน้ำที่สำคัญของตำบลปากห้วย จำนวน ๗ แห่ง ดังนี้

๑. คลองพรหมโหด
๒. คลองขุมปูน
๓. คลองยุทธศาสตร์
๔. คลองพันท้าว
๕. คลองห้วยแซ่
๖. คลองน้อย
๗. คลอง รพช.

๑.๖ ลักษณะของไม้และป่าไม้

ในเขตตำบลปากห้วยไม่มีป่าไม้ มีเฉพาะต้นไม้ที่เทศบาลตำบลปากห้วย หน่วยงานของรัฐ และกำนัน ผู้ใหญ่บ้าน ร่วมกับชาวบ้านช่วยกันปลูกเพื่อใช้เป็นร่มเงาและปลูกต้นไม้เพื่อเฉลิมพระเกียรติในโครงการต่าง ๆ เป็นต้น

ลักษณะของต้นไม้ที่ปลูก ส่วนใหญ่เป็นไม้ยืนต้นและไม้ผลัดใบ เช่น ต้นสัก ประดู่ ยางนา มะค่า ชัยพฤกษ์ เป็นต้น

๑.๗ ลักษณะกายภาพ

เทศบาลตำบลปากห้วย มีทั้งหมด ๑๑ หมู่บ้าน แต่ละหมู่บ้านมีคณะกรรมการหมู่บ้าน (กม.) ซึ่งเป็นตัวแทนของหมู่บ้านแต่ละหมู่บ้าน ประชาชนมีส่วนร่วมในการจัดซื้อจัดจ้างของเทศบาล ประชาชนให้ความร่วมมือด้านการเลือกตั้งเป็นอย่างดี เช่น การเลือกตั้งสมาชิกสภาท้องถิ่นและผู้บริหารท้องถิ่น ในปี พ.ศ. ๒๕๔๗ ที่ผ่านมา (วันที่ ๒๓ กุมภาพันธ์ ๒๕๕๗) ประชาชนมาใช้สิทธิเลือกตั้ง จำนวนผู้มาใช้สิทธิเลือกตั้งนายกเทศมนตรี ๔,๐๐๓ คน จากผู้มีสิทธิเลือกตั้งทั้งสิ้น ๕,๐๗๘ คน คิดเป็นร้อยละ ๗๘.๘๓ จำนวนผู้มาใช้สิทธิเลือกตั้งสมาชิกสภาท้องถิ่น เขต ๑ ๒,๐๔๗ คน จากผู้มีสิทธิเลือกตั้งทั้งสิ้น ๒,๖๕๐ คน คิดเป็นร้อยละ ๗๗.๒๕ จำนวนผู้มาใช้สิทธิเลือกตั้งสมาชิกสภาท้องถิ่น เขต ๒ ๑,๙๕๖ คน จากผู้มีสิทธิเลือกตั้งทั้งสิ้น ๒,๔๒๘ คน คิดเป็นร้อยละ ๘๐.๕๖

ปัญหาคือการแข่งขันทางการเมืองค่อนข้างสูง มีจุดที่น่าสังเกตคือ มีการย้ายเข้าย้ายออกช่วงที่จะมีการเลือกตั้ง ไม่ว่าจะเป็นการเลือกผู้ใหญ่บ้าน สมาชิกสภาท้องถิ่น หรือผู้บริหารท้องถิ่น โดยเฉพาะการเลือกผู้ใหญ่บ้าน

การแก้ไขปัญหาของเทศบาลคือ ขอความร่วมมือ ผู้นำหมู่บ้าน/ชุมชน เจ้าหน้าที่ที่มีหน้าที่รับผิดชอบให้ระมัดระวัง สอดส่องพฤติกรรมและให้รายงานอำเภอทราบ การรณรงค์ ประชาสัมพันธ์ ให้ข้อมูลที่ถูกต้อง เกี่ยวกับข้อกำหนดของการเลือกตั้งที่กระทำได้และทำไม่ได้ให้ประชาชนได้รับทราบ ปัญหาต่างๆ ที่เกิดขึ้นเทศบาลก็ได้พยายามแก้ไข โดยเรื่องจากการประชุมประชาคมท้องถิ่นทุกหมู่บ้านในตำบลปากห้วย

จากผลการประชุมทุกครั้งที่เทศบาลจัดขึ้น มีประชาชนมีความสนใจเข้าร่วมประชุม รวมทั้งแสดงความคิดเห็นที่หลากหลาย ส่งผลให้เทศบาลดำเนินงานไปตามความต้องการของประชาชน และประชาชนได้รับและมีส่วนร่วมในการพัฒนาเทศบาล นอกจากนี้ เทศบาลได้จัดโครงการอบรมศึกษา ดูงาน ของคณะผู้บริหาร สมาชิกสภาเทศบาล พนักงานเทศบาล และโครงการอื่นๆ สำหรับประชาชนอีกหลายโครงการ เพื่อนำความรู้และประสบการณ์ที่ได้รับมาพัฒนาเทศบาลให้เจริญเท่าเทียมกับเทศบาลอื่นๆ และเทศบาลมีโครงการจัดซื้อเครื่องมือเครื่องใช้ในการปฏิบัติงานให้ทันสมัยและมีประสิทธิภาพ โครงการบางโครงการต้องระงับไว้เนื่องจากข้อจำกัดด้านงบประมาณ มีอัตรากำลังพนักงานเทศบาลไม่เพียงพอต่อการตอบสนองความต้องการของประชาชนในด้านการให้บริการ

๒. ข้อมูลเกี่ยวกับศักยภาพของท้องถิ่น

โครงสร้างและกระบวนการบริหารงานบุคคลของเทศบาลตำบลปากห้วย

ตามพระราชบัญญัติเทศบาล พ.ศ.๒๕๔๖ บัญญัติให้เทศบาลเป็นนิติบุคคลและเป็นราชการส่วนท้องถิ่น ประกอบด้วยสภาเทศบาลตำบลและนายกเทศมนตรีตำบล

สภาเทศบาลตำบลปากห้วย ประกอบด้วย สมาชิกสภาเทศบาลตำบลที่ได้รับการเลือกตั้ง จำนวน ๒ เขต เขตละ ๖ คน รวม ๑๒ คน ๑๑ หมู่บ้าน และสภาเทศบาลตำบลคัดเลือก ประธานสภา ๑ คน รองประธานสภา ๑ คน เลขานุการสภา ๑ คน

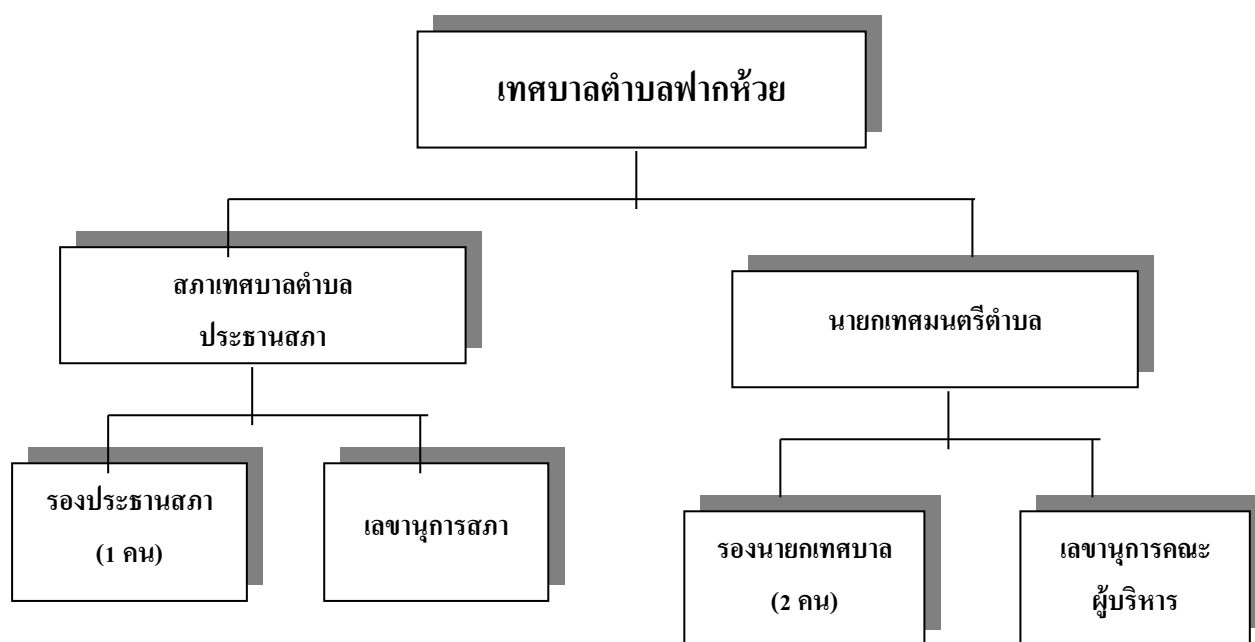

คณะเทศมนตรีตำบลปากห้วย ประกอบด้วย

๑. นายสมาน	บุชรัตน์ชัย	นายกเทศมนตรีตำบลปากห้วย
๒. นายภูมเดช	บุญญศรีขวัญ	รองนายกเทศมนตรีตำบลปากห้วย
๓. นายสมชาย	จันทรงาม	รองนายกเทศมนตรีตำบลปากห้วย
๔. นางสาวนาราริน	พิมพ์ิสาร	เลขานุการนายกเทศมนตรีตำบลปากห้วย

สภาเทศบาลตำบลปากห้วย ประกอบด้วย

๑. นายสุทัศน์	แก้วสมบัติ	ประธานสภาเทศบาลตำบลปากห้วย
๒. นายสนั่น	หมอบประกอบ	รองประธานสภาเทศบาลตำบลปากห้วย
๓. นายประสงค์	หอกคำ	สมาชิกสภาเทศบาลตำบลปากห้วย เขต ๑
๔. นางพิมพ์	รัตนสุวรรณ	สมาชิกสภาเทศบาลตำบลปากห้วย เขต ๑
๕. นายชาติรี	เกตุเพ็ชร	สมาชิกสภาเทศบาลตำบลปากห้วย เขต ๑
๖. ร้อยตรีอุทัย สอนโส		สมาชิกสภาเทศบาลตำบลปากห้วย เขต ๑
๗. นายธนพัฒน์	ลากุลเพ็ญ	สมาชิกสภาเทศบาลตำบลปากห้วย เขต ๑
๘. นายสนั่น	บุญมาเครือ	สมาชิกสภาเทศบาลตำบลปากห้วย เขต ๒
๙. นายอนันท์	เชื้อเกษม	สมาชิกสภาเทศบาลตำบลปากห้วย เขต ๒
๑๐. นางหว่า	จันทรงาม	สมาชิกสภาเทศบาลตำบลปากห้วย เขต ๒
๑๑. นางรัตจะนา	ดาราศร	สมาชิกสภาเทศบาลตำบลปากห้วย เขต ๒
๑๒. นางนุชนารถ	เสมาทอง	สมาชิกสภาเทศบาลตำบลปากห้วย เขต ๒
๑๓. นายศักดิ์พัทธ์ เนียมรินทร์		เลขานุการสภาเทศบาลตำบลปากห้วย

โครงสร้างของเทศบาลตำบลปากห้วยในการบริหารงานบุคคล

ตามประกาศคณะกรรมการพนักงานเทศบาลจังหวัดสระแก้ว เรื่อง หลักเกณฑ์และเงื่อนไขการบริหารงานบุคคลของเทศบาล ลงวันที่ ๒๗ พฤศจิกายน ๒๕๔๕ เทศบาลตำบลปากห้วย ได้ประกาศโครงสร้างของส่วนราชการของเทศบาลตำบลปากห้วย ออกเป็น

๑. สำนักปลัดเทศบาล
๒. กองคลัง
๓. กองช่าง
๔. กองการศึกษา
๕. กองสาธารณสุข

โครงสร้างส่วนราชการเทศบาลตำบลปากห้วย

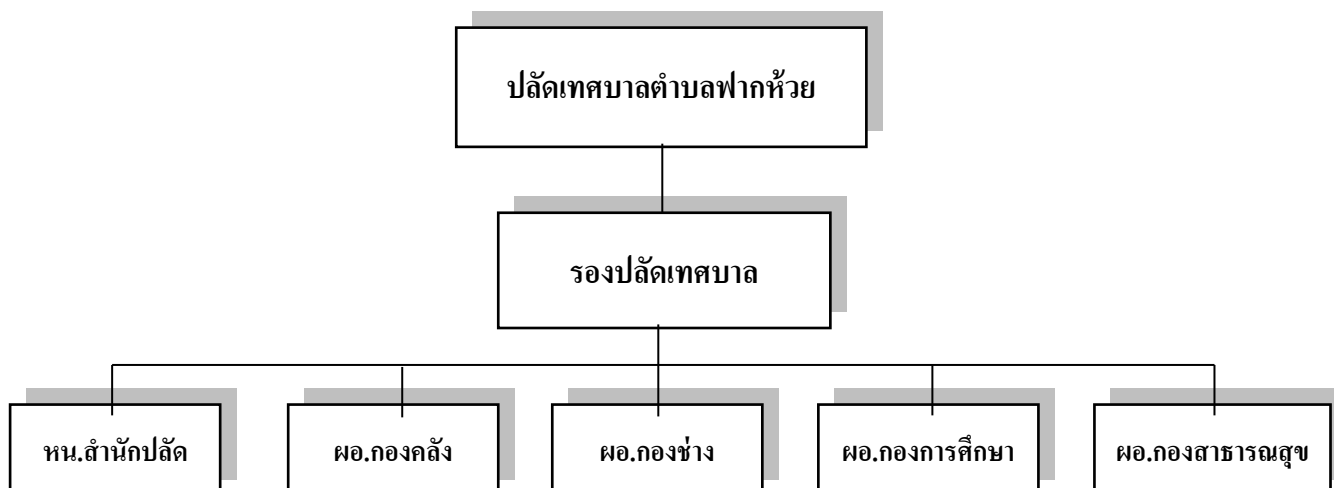

หน้าที่รับผิดชอบของส่วนราชการ

๑. สำนักปลัดเทศบาล มีอำนาจหน้าที่ กำกับดูแลรับผิดชอบงานต่าง ๆ ของสำนักปลัดเทศบาล เช่น งานอำนวยการ งานการเจ้าหน้าที่ (บรรจุ แต่งตั้ง โอนย้าย) งานทะเบียนประวัติ งานสวัสดิการพนักงานและลูกจ้าง งานธุรการและสารบรรณ งานนิติการ งานป้องกันและบรรเทาสาธารณภัย งานทะเบียนราษฎร งานรักษาความสงบเรียบร้อย งานวิเคราะห์นโยบายและแผน งานพัฒนาชุมชนและสังคมสงเคราะห์ งานเลขานุการและการประชุมสภา งานบริหารทั่วไป งานเกี่ยวกับการเลือกตั้ง งานจัดเตรียมสถานที่และให้บริการอำนวยความสะดวกในเรื่องต่าง ๆ งานการตรวจสอบแสดงรายการเกี่ยวกับเอกสารสำคัญของทางราชการ งานขอพระราชทานเครื่องราชอิสริยาภรณ์ เหรียญจักรพรรดิมาลา และผู้ทำคุณประโยชน์ งานจัดทำคำสั่ง/ประกาศของเทศบาล งานรับเรื่องร้องเรียนร้องทุกข์ เป็นต้น

๒. กองคลัง มีอำนาจหน้าที่ความรับผิดชอบเกี่ยวกับงานการเงินและบัญชี งานพัสดุและทรัพย์สิน และงานผลประโยชน์ งานการจ่าย การรับ การนำส่งเงิน การเก็บรักษาเงิน และเอกสารทางการเงิน การตรวจสอบใบสำคัญ ฎีกา งานเกี่ยวกับเงินเดือน ค่าจ้าง ค่าตอบแทน เงินบำเหน็จ บำนาญ เงินอื่น ๆ งานเกี่ยวกับการจัดทำงบประมาณ ฐานะทางการเงิน การจัดสรรเงินต่าง ๆ การจัดทำบัญชีทุกประเภท ทะเบียนคุมเงินรายได้และ

รายจ่ายต่าง ๆ การควบคุมการเบิกจ่าย งานทางบดลองประจำเดือนประจำปี งานเกี่ยวกับพัสดุของเทศบาลและงานภาษีและการจัดเก็บรายได้ เป็นต้น

๓. กองช่าง ให้มีอำนาจหน้าที่กำกับดูแล รับผิดชอบงานเกี่ยวกับการสำรวจ งานออกแบบการจัดทำข้อมูลทางด้านวิศวกรรม การจัดเก็บและทดสอบคุณภาพวัสดุ งานออกแบบและเขียนแบบ งานตรวจสอบการก่อสร้าง งานควบคุมการก่อสร้าง งานควบคุมอาคาร งานทาง งานตรวจสอบแบบแปลนการขออนุญาตก่อสร้างอาคาร งานประมาณการราคาก่อสร้าง งานซ่อมบำรุงรักษาอาคาร/ถนน/สะพาน/ทางเท้า/เขื่อน/และสิ่งติดตั้งอื่น เป็นต้น

๔. กองการศึกษา มีอำนาจหน้าที่ความรับผิดชอบเกี่ยวกับการบริหารการศึกษาและพัฒนาการศึกษา ทั้งการศึกษาในระบบการศึกษา การศึกษานอกระบบการศึกษา และการศึกษาตามอัธยาศัย เช่น การจัดการศึกษาปฐมวัย อนุบาลศึกษา ประถมศึกษา และมัธยมศึกษา โดยให้มีงานธุรการ งานการเจ้าหน้าที่ งานบริหารวิชาการ งานโรงเรียน งานกิจการนักเรียน งานการศึกษาปฐมวัย งานกิจการศาสนา ส่งเสริมประเพณี ศิลปวัฒนธรรม งานกีฬาและนันทนาการ งานกิจกรรมเด็กและเยาวชน การศึกษานอกโรงเรียน และงานอื่นๆ ที่เกี่ยวข้องตามที่ได้รับมอบหมาย

๕. กองสาธารณสุข ให้มีอำนาจหน้าที่รับผิดชอบงานสาธารณสุข งานสุขาภิบาลและอนามัยสิ่งแวดล้อม แผนงานสาธารณสุข งานสาธารณสุขมูลฐาน งานควบคุมโรคติดต่อ งานสุขาภิบาลอาหารและโภชนาการ งานควบคุมการประกอบการค้าที่นำรังเกียจหรืออาจเป็นอันตรายต่อสุขภาพ งานป้องกันควบคุมแก้ไขเหตุรำคาญและมลภาวะ งานขนถ่ายขยะมูลฝอย งานเผยแพร่ประชาสัมพันธ์ งานฝึกอบรมให้ความรู้เกี่ยวกับการสาธารณสุข งานสัตวแพทย์ งานวางแผนครอบครัว งานสุขภาพจิต งานป้องกันการติดยาและสารเสพติด งานควบคุมแมลงและพาหะนำโรค และงานอื่นๆ ที่เกี่ยวข้องหรือได้รับมอบหมาย

อัตรากำลังในการบริหารบุคคลของเทศบาลตำบลปากห้วย

จำนวนข้าราชการ

จำนวนข้าราชการ				วุฒิการศึกษา								รวมทั้งสิ้น	
ระดับ	ชาย	หญิง	รวม	ต่ำกว่า ปวส.		ปวส./เทียบเท่า		ปริญญาตรี		สูงกว่าปริญญาตรี			
				ชาย	หญิง	ชาย	หญิง	ชาย	หญิง	ชาย	หญิง		
๑	-	-	-	-	-	-	-	-	-	-	-	-	-
๒	-	-	-	-	-	-	-	-	-	-	-	-	-
๓	-	๑	๑	-	-	-	๑	-	-	-	-	-	๑
๔	-	-	-	-	-	-	-	-	-	-	-	-	-
๕	-	๒	๒	-	-	-	-	-	-	-	๒	-	๒
๖	๒	๕	๗	-	-	-	๑	-	-	๒	๕	-	๗
๗	-	-	-	-	-	-	-	-	-	-	-	-	-
๘	๑	-	๑	-	-	-	-	-	-	๑	-	-	๑
รวม	๓	๘	๑๑	-	-	-	๑	-	-	๓	๗	-	๑๑

จำนวนลูกจ้างประจำ

ประเภท	ชาย	หญิง	รวม
ลูกจ้างประจำ	-	๑	๑
พนักงานจ้างตามภารกิจ	๓	๓	๖
พนักงานจ้างทั่วไป	๗	๑	๘
รวม	๑๐	๕	๑๕

เครื่องมืออุปกรณ์

รถยนต์นั่งส่วนบุคคล ๔ ประตู	จำนวน	๒ คัน
รถยนต์นั่งส่วนบุคคล ๒ ประตู	จำนวน	๑ คัน
รถบรรทุกแบบเท้ายอนเนกประสงค์ ๖ ล้อ	จำนวน	๑ คัน
รถบรรทุกขยะแบบอัดท้าย ๖ ล้อ	จำนวน	๑ คัน
รถดับเพลิงอเนกประสงค์ ๖ ล้อ ๖,๐๐๐ ลิตร	จำนวน	๑ คัน
รถกระเช้าไฟฟ้าอเนกประสงค์ ๖ ล้อ	จำนวน	๑ คัน

๒. ด้านการเมืองการปกครอง

เดิมตำบลฟากห้วยแยกออกมาจากตำบลท่าข้าม อำเภอรัญประเทศ จังหวัดปราจีนบุรี ในปี พ.ศ. ๒๕๓๐ ตำบลท่าข้ามแบ่งเขตการปกครองออกเป็น ๑๔ หมู่บ้าน

หมู่ที่ ๑ บ้านฟากห้วย	หมู่ที่ ๒ บ้านฟากห้วย
หมู่ที่ ๓ บ้านหนองผักบุ้ง	หมู่ที่ ๔ บ้านท่าข้าม
หมู่ที่ ๕ บ้านวังมน	หมู่ที่ ๖ บ้านโคกสะแบง
หมู่ที่ ๗ บ้านโนนสังข์	หมู่ที่ ๘ บ้านหนองเอียน
หมู่ที่ ๙ บ้านฝายแตก	หมู่ที่ ๑๐ บ้านบุงแคน
หมู่ที่ ๑๑ บ้านหนองแซ่	หมู่ที่ ๑๒ บ้านน้อยจานจุก
หมู่ที่ ๑๓ บ้านกุดแต่	หมู่ที่ ๑๔ บ้านชาวสะอาด

ต่อมาเมื่อปี พ.ศ.๒๕๓๐ ได้มีการแยกออกมาตั้งตำบลใหม่เป็นตำบลฟากห้วย ในปีงบประมาณ ๒๕๓๐ แยกออกมา ๙ หมู่บ้าน ดังนี้

หมู่ที่ ๑ บ้านฟากห้วย	มีนายประสิทธิ์ พุทธิสิทธิ์ เป็นผู้ใหญ่บ้าน
หมู่ที่ ๒ บ้านฟากห้วย	มีนายประดิษฐ์ พิมพิสาร เป็นกำนันตำบลฟากห้วย
หมู่ที่ ๓ บ้านหนองผักบุ้ง	มีนายแสวง อินทนนท์ เป็นผู้ใหญ่บ้าน
หมู่ที่ ๔ บ้านกุดแต่	มีนายผัน ชاکระโทก เป็นผู้ใหญ่บ้าน
หมู่ที่ ๕ บ้านทตเจริญ	มีนายกุล พุดดอน เป็นผู้ใหญ่บ้าน
หมู่ที่ ๖ บ้านบุงแคน	มีนายสนั่น พิมพาลัย เป็นผู้ใหญ่บ้าน
หมู่ที่ ๗ บ้านนาเหล่าประชาสรรค์	มีนายอำคา นนทไกร เป็นผู้ใหญ่บ้าน
หมู่ที่ ๘ บ้านสวนอุดม	มีนายสุรพงษ์ ปันส่วน เป็นผู้ใหญ่บ้าน
หมู่ที่ ๙ บ้านเจริญสุข	มีนายสว่าง แก้วโกมล เป็นผู้ใหญ่บ้าน

พ.ศ. ๒๕๔๐ ได้มีพระราชบัญญัติตั้งองค์การบริหารส่วนตำบลฟากห้วยขึ้นในปีนั้น และในระหว่างปี พ.ศ.๒๕๔๐ ยังมีหมู่บ้านอยู่เพียง ๙ หมู่บ้านเท่านั้น จึงมีสมาชิกสภาองค์การบริหารส่วนตำบล ๑๘ คน และมีสมาชิกโดยตำแหน่งอีก ๙ คน ซึ่งมาจากกำนัน/ผู้ใหญ่บ้านทุกหมู่บ้าน และแพทย์ประจำตำบล โดยมีกำนันเป็นประธานกรรมการบริหาร และสมาชิกสภาองค์การบริหารส่วนตำบลอีก ๒ คน เป็นกรรมการบริหาร

พ.ศ.๒๕๕๒ องค์การบริหารส่วนตำบลปากห้วย ได้ประกาศยกฐานะขึ้นเป็นเทศบาลตำบลปากห้วย เมื่อวันที่ ๒๖ ตุลาคม ๒๕๕๒ จนถึงปัจจุบัน มีทั้งสิ้น ๑๑ หมู่บ้าน ดังนี้

หมู่ที่	ชื่อหมู่บ้าน	ชื่อ - สกุล	หมายเหตุ
๑	บ้านปากห้วย	นางพนม ศรีประเสริฐ	
๒	บ้านปากห้วย	นายสุวัฒน์ สีใส	
๓	บ้านหนองผักบุ้ง	นายสมบัติ เพ็งรอด	
๔	บ้านกุดแต่	นายสุรินทร์ ฤทธิ์จันอัด	
๕	บ้านทตเจริญ	นายเฉลิมชัย กันเกตุทิม	
๖	บ้านบุงแคน	นายดวง แถมดอน	
๗	บ้านนาเหล่าประชาสรรค์	นางประทีน รัตนสุวรรณ	
๘	บ้านสวนอุดม	นายสุรพงษ์ ปันส่วน	กำนันตำบลปากห้วย
๙	บ้านเจริญสุข	นายสมาน วิทยาการ	
๑๐	บ้านใหม่หนองผักบุ้ง	นายทวี ผาสุก	
๑๑	บ้านหนองหลวง	นายวสันต์ ดุสิต	

๒.๑ เขตการปกครอง

เดิมตำบลปากห้วยแยกออกมาจากตำบลท่าข้าม อำเภอรัญประเทศ จังหวัดปราจีนบุรี ในปี พ.ศ. ๒๕๓๐ ตำบลท่าข้ามแบ่งเขตการปกครองออกเป็น ๑๔ หมู่บ้าน

หมู่ที่ ๑ บ้านปากห้วย	หมู่ที่ ๒ บ้านปากห้วย
หมู่ที่ ๓ บ้านหนองผักบุ้ง	หมู่ที่ ๔ บ้านท่าข้าม
หมู่ที่ ๕ บ้านวังมน	หมู่ที่ ๖ บ้านโคกสะแบง
หมู่ที่ ๗ บ้านโนนสังข์	หมู่ที่ ๘ บ้านหนองเอียน
หมู่ที่ ๙ บ้านฝายแตก	หมู่ที่ ๑๐ บ้านบุงแคน
หมู่ที่ ๑๑ บ้านหนองแซ่	หมู่ที่ ๑๒ บ้านน้อยจานจุก
หมู่ที่ ๑๓ บ้านกุดแต่	หมู่ที่ ๑๔ บ้านชาวสะอาด

ต่อมาเมื่อปี พ.ศ.๒๕๓๐ ได้มีการแยกออกมาตั้งตำบลใหม่เป็นตำบลปากห้วย ในปีงบประมาณ ๒๕๓๐ แยกออกมา ๙ หมู่บ้าน ดังนี้

หมู่ที่ ๑ บ้านปากห้วย	มีนายประสิทธิ์ พุทธิสิทธิ์ เป็นผู้ใหญ่บ้าน
หมู่ที่ ๒ บ้านปากห้วย	มีนายประดิษฐ์ พิมพิสาร เป็นกำนันตำบลปากห้วย
หมู่ที่ ๓ บ้านหนองผักบุ้ง	มีนายแสง อินทนนท์ เป็นผู้ใหญ่บ้าน
หมู่ที่ ๔ บ้านกุดแต่	มีนายผัน ชاکระโทก เป็นผู้ใหญ่บ้าน
หมู่ที่ ๕ บ้านทตเจริญ	มีนายกุล พุดดอน เป็นผู้ใหญ่บ้าน
หมู่ที่ ๖ บ้านบุงแคน	มีนายสนั่น พิมพาลัย เป็นผู้ใหญ่บ้าน
หมู่ที่ ๗ บ้านนาเหล่าประชาสรรค์	มีนายอำคา นนทไกร เป็นผู้ใหญ่บ้าน
หมู่ที่ ๘ บ้านสวนอุดม	มีนายสุรพงษ์ ปันส่วน เป็นผู้ใหญ่บ้าน
หมู่ที่ ๙ บ้านเจริญสุข	มีนายสว่าง แก้วโกมล เป็นผู้ใหญ่บ้าน

พ.ศ. ๒๕๔๐ ได้มีพระราชบัญญัติตั้งองค์การบริหารส่วนตำบลปากห้วยขึ้นในปีนั้น และในระหว่างปี พ.ศ. ๒๕๔๐ ยังมีหมู่บ้านอยู่เพียง ๙ หมู่บ้านเท่านั้น จึงมีสมาชิกสภาองค์การบริหารส่วนตำบล ๑๘ คน และมีสมาชิกโดยตำแหน่งอีก ๙ คน ซึ่งมาจากกำนัน/ผู้ใหญ่บ้านทุกหมู่บ้าน และแพทย์ประจำตำบล โดยมีกำนันเป็นประธานกรรมการบริหาร และสมาชิกสภาองค์การบริหารส่วนตำบลอีก ๒ คน เป็นกรรมการบริหาร

พ.ศ. ๒๕๕๒ องค์การบริหารส่วนตำบลปากห้วย ได้ประกาศยกฐานะขึ้นเป็นเทศบาลตำบลปากห้วย เมื่อวันที่ ๒๖ ตุลาคม ๒๕๕๒ จนถึงปัจจุบัน มีทั้งสิ้น ๑๑ หมู่บ้าน ดังนี้

หมู่ที่	ชื่อหมู่บ้าน	ชื่อ - สกุล	หมายเหตุ
๑	บ้านปากห้วย	นางพนม ศรีประเสริฐ	
๒	บ้านปากห้วย	นายสุวัฒน์ สีใส	
๓	บ้านหนองผักบุ้ง	นายสมบัติ เพ็งรอด	
๔	บ้านกุดแต่	นายสุรินทร์ ฤทธิ์จันอัด	
๕	บ้านทศเจริญ	นายเฉลิมชัย กันเกตุทิม	
๖	บ้านบุงแคน	นายดวง แถมดอน	
๗	บ้านนาเหล่าประชาสรรค์	นางประทีน รัตนสุวรรณ	
๘	บ้านสวนอุดม	นายสุรพงษ์ ปันส่วน	กำนันตำบลปากห้วย
๙	บ้านเจริญสุข	นายสมาน วิทยาการ	
๑๐	บ้านใหม่หนองผักบุ้ง	นายทวี ผาสุก	
๑๑	บ้านหนองหลวง	นายวสันต์ ดุสิต	

๒.๒ การเลือกตั้ง

ตำบลปากห้วย ได้แบ่งเขตการเลือกตั้งออกเป็น ๒ เขตเลือกตั้ง ดังนี้

เขตเลือกตั้งที่ ๑ ประกอบไปด้วย หมู่ที่ ๑, ๒, ๓, ๗, ๑๐, ๑๑

เขตเลือกตั้งที่ ๒ ประกอบไปด้วย หมู่ที่ ๔, ๕, ๖, ๘, ๙

ประชาชนในเขตตำบลปากห้วย ส่วนใหญ่ให้ความร่วมมือในการเข้าร่วมกิจกรรมทางการเมืองเสมอมาและประชาชนในเขตเทศบาลยังมีส่วนร่วมในการบริหารงาน การช่วยเหลืองานเทศบาล เสนอแนะในกิจกรรมของเทศบาลในการดำเนินงานต่างๆ เช่น การประชุมประชาคมในการจัดแผนพัฒนาเทศบาล ประชุมประชาคมแก้ไขปัญหาความยากจน ฯลฯ เป็นต้น

จำนวนผู้มีสิทธิเลือกตั้ง (ข้อมูลเมื่อวันที่ ๒๓ กุมภาพันธ์ พ.ศ. ๒๕๕๗)

ผู้บริหารท้องถิ่น

จำนวนผู้มีสิทธิเลือกตั้ง ๕,๐๗๘ คน

จำนวนผู้มาใช้สิทธิเลือกตั้ง ๔,๐๐๓ คน

คิดเป็นร้อยละ ๗๘.๘๓ %

สมาชิกสภาท้องถิ่น (เขต ๑)

จำนวนผู้มีสิทธิเลือกตั้ง ๒,๖๕๐ คน

จำนวนผู้มีสิทธิเลือกตั้ง ๒,๐๔๗ คน
คิดเป็นร้อยละ ๗๗.๒๕ %

สมาชิกสภาท้องถิ่น (เขต ๒)

จำนวนผู้มีสิทธิเลือกตั้ง ๒,๔๒๘ คน
จำนวนผู้มีสิทธิเลือกตั้ง ๑,๙๕๖ คน
คิดเป็นร้อยละ ๘๐.๕๖ %

ปัจจุบันผู้ที่ดำรงตำแหน่งทางการเมืองของเทศบาลตำบลปากห้วย ได้แก่

คณะผู้บริหารเทศบาลตำบลปากห้วย ประกอบด้วย

นายกเทศมนตรีตำบลปากห้วย นายสมาน บุชารัตนชัย
รองนายกเทศมนตรีตำบลปากห้วย นายภูมเดชา บุญญศรีขวัญ
รองนายกเทศมนตรีตำบลปากห้วย นายสมชาย จันทรงาม
เลขาธิการนายกเทศมนตรีตำบลปากห้วย นางสาวนาราริน พิมพิสาร
ที่ปรึกษานายกเทศมนตรีตำบลปากห้วย -

สภาเทศบาลตำบลปากห้วย ประกอบด้วย

ประธานสภาเทศบาลตำบลปากห้วย นายสุทัศน์ แก้วสมบัติ
รองประธานสภาเทศบาลตำบลปากห้วย นายสนั่น หมอประกอบ
เลขาธิการสภาเทศบาลตำบลปากห้วย นายศักดิ์พัทธ์ เนียมรินทร์

สมาชิกสภาเทศบาลตำบลปากห้วย เขต ๑ และ เขต ๒ ประกอบด้วย

หมู่ที่	ชื่อหมู่บ้าน	ชื่อ - สกุล สมาชิกสภาเทศบาลตำบลปากห้วย	หมายเหตุ
	เขต ๑		
๑	บ้านปากห้วย	นางพิมล รัตนสุวรรณ	
๒	บ้านปากห้วย	นายประสงค์ หอกคำ	
๓	บ้านหนองคู	นายสนั่น หมอประกอบ	
๗	บ้านนาเหล่าประชาสรรค์	นายชาติรี เกตุเพ็ชร	
๑๐	บ้านใหม่หนองผักบุ้ง	ร้อยตรีอุทัย สอนโส	
๑๑	บ้านหนองหลวง	นายธนพัฒน์ ลากุลเพ็ญ	
	เขต ๒		
๔	บ้านกุดแต่	นายสุทัศน์ แก้วสมบัติ	
๕	บ้านทตเจริญ	นายสนั่น บุญมาเครือ	
๖	บ้านบุงแคน	นายอนันท์ เชื้อเกษม	
๘	บ้านสวนอุดม	นางหว่า จันทรงาม	
๙	บ้านเจริญสุข	นางรัตจะนา ดาราคร นางนุชนารถ เสมาทอง	

--	--	--	--

๓. ประชากร

๓.๑ ข้อมูลเกี่ยวกับจำนวนประชากร

ข้อมูลประชากร ณ เดือนเมษายน พ.ศ.๒๕๖๒ ตำบลปากห้วยมีประชากรรวมทั้งสิ้น ๗,๓๔๙ คน ประกอบด้วยประชากร ชาย ๓,๖๐๗ คน หญิง ๓,๗๔๒ คน จำนวนครัวเรือน ๓,๑๖๔ ครัวเรือน สามารถแยกจำนวนประชากรรายหมู่บ้านได้ดังนี้

หมู่ที่	ชื่อหมู่บ้าน	ประชากร			จำนวนครัวเรือน	หมายเหตุ
		ชาย	หญิง	รวม		
๑	ปากห้วย	๕๑๔	๕๕๖	๑,๐๗๐	๖๓๔	
๒	ปากห้วย	๓๗๖	๓๗๔	๗๕๐	๔๗๒	
๓	หนองผักบุ้ง	๓๐๙	๓๑๗	๖๒๖	๒๕๕	
๔	กุดแต่	๓๔๙	๓๗๓	๗๒๒	๒๕๕	
๕	ทดเจริญ	๓๐๐	๓๑๒	๖๑๒	๒๐๘	
๖	บุงแคน	๒๑๓	๑๙๖	๔๐๙	๑๖๘	
๗	นาเหล่าประชารักษ์	๒๔๒	๒๖๙	๕๑๑	๒๒๙	
๘	สวนอุดม	๒๗๔	๒๙๐	๕๖๔	๑๘๒	
๙	เจริญสุข	๖๒๖	๖๓๓	๑,๒๕๙	๔๖๙	
๑๐	ใหม่หนองผักบุ้ง	๒๒๐	๒๓๘	๔๕๘	๑๕๒	
๑๑	หนองหลวง	๑๘๔	๑๘๔	๓๖๘	๑๔๑	
	รวม	๓,๖๐๗	๓,๗๔๒	๗,๓๔๙	๓,๑๖๔	

๓.๒ ช่วงอายุและจำนวนประชากร

ตารางแสดงการเปรียบเทียบจำนวนประชากรและครัวเรือน (ย้อนหลัง ๓ ปี)

รายการ	ปีปัจจุบัน	ปีที่แล้ว	๒ ปีที่แล้ว	
ประชากรชาย	๓,๖๐๗	๓,๔๙๕	๓,๔๔๓	(คน)
ประชากรหญิง	๓,๗๔๒	๓,๖๒๖	๓,๕๒๓	(คน)
รวมประชากร	๗,๓๔๙	๗,๑๒๑	๖,๙๖๖	(คน)
บ้าน	๓,๑๖๔	๒,๙๔๗	๒,๘๐๗	(หลังคาเรือน)

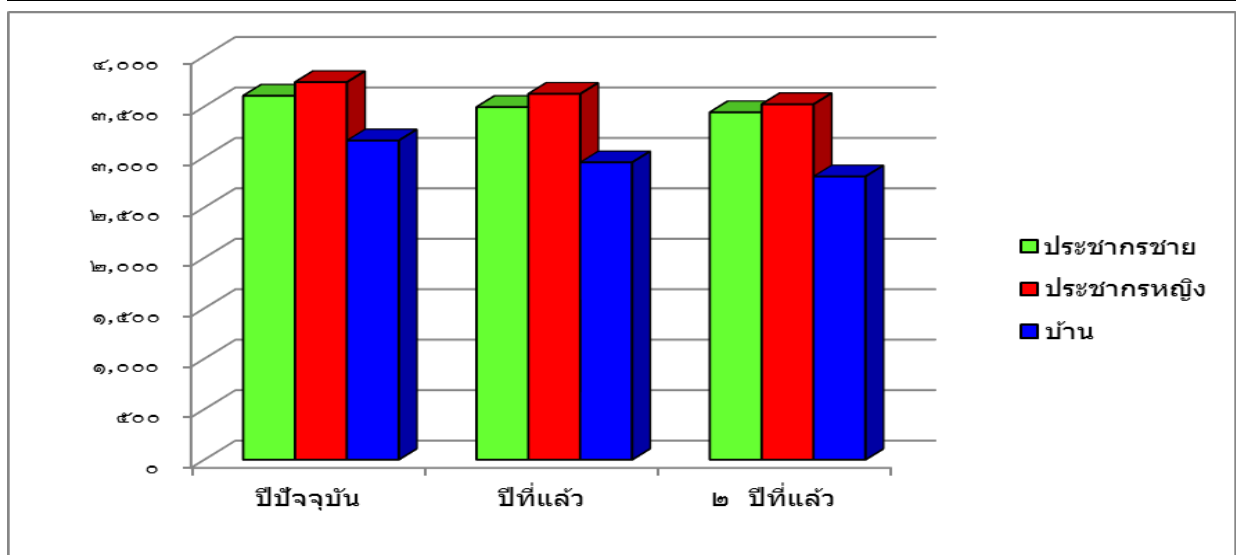

๔. สภาพทางสังคม

๔.๑ การศึกษา

จากการสำรวจข้อมูลพื้นฐานพบว่า ประชากรอายุ ๑๕ - ๖๐ ปีเต็ม ร้อยละ ๙๘ สามารถอ่านเขียนภาษาไทยและคิดเลขอย่างง่ายได้ เด็กอายุ ๖ - ๑๔ ปี ร้อยละ ๙๙ ได้รับการศึกษาภาคบังคับ ๙ ปี ได้เรียนต่อชั้นมัธยมศึกษาปีที่ ๔ หรือเทียบเท่า การบริหารการศึกษาและการจัดการอยู่ในเกณฑ์ที่ดี

ปัญหาคือ ยังไม่สามารถที่จะแข่งขันกับเมืองใหญ่ๆ ได้

การแก้ปัญหาของเทศบาล ได้จัดกิจกรรมให้กับเด็กของศูนย์พัฒนาเด็กเล็ก การสนับสนุนอาหารเสริม(นม) อาหารกลางวัน ในกับโรงเรียนในเขตพื้นที่ และจัดกิจกรรมต่างๆ โดยให้โรงเรียนเข้ามามีส่วนร่วมมากที่สุด

๔.๒ สาธารณสุข

จากการสำรวจข้อมูลพื้นฐานพบว่า ประชากรส่วนมากมีสุขภาพที่ดี มีการคัดกรองสุขภาพให้กับประชาชนกลุ่มเสี่ยง โรคที่มักเกิดแก่ประชากรในชุมชน เช่นกัน ได้แก่ โรคความดัน เบาหวาน โรคเอดส์ โรคไข้เลือดออก มือ-ปาก-เท้าในเด็ก และโรคอื่นๆ อีกมาก มีสถิติเข้ารับการรักษาพยาบาล

ปัญหาคือ ประชาชนบางรายไม่ยอมไปคัดกรองหรือตรวจสุขภาพประจำปี

การแก้ไขปัญหา คือ เทศบาลและโรงพยาบาลส่งเสริมสุขภาพตำบลปากห้วย ได้จัดกิจกรรมร่วมมือกันรณรงค์ให้ชุมชนเห็นความสำคัญในเรื่องนี้ซึ่งก็ได้ผลในระดับหนึ่ง ประชาชนให้ความร่วมมือเป็นอย่างดี แต่ต้องเป็นการดำเนินการอย่างต่อเนื่องเป็นประจำทุกปี สำหรับเด็กแรกเกิด - ๖ ปี ผู้ปกครองสามารถเลี้ยงดูตรงตามเกณฑ์มาตรฐาน จากข้อมูลพื้นฐาน (จปฐ.) บางครัวเรือนไม่ได้กินอาหารที่ถูกสุขลักษณะเนื่องจากมีฐานะยากจน มีการใช้ยาเพื่อบำบัดอาการเจ็บป่วยที่ไม่เหมาะสม การออกกำลังกายยังไม่สม่ำเสมอ และประชากรส่วนมากไม่ได้รับการตรวจสุขภาพ ปัญหาเหล่านี้เทศบาลพยายามอย่างยิ่งที่จะแก้ไขปัญหา โดยร่วมมือกับโรงพยาบาลส่งเสริมสุขภาพตำบลปากห้วยจัดกิจกรรมเพื่อแก้ไขปัญหา

หน่วยงานที่ให้บริการด้านสาธารณสุข

- โรงพยาบาล	จำนวน - แห่ง
- โรงพยาบาลส่งเสริมสุขภาพ	จำนวน ๑ แห่ง
- คลินิกเอกชน	จำนวน - แห่ง

๔.๓ อาชญากรรม

ประชากรในเขตเทศบาลตำบลปากห้วยมีการป้องกันอุบัติเหตุอย่างถูกวิธี มีความปลอดภัยในชีวิตและทรัพย์สิน พบปัญหาอาชญากรรม การลักขโมยในพื้นที่ชุมชน ได้แก่ หมู่ที่ ๑, ๒, ๙ และหมู่บ้านใกล้เคียงบางส่วน

การแก้ปัญหาของเทศบาลที่สามารถดำเนินการได้ตามอำนาจหน้าที่และงบประมาณที่มีอยู่อย่างจำกัด คือการติดตั้งกล้องวงจรปิดในจุดที่เป็นที่สาธารณะ ติดตั้งสัญญาณไฟกระพริบทางร่วมทางแยก รวมทั้งได้ตั้งจุดตรวจ จุดสกัด จุดบริการ ในช่วงเทศกาลที่มีวันหยุดหลายวันเพื่ออำนวยความสะดวกให้กับประชาชนต่อไปตามอำนาจหน้าที่ที่สามารถดำเนินการได้

๔.๔ ยาเสพติด

ปัญหา ยาเสพติดในพื้นที่ พบผู้ที่ติดยาเสพติดและผู้ค้าเมื่อเทียบกับพื้นที่อื่นถือว่าน้อย เหตุผลก็เนื่องมาจากว่าได้รับความร่วมมือกับทางผู้นำ ประชาชน หน่วยงานของเทศบาลที่ช่วยสอดส่องดูแลอยู่เป็นประจำ

การแก้ไขปัญหาของเทศบาลสามารถทำได้เฉพาะตามอำนาจหน้าที่เท่านั้น เช่น การณรงค์ การประชาสัมพันธ์ การแจกเบาะแส การฝึกอบรมให้ความรู้ ถ้านอกเหนือจากอำนาจหน้าที่ ก็เป็นเรื่องของอำเภอหรือตำรวจแล้วแต่กรณี ทั้งนี้ เทศบาลก็ได้ให้ความร่วมมือมาโดยตลอด

๔.๕ การสังคมสงเคราะห์

เทศบาลตำบลพากห้วยได้ดำเนินการด้านสังคมสงเคราะห์ ดังนี้

๑. ดำเนินการจ่ายเบี้ยยังชีพให้กับผู้สูงอายุ ผู้พิการ และผู้ป่วยเอดส์
๒. รับลงทะเบียนและประสานโครงการเงินอุดหนุนเพื่อการเลี้ยงดูเด็กแรกเกิด
๓. ประสานการทำบัตรผู้พิการ
๔. ตั้งโครงการการจ้างนักเรียน/นักศึกษาทำงานช่วงปิดภาคเรียน
๕. ตั้งโครงการช่วยเหลือผู้ยากจน ยากไร้ รายได้น้อย และผู้ด้อยโอกาสไร้ที่พึ่ง
๖. ตั้งโครงการปรับปรุงซ่อมแซมบ้านคนจน

๕. ระบบบริการพื้นฐาน

๕.๑ การคมนาคมขนส่ง

เส้นทางคมนาคมในพื้นที่เทศบาลตำบลพากห้วย เป็นถนนคอนกรีตเสริมเหล็กและถนนลาดยางชนิดผิวจราจรแอสฟัลต์ติก ร้อยละ ๗๐ เป้าหมายคือต้องการให้ได้มากกว่านี้หรือร้อยละ ๑๐๐ โดยผู้บริหารมีนโยบายที่จะดำเนินการก่อสร้างถนนคอนกรีตเสริมเหล็กให้ครบทุกสาย

ปัญหาคือ เทศบาลไม่สามารถดำเนินการได้เนื่องจากมีข้อจำกัดทางด้านงบประมาณ และพื้นที่ยังไม่เป็นที่สาธารณะ จะดำเนินการได้ก็ต่อเมื่อต้องเป็นที่สาธารณะ

การแก้ปัญหาคือ ประสานความร่วมมือกันหลายๆ ฝ่าย เพื่อที่จะทำความเข้าใจกับประชาชนในพื้นที่ และวิธีการที่จะดำเนินการแก้ไขอย่างไร ทั้งนี้ เทศบาลก็ได้ตั้งงบประมาณในส่วนนี้ไว้แล้ว และได้แจ้งประชาสัมพันธ์ให้ประชาชนได้รับทราบถึงเหตุผลเพื่อที่จะได้ช่วยกันแก้ไขปัญหาให้กับชุมชน

๕.๒ การไฟฟ้า

ปัจจุบันครัวเรือนที่มีไฟฟ้าใช้ร้อยละ ๙๙

ปัญหาคือ เทศบาลมีข้อจำกัดทางด้านงบประมาณ ไฟฟ้าส่องสว่างทางหรือที่สาธารณะยังไม่สามารถดำเนินการครอบคลุมพื้นที่ได้ทั้งหมด เนื่องจากพื้นที่ที่มีความต้องการให้ติดตั้งไฟฟ้าส่องสว่างนั้นยังไม่เป็นที่สาธารณะ เทศบาลจึงไม่สามารถดำเนินการได้เช่นเดียวกับถนน

การแก้ปัญหาคือ ประสานความร่วมมือกันหลายๆ ฝ่าย เพื่อที่จะทำความเข้าใจกับประชาชนในพื้นที่ และวิธีการที่จะดำเนินการแก้ไขอย่างไร ทั้งนี้ เทศบาลก็ได้ตั้งงบประมาณในส่วนนี้ไว้แล้ว และได้แจ้งประชาสัมพันธ์ให้ประชาชนได้รับทราบถึงเหตุผลเพื่อที่จะได้ช่วยกันแก้ไขปัญหาให้กับชุมชน

๕.๓ การประปา

เทศบาลตำบลปากห้วย ไม่มีกิจการประปาเป็นของตนเอง จึงไม่สามารถให้บริการประชาชนได้ ครอบคลุมทุกหลังคาเรือน หมู่บ้านที่เป็นชุมชนเมืองและใกล้เคียง จำนวน ๖ หมู่บ้าน ใช้น้ำประปาจากการประปา ส่วนภูมิภาค และอีก ๕ หมู่บ้าน ใช้น้ำประปาหมู่บ้าน และแหล่งน้ำธรรมชาติ

ปัญหาคือ แหล่งน้ำธรรมชาติต้นเขินทำให้ขาดแคลนน้ำในฤดูแล้ง มีข้อร้องเรียนเรื่องน้ำประปาไม่สะอาดอยู่บ่อยครั้ง สาเหตุเนื่องจากเป็นท่อประปาเก่าเกิดการตกตะกอนของน้ำ และแหล่งน้ำดิบในการผลิตประปามีขนาดเล็ก ทำให้มีเพียงพอในฤดูแล้ง ปัจจุบันเทศบาลยังประสบปัญหาการขาดแคลนน้ำไม่สามารถที่จะจัดหา น้ำดิบ สำหรับผลิตประปาให้ชุมชนได้

การแก้ปัญหาคือ การลงพื้นที่ดำเนินการแก้ไขตามจุดที่เกิดปัญหาในทันที การพิจารณาโครงการต่างๆ ที่ไม่สามารถดำเนินการได้นั้น เช่น โครงการขุดสระเพื่อเป็นแหล่งน้ำดิบในการผลิตประปาขนาดใหญ่ โครงการขยายเขตประปาส่วนภูมิภาค ฯลฯ เทศบาลก็ได้นำบรรจุในแผนพัฒนาสามปีเพื่อที่จะพิจารณาดำเนินการในปีต่อไป เมื่อมีงบประมาณและความจำเป็นก็สามารถดำเนินการได้ต่อเนื่อง เพื่อตอบสนองต่อความต้องการของประชาชนต่อไป

ระบบจำหน่ายประปาหมู่บ้านในเขตเทศบาลตำบลปากห้วย

ประปาหมู่บ้านหมู่ที่ ๔	บ้านกุดแต่	จำนวน	๑	แห่ง
ประปาหมู่บ้านหมู่ที่ ๕	บ้านทตเจริญ	จำนวน	๑	แห่ง
ประปาหมู่บ้านหมู่ที่ ๖	บ้านนุ่งแคน	จำนวน	๑	แห่ง
ประปาหมู่บ้านหมู่ที่ ๘	บ้านสวนอุดม	จำนวน	๑	แห่ง
ประปาหมู่บ้านหมู่ที่ ๗	บ้านนาเหล่าประชาสรรค์	จำนวน	๑	แห่ง

๕.๔ โทรศัพท์

(๑) จำนวนโทรศัพท์สาธารณะในเขตพื้นที่	จำนวน	๑๒	แห่ง
(๒) จำนวนโทรศัพท์ส่วนบุคคล	จำนวน	๑๕๐	หมายเลข
(๓) จำนวนชุมสายโทรศัพท์จำนวน	จำนวน	-	ชุมสาย
(๔) ที่ทำการไปรษณีย์โทรเลข	จำนวน	-	แห่ง
(๕) หอกระจายข่าวในพื้นที่ให้บริการได้ครอบคลุมร้อยละ ๘๐ ของพื้นที่			

๕.๕ ไปรษณีย์หรือการสื่อสารหรือการขนส่ง และวัสดุ ครุภัณฑ์

(๑) ที่ทำการไปรษณีย์	จำนวน	-	แห่ง
(๒) บริษัทขนส่งเอกชน	จำนวน	-	แห่ง

๖. ระบบเศรษฐกิจ

๖.๑ การเกษตร

ประชาชนในเขตตำบลปากห้วย ร้อยละ ๗๐ ประกอบอาชีพเกษตรกรรม ผลผลิตทางการเกษตรที่สำคัญ ได้แก่ ข้าว มันสำปะหลัง อ้อย ดังนี้

- อาชีพเกษตรกรรม	ร้อยละ	๖๓	ของจำนวนประชากร
- อาชีพเลี้ยงสัตว์	ร้อยละ	๑๑	ของจำนวนประชากร
- อาชีพประมง	ร้อยละ	๗	ของจำนวนประชากร
- อาชีพรับจ้าง	ร้อยละ	๘	ของจำนวนประชากร
- อาชีพค้าขาย	ร้อยละ	๕	ของจำนวนประชากร
- อาชีพรับราชการ	ร้อยละ	๔	ของจำนวนประชากร
- อาชีพอื่น ๆ	ร้อยละ	๒	ของจำนวนประชากร

๖.๒ ข้อมูลด้านแหล่งน้ำทางการเกษตร

ตำบลปากห้วย มีแหล่งน้ำที่ใช้สำหรับอุปโภค-บริโภค และใช้เพื่อการเกษตร จำนวน ๗ แห่ง แหล่งน้ำทั้ง ๗ แห่ง เดิมเคยเป็นแหล่งน้ำที่เกิดขึ้นเองตามธรรมชาติและเทศบาลได้ดำเนินการปรับปรุง/ขุดลอกขึ้นใหม่ เพื่อให้เพียงพอกับการอุปโภค-บริโภคของประชาชนในพื้นที่ ดังนี้

ลำห้วย	-	แห่ง	สระน้ำ	๓	แห่ง
หนองน้ำ	-	แห่ง	บ่อน้ำตื้น	๑๔	แห่ง
ลำคลอง	๗	แห่ง	บ่อบาดาล	๒	แห่ง
บึง	-	แห่ง	อ่างเก็บน้ำ	-	แห่ง
แม่น้ำ	-	แห่ง	ฝาย	๑	แห่ง
อื่นๆ (ระบุ)	-	แห่ง	เหมือง	-	แห่ง

แหล่งน้ำที่สำคัญในตำบลปากห้วย จำนวน ๗ แห่ง ดังนี้

๑. คลองพรหมโหด
๒. คลองขุมปูน
๓. คลองยุทธศาสตร์
๔. คลองพันท้าว
๕. คลองห้วยแซ่
๖. คลองน้อย
๗. คลอง รพช.

๖.๓ ข้อมูลด้านแหล่งน้ำกิน น้ำใช้ (หรือน้ำเพื่อการอุปโภค บริโภค)

เทศบาลตำบลปากห้วย ไม่มีกิจการประปาเป็นของตนเอง จึงไม่สามารถให้บริการประชาชนได้ครอบคลุมทุกหลังคาเรือน หมู่บ้านที่เป็นชุมชนเมืองและใกล้เคียง จำนวน ๖ หมู่บ้าน ใช้น้ำประปาจากการประปาส่วนภูมิภาค และอีก ๕ หมู่บ้าน ใช้น้ำประปาหมู่บ้าน และแหล่งน้ำธรรมชาติ

ระบบจำหน่ายประปาหมู่บ้านในเขตเทศบาลตำบลปากห้วย

ประปาหมู่บ้านหมู่ที่ ๔	บ้านกุดแต่	จำนวน	๑	แห่ง
ประปาหมู่บ้านหมู่ที่ ๕	บ้านทตเจริญ	จำนวน	๑	แห่ง
ประปาหมู่บ้านหมู่ที่ ๖	บ้านบุงแคน	จำนวน	๑	แห่ง
ประปาหมู่บ้านหมู่ที่ ๘	บ้านสวนอุดม	จำนวน	๑	แห่ง
ประปาหมู่บ้านหมู่ที่ ๗	บ้านนาเหล่าประชาสรรค์	จำนวน	๑	แห่ง

ประชาชนในเขตตำบลปากห้วย ร้อยละ ๖๓ ประกอบอาชีพเกษตรกรรม ผลผลิตทางการเกษตรที่สำคัญ ได้แก่ ข้าว มันสำปะหลัง อ้อย ดังนี้

- อาชีพเกษตรกรรม	ร้อยละ	๖๓	ของจำนวนประชากร
- อาชีพเลี้ยงสัตว์	ร้อยละ	๑๑	ของจำนวนประชากร
- อาชีพประมง	ร้อยละ	๗	ของจำนวนประชากร
- อาชีพรับจ้าง	ร้อยละ	๘	ของจำนวนประชากร
- อาชีพค้าขาย	ร้อยละ	๕	ของจำนวนประชากร
- อาชีพรับราชการ	ร้อยละ	๔	ของจำนวนประชากร
- อาชีพอื่น ๆ	ร้อยละ	๒	ของจำนวนประชากร

๖.๔ การประมง

ตำบลปากห้วย เป็นการประมงในลักษณะหาเลี้ยงชีพเพื่อบริโภคในครัวเรือน และการประมงเพื่อการค้า เช่น การเลี้ยงปลาในบ่อดิน การเลี้ยงปลาตกในบ่อซีเมนต์ ร้อยละ ๗

๖.๕ การปศุสัตว์

การปศุสัตว์ในเขตตำบลปากห้วยเป็นการประกอบการในลักษณะเลี้ยงในครัวเรือนไม่ใช่เป็นอาชีพหลักแต่เป็นอาชีพเสริม เช่น การเลี้ยงไก่ เป็ด โค สุกร กระบือ

๖.๖ การบริการ

สถานประกอบการเทศพาณิชย์

- สถานธนาบาล จำนวน - แห่ง
- โรงฆ่าสัตว์ จำนวน - แห่ง

สถานประกอบการด้านการบริการ

- โรงแรม/รีสอร์ท/บ้านเช่า จำนวน ๓๙ แห่ง
- ธนาคาร จำนวน - แห่ง
- โรงภาพยนตร์ จำนวน - แห่ง
- สถานีขนส่ง จำนวน - แห่ง
- ร้านเกมส์ จำนวน - แห่ง

➤ ห้องสมุดประชาชน จำนวน - แห่ง

๖.๗ การท่องเที่ยว

วัดชนะไชยศรี หมู่ ๙ บ้านเจริญสุข ต.ปากห้วย อ.อรัญประเทศ จ.สระแก้ว เป็นวัดเก่าแก่คู่บ้านคูเมืองของ อรัญประเทศ เดิมชาวบ้านเรียก “วัดเกาะ” เชื่อกันว่าสร้างขึ้นหลังจากที่บรรพบุรุษของชาวไทยญ้อ อพยพเข้ามาอยู่ในบริเวณ อ.อรัญประเทศ อุโบสถของวัดชนะไชยศรี เป็นอุโบสถที่สร้างตามคติความเชื่อแบบไทยลาวดั้งเดิม โดยมีขนาดและสัดส่วนที่งดงาม อุโบสถแห่งนี้ชาวอรัญประเทศได้ดูแลรักษาเป็นอย่างดี (คณะกรรมการฝ่ายประมวลเอกสารและจดหมายเหตุ, ๒๕๔๕:๙๙)

การเดินทาง : เดินทางด้วยรถส่วนตัว ตามถนนทางหลวงหมายเลข ๓๐๖๗

Latitude : ๑๓.๖๘

Longitude : ๑๐๒.๕๐

อยู่ห่างจากกรุงเทพฯ ประมาณ ๒๔๑ กม. ใช้เวลาเดินทางจากกรุงเทพฯ ประมาณ ๓ ชั่วโมง ๓ นาที *

อยู่ห่างจากตัวจังหวัดประมาณ ๔๕.๑ กม. ใช้เวลาเดินทางตัวจังหวัดประมาณ ๔๒ นาที **

อยู่ห่างจากตัวอำเภอประมาณ ๓.๘ กม. ใช้เวลาเดินทางตัวอำเภอประมาณ ๙ นาที ***







๖.๘ อุตสาหกรรม

➤ กิจการอุตสาหกรรมขนาดเล็ก

๑. โรงสีชุมชน	จำนวน ๑ แห่ง
๒. โรงงานประกอบสายไฟ	จำนวน ๑ แห่ง

๖.๙ การพาณิชย์และกลุ่มอาชีพ

กิจการพาณิชย์

➤ สถานีบริการน้ำมัน	จำนวน ๘ แห่ง
➤ ศูนย์การค้า/ห้างสรรพสินค้า	จำนวน - แห่ง
➤ ตลาดสด	จำนวน - แห่ง
➤ ร้านค้าทั่วไป	จำนวน ๔๙ แห่ง
➤ ร้านขายวัสดุก่อสร้าง	จำนวน ๑๑ แห่ง
➤ ร้านเสริมสวย ความงาม	จำนวน ๑๒ แห่ง
➤ ร้านซ่อมรถ	จำนวน ๑๑ แห่ง

กลุ่มอาชีพ

- กลุ่มวิสาหกิจชุมชนแปรรูปและถนอมอาหารตำบลปากห้วย
- กลุ่มวิสาหกิจชุมชนเกษตรกรผู้เลี้ยงสัตว์ปากห้วย
- กลุ่มวิสาหกิจชุมชนหัตถกรรมและศิลปประดิษฐ์ตำบลปากห้วย
- กลุ่มวิสาหกิจชุมชนผู้ปลูกพืชตำบลปากห้วย

๖.๑๐ แรงงาน

จากการสำรวจข้อมูลพื้นฐานพบว่า ประชากรที่มีอายุ ๑๕ – ๖๐ ปี อยู่ในกำลังแรงงาน ร้อยละ ๗๕ เมื่อเทียบกับอัตราส่วนกับจังหวัด ร้อยละ ๗๓.๙๙ ซึ่งสูงกว่ามาก แต่ค่าแรงในพื้นที่ต่ำกว่าระดับจังหวัด โดยเฉพาะแรงงานด้านการเกษตร ประชากรอายุระหว่าง ๒๕ – ๕๐ ปี บางส่วน ไปรับจ้างทำงานนอกพื้นที่ รวมทั้งแรงงานที่ไปทำงานต่างประเทศ ปัญหาที่พบคือ ประชากรต้องไปทำงานนอกพื้นที่ในเมืองที่มีโรงงานอุตสาหกรรม

บริษัท ห้างร้านใหญ่ๆ เพราะในพื้นที่ไม่มีโรงงานอุตสาหกรรมที่มีการจ้างแรงงานเยอะ เพราะพื้นที่ส่วนมากเป็นที่อยู่อาศัย ปัญหานี้ยังไม่สามารถแก้ไขได้

ราษฎรส่วนใหญ่ประมาณร้อยละ ๘๐ ประกอบอาชีพทำการเกษตรกรรมได้แก่ทำนา ปลูกข้าว ไร่ อ้อย ข้าวโพด รวมทั้งปลูกพืชผักสวนครัว ที่เหลือประกอบอาชีพส่วนตัวและรับจ้าง

๗. ศาสนา ประเพณี วัฒนธรรม

๗.๑ การนับถือศาสนา

ศาสนาพุทธ	ร้อยละ ๙๕
ศาสนาอื่น ๆ	ร้อยละ ๕

โดยมีข้อมูลศาสนสถาน ดังนี้

วัด จำนวน ๕ แห่ง ได้แก่

๑. วัดชนะไชยศรี (วัดเกาะ)
๒. วัดหนองคูราษฎร์บำรุง (วัดหนองคู)
๓. วัดหนองผักนึ่ง
๔. วัดกุตแต่
๕. วัดสวนอุดม

สำนักสงฆ์/ศูนย์ปฏิบัติธรรม จำนวน ๕ แห่ง ได้แก่

๑. สำนักสงฆ์นวลทิพย์
๒. สำนักสงฆ์รวมญาติเจริญโพธิธรรม
๓. สำนักสงฆ์อริยสัจจวัฒนบวร (หนองหลวง)
๔. สำนักสงฆ์บ้านบึงแคน
๕. ศูนย์ปฏิบัติธรรมตำบลปากห้วย

๗.๒ ประเพณีและงานประจำปี

- สืบสานวัฒนธรรมประเพณีสงกรานต์
 - กำหนดการจัดประเพณี** จัดขึ้นในเดือนเมษายนของทุกปี
 - กิจกรรม** ประพาดนางสงกรานต์ ประพาดสั้มตำลีลา รดน้ำดำหัวผู้สูงอายุ และขบวนแห่
- ประเพณีวันลอยกระทง
 - กำหนดการจัดประเพณี** จัดขึ้นในเดือนพฤศจิกายนของทุกปี (วันลอยกระทง)
 - กิจกรรม** ประพาดนางนพมาศ ประพาดกระทง การละเล่น ชุ้มกิจกรรม และขบวนแห่
- ประเพณีถวายเทียนพรรษา
 - กำหนดการจัดประเพณี** จัดขึ้นในเดือนกรกฎาคมของทุกปี (วันเข้าพรรษา)
 - กิจกรรม** หล่อเทียนพรรษา ประพาดการแกะสลักเทียนพรรษา การถวายเทียนพรรษา

๗.๓ ภูมิปัญญาท้องถิ่น ภาษาล้าน

ภูมิปัญญาท้องถิ่นที่โดดเด่น คือ

กลุ่มดอกไม้จันทน์ ได้แก่ การประดิษฐ์ดอกไม้จันทน์ พวงหรีด

กลุ่มสตรีปลาร้า ได้แก่ ผลิตภัณฑ์ปลาร้าสับ ปลาส้ม

กลุ่มจักสาน ได้แก่ ผลิตภัณฑ์ตะกร้าและเครื่องใช้จากเส้นพลาสติก

ภาษาล้าน คือ

ภาษาไทยกลาง ภาษาญ้อ ภาษาไทยโคราช ภาษาอีสาน

๗.๔ สินค้าพื้นเมืองและของที่ระลึก

ประชาชนในเขตตำบลปากห้วย มีอาหารพื้นบ้านประจำเชื้อชาติได้แก่ แป้งจี๊ ได้จากการนำแป้งหมักขนมจีนมาขึ้นรูปเป็นแผ่นบาง ๆ ทำให้สุกโดยการปิ้ง/ย่างไฟอ่อน ๆ ได้รสชาติจากแป้งหมักหอม ๆ แป้งจี๊เป็นได้ทั้งของฝากและอาหารพื้นบ้านสมัยโบราณที่ควรอนุรักษ์ไว้ อีกทั้งยังมีผลิตภัณฑ์เครื่องจักสานที่ทำขึ้นจากเส้นพลาสติก เป็นการเพิ่มมูลค่าจากวัสดุเหลือใช้นำมาประกอบเป็นเครื่องใช้ภายในครัวเรือน เช่น ตะกร้า ตะแกรง ภาชนะสำหรับใส่ของใช้ในครัวเรือน ดอกไม้ประดิษฐ์ เป็นต้น

๘. ทรัพยากรธรรมชาติ

๘.๑ น้ำ

น้ำที่ใช้ในการอุปโภค-บริโภคสำหรับประชาชนตำบลปากห้วย เป็นน้ำที่ได้จากแหล่งน้ำธรรมชาติ น้ำฝน และน้ำดิบจากคลองต่าง ๆ บางพื้นที่ต้องนำมาผ่านกระบวนการของระบบประปาเพื่อให้สะอาด และถูกสุขลักษณะมากขึ้น สำหรับน้ำใต้ดินมีปริมาณน้อย ไม่สามารถนำขึ้นมาใช้ให้เพียงพอกับความต้องการของประชาชนทุกครัวเรือนได้

๘.๒ ป่าไม้

เขตเทศบาลตำบลปากห้วยไม่มีป่าไม้

๘.๓ ภูเขา

เขตเทศบาลตำบลปากห้วยไม่มีภูเขา

๘.๔ คุณภาพของทรัพยากรธรรมชาติ

สภาพพื้นที่ของตำบลปากห้วยส่วนมากเป็นพื้นที่สำหรับเพาะปลูก ที่อยู่อาศัย ร้านค้า สถานประกอบการ ตามลำดับ และมีพื้นที่เพียงเล็กน้อยที่เป็นพื้นที่สาธารณะ ทรัพยากรธรรมชาติในพื้นที่ ก็ได้แก่ ดิน น้ำ ต้นไม้ อากาศที่ไม่มีมลพิษ

ทรัพยากรที่สำคัญอีกหนึ่งก็คือ น้ำ น้ำสำหรับใช้ในการเกษตรต้องรอฤดูฝน เนื่องจากแหล่งน้ำที่มีอยู่ไม่เพียงพอต่อความต้องการของประชาชน ในหน้าแล้งแหล่งน้ำเหล่านี้ประสบปัญหาตื้นเขิน น้ำแห้ง บางแห่งมีฝักตบชวาอยู่อย่างหนาแน่น

เทศบาลตำบลปากห้วย ได้แก้ไขปัญหาดังกล่าวโดยการขุดสระน้ำสาธารณะเพื่อให้ประชาชนใช้ร่วมกันและสำหรับเป็นแหล่งน้ำดิบในการผลิตประปาหมู่บ้าน ปัญหาด้านการจัดการขยะมูลฝอย เมื่อชุมชนแออัดขยะก็มากขึ้น การแก้ไขปัญหานี้ เทศบาลได้จัดทำโครงการเพื่อแก้ปัญหาให้กับประชาชนและเป็นไปตามความต้องการของประชาชน เช่น โครงการจัดหาถังขยะรองรับขยะให้ครอบคลุมทั้งพื้นที่ อีกทั้งยังจัดทำโครงการปลูกต้นไม้ในวัน

สำคัญต่างๆ ในพื้นที่ของตนเองและที่สาธารณะรวมทั้งปรับปรุงสภาพภูมิทัศน์ของเมืองให้ร่มรื่นสวยงาม ให้เป็นเมือง
น่าอยู่ เป็นที่พักผ่อนหย่อนใจของประชาชน ฯลฯ

ส่วนที่ ๒

ยุทธศาสตร์การพัฒนาองค์กรปกครองส่วนท้องถิ่น

๑. ความสัมพันธ์ระหว่างแผนพัฒนาระดับมหภาค

๑.๑ แผนยุทธศาสตร์ชาติ ๒๐ ปี (พ.ศ. ๒๕๖๑ - ๒๕๘๐)

โดยที่รัฐธรรมนูญแห่งราชอาณาจักรไทย มาตรา ๖๕ กำหนดให้รัฐพึงจัดให้มียุทธศาสตร์ชาติเป็นเป้าหมายการพัฒนาประเทศอย่างยั่งยืน ตามหลักธรรมาภิบาลเพื่อใช้เป็นกรอบในการจัดทำแผนต่างๆให้สอดคล้องและบูรณาการกันเพื่อให้เกิดเป็นพลังผลักดันร่วมกันไปสู่เป้าหมายดังกล่าว โดยให้เป็นไปตามที่กำหนดในกฎหมายว่าด้วยการจัดทำยุทธศาสตร์ชาติ และต่อมาได้มีการตราพระราชบัญญัติการจัดทำยุทธศาสตร์ชาติ พ.ศ. ๒๕๖๐ มีผลบังคับใช้เมื่อวันที่ ๑ สิงหาคม ๒๕๖๐ โดยกำหนดให้มีการแต่งตั้งคณะกรรมการยุทธศาสตร์ชาติ เพื่อรับผิดชอบในการจัดทำร่างยุทธศาสตร์ชาติ กำหนดวิธีการการมีส่วนร่วมของประชาชนในการจัดทำร่างยุทธศาสตร์ชาติ ในการติดตาม การตรวจสอบ และการประเมินผล รวมทั้งกำหนดมาตรการส่งเสริมและสนับสนุนให้ประชาชนทุกภาคส่วนดำเนินการให้สอดคล้องกับยุทธศาสตร์ชาติ

เพื่อให้เป็นไปตามที่กำหนดในพระราชบัญญัติการจัดทำ ยุทธศาสตร์ชาติ พ.ศ. ๒๕๖๐ คณะกรรมการยุทธศาสตร์ชาติได้แต่งตั้งคณะกรรมการจัดทำยุทธศาสตร์ชาติด้านต่างๆ รวม ๖ คณะอันประกอบด้วย คณะกรรมการจัดทำยุทธศาสตร์ชาติด้านความมั่นคง คณะกรรมการจัดทำยุทธศาสตร์ชาติด้านการสร้างความสามารถในการแข่งขัน คณะกรรมการจัดทำยุทธศาสตร์ชาติด้านการพัฒนาและเสริมสร้างศักยภาพทรัพยากรมนุษย์ คณะกรรมการจัดทำยุทธศาสตร์ชาติด้านการสร้างโอกาสและความเสมอภาคทางสังคม คณะกรรมการจัดทำยุทธศาสตร์ชาติด้านการสร้างการเติบโตบนคุณภาพชีวิตที่เป็นมิตรต่อสิ่งแวดล้อม และ คณะกรรมการจัดทำยุทธศาสตร์ชาติด้านการปรับสมดุลและพัฒนาระบบการบริหารจัดการภาครัฐ เพื่อรับผิดชอบในการดำเนินการจัดทำร่างยุทธศาสตร์ชาติให้เป็นไปตามหลักเกณฑ์ วิธีการ และเงื่อนไขที่กำหนด ตลอดจนได้จัดให้มีการรับฟังความคิดเห็นของประชาชนและหน่วยงานของรัฐที่เกี่ยวข้องอย่างกว้างขวางเพื่อประกอบการพิจารณาจัดทำร่างยุทธศาสตร์ชาติตามที่กฎหมายกำหนดแล้ว

ยุทธศาสตร์ชาติ ๒๐ ปี (พ.ศ. ๒๕๖๑-๒๕๘๐) เป็นยุทธศาสตร์ชาติฉบับแรกของประเทศไทยตามรัฐธรรมนูญแห่งราชอาณาจักรไทย ซึ่งจะต้องนำไปสู่การปฏิบัติเพื่อให้ประเทศไทยบรรลุวิสัยทัศน์ “ประเทศไทยมีความมั่นคง มั่งคั่ง ยั่งยืน เป็นประเทศพัฒนาแล้ว ด้วยการพัฒนาตามหลักปรัชญาของเศรษฐกิจพอเพียง” ภายในช่วงเวลาดังกล่าว เพื่อความสุขของคนไทยทุกคน

สถานการณ์ แนวโน้ม วิสัยทัศน์ และเป้าหมายในการพัฒนาประเทศ

๑. บทนำ

การพัฒนาประเทศไทยนับตั้งแต่แผนพัฒนาเศรษฐกิจและสังคมแห่งชาติ ฉบับที่ ๑ เป็นต้นมาได้ส่งผลให้ประเทศมีการพัฒนาในทุกมิติ ทั้งในด้านเศรษฐกิจที่ประเทศไทยได้รับการยกระดับเป็นประเทศในกลุ่มบนของกลุ่มประเทศระดับรายได้ปานกลาง ในด้านสังคมที่มีการพัฒนาคุณภาพชีวิตของประชาชนส่งผลให้ประเทศไทยหลุดพ้นจากการเป็นประเทศยากจน และในด้านสิ่งแวดล้อมที่ประเทศไทยมีข้อได้เปรียบในความหลากหลายเชิงนิเวศ อย่างไรก็ตาม ประเทศไทยยังมีความท้าทายต่อการพัฒนาที่สำคัญ อาทิ อัตราการขยายตัวทางเศรษฐกิจในปี ๒๕๖๐ ที่ร้อยละ ๓.๙ ถือว่าอยู่ในระดับต่ำกว่าศักยภาพ เมื่อเทียบกับร้อยละ ๖.๐ ต่อปีในช่วงเวลาเกือบ ๖ ทศวรรษที่ผ่านมา โดยมีสาเหตุหลักจากการชะลอตัวของการลงทุนภายในประเทศและสถานการณ์เศรษฐกิจโลกที่ยังไม่ฟื้นตัวได้เต็มที่ที่โครงสร้างเศรษฐกิจไทยที่ยังไม่สามารถขับเคลื่อนด้วยนวัตกรรมได้อย่างเต็มประสิทธิภาพภาคบริการและภาคเกษตรมีผลิตภาพการผลิตในระดับต่ำ ขาดการนำเทคโนโลยีเข้ามาเพิ่มประสิทธิภาพในการผลิต ประกอบกับแรงงานไทยยังมีปัญหาเรื่องคุณภาพและสมรรถนะที่ไม่สอดคล้องกับความต้องการในการขับเคลื่อนการพัฒนาของประเทศ

นอกจากนี้ ศักยภาพและคุณภาพของประชากรไทยทุกช่วงวัยยังคงเป็นปัจจัยท้าทายสำคัญต่อการพัฒนาประเทศ แม้ว่าการเข้าถึงระบบบริการสาธารณะ การศึกษา บริการสาธารณสุข โครงสร้างพื้นฐานต่างๆ และการคุ้มครองทางสังคมอื่น ๆ ของคนไทยมีความครอบคลุมเพิ่มมากขึ้น แต่ยังคงมีปัญหาเรื่องคุณภาพการให้บริการที่มีมาตรฐานแตกต่างกันระหว่างพื้นที่ ซึ่งเป็นหนึ่งในสาเหตุหลักที่ทำให้ประเทศไทยยังคงมีปัญหาความเหลื่อมล้ำในหลายมิติ ขณะที่ปัญหาด้านความยากจนยังคงเป็นประเด็นท้าทายในการยกระดับการพัฒนาประเทศให้ประชาชนมีรายได้สูงขึ้นและแก้ปัญหาความเหลื่อมล้ำอย่างยั่งยืน ขณะเดียวกันการวางกลยุทธ์ระยะยาวในการฟื้นฟู การใช้ และการรักษาทรัพยากรอย่างบูรณาการเพื่อการพัฒนาประเทศที่ผ่านมายังขาดความชัดเจน ส่งผลให้ทรัพยากรธรรมชาติและสิ่งแวดล้อมของประเทศยังมีปัญหาการใช้อย่างสิ้นเปลืองและเสื่อมโทรมลงอย่างรวดเร็ว

ทั้งนี้ ปัญหาดังกล่าวข้างต้นมีสาเหตุส่วนหนึ่งมาจากประสิทธิภาพการบริหารจัดการภาครัฐ การพัฒนาประเทศขาดความต่อเนื่องและความยืดหยุ่นในการตอบสนองต่อความต้องการและปัญหาของประชาชน ขณะที่ความมั่นคงภายในประเทศยังมีหลายประเด็นที่ต้องเสริมสร้างให้เกิดความเข้มแข็ง ลดความขัดแย้งทางความคิดและอุดมการณ์ที่มีรากฐานมาจากความเหลื่อมล้ำ ความไม่เสมอภาค การขาดความเชื่อมั่นในกระบวนการยุติธรรม และปัญหาการขาดเสถียรภาพทางการเมืองตลอดจนส่งเสริมคนในชาติให้ยึดมั่นสถาบันหลักเป็นศูนย์รวมจิตใจให้เกิดความรักและความสามัคคี

ในขณะเดียวกัน การเปลี่ยนแปลงโครงสร้างประชากรที่มีสัดส่วนประชากรวัยแรงงานและวัยเด็กที่ลดลงและประชากรสูงอายุที่เพิ่มขึ้นอย่างต่อเนื่อง จะเป็นปัจจัยเสี่ยงสำคัญที่จะทำให้การพัฒนาประเทศในมิติต่าง ๆ มีความท้าทายมากขึ้น ทั้งในส่วนของเสถียรภาพทางการเงินการคลังของประเทศในการจัดสวัสดิการเพื่อดูแลผู้สูงอายุที่เพิ่มสูงขึ้น การลงทุนและการออม การเจริญเติบโตทางเศรษฐกิจของประเทศ ความมั่นคงทางสังคม การบริหารจัดการทรัพยากรธรรมชาติอย่างยั่งยืนซึ่งจะเป็นประเด็นท้าทายต่อการขับเคลื่อนประเทศไปสู่การเป็นประเทศพัฒนาแล้ว

๒. ปัจจัยและแนวโน้มที่คาดว่าจะส่งผลต่อการพัฒนาประเทศ

แม้ว่าประเทศไทยจะมีตำแหน่งที่ตั้งที่สามารถเป็นศูนย์กลางในการเชื่อมโยงในภูมิภาค และเป็นประตูสู่เอเชีย แต่การที่มีอาณาเขตติดกับประเทศเพื่อนบ้านหลายประเทศ ทำให้ปัญหาด้านเขตแดนกับประเทศเพื่อนบ้านยังคงเป็นความท้าทายด้านความมั่นคงในอนาคต นอกจากนี้ ประเทศไทยยังคงต้องให้ความสำคัญกับปัญหาด้านความมั่นคงอื่น ๆ ที่มีความซับซ้อน ละเอียดอ่อน และมีความเชื่อมโยงกันหลายมิติ ที่อาจเป็นประเด็นท้าทายต่อการสร้างบรรยากาศความไว้วางใจระหว่างรัฐกับประชาชนและระหว่างประชาชนกับประชาชน ซึ่งรวมถึงการสร้างความสามัคคีของคนในชาติที่จะนำไปสู่การแก้ปัญหาความขัดแย้งระหว่างกลุ่มประชากรไทยที่มีแนวคิดและความเชื่อที่แตกต่างกันอย่างยั่งยืนนอกจากนี้ การขยายอิทธิพลและการเพิ่มบทบาทของประเทมหาอำนาจ ที่อาจก่อให้เกิดการเปลี่ยนแปลงไปสู่ระบบหลายขั้วอำนาจ หรือเกิดการย้ายขั้วอำนาจทางเศรษฐกิจ ซึ่งอาจส่งผลกระทบต่อเสถียรภาพทางเศรษฐกิจของประเทศในอนาคต ขณะที่องค์กรที่ไม่ใช่รัฐ อาทิ องค์กรระหว่างประเทศ และบริษัทข้ามชาติ จะมีบทบาทมากขึ้นในการกำหนดกฎ ระเบียบ ทิศทางความสัมพันธ์และมาตรฐานสากลต่างๆ ทั้งในด้านความมั่นคง และเศรษฐกิจ รวมทั้งการรวมกลุ่มเศรษฐกิจและการเปิดเสรีในภูมิภาคที่นำไปสู่ความเชื่อมโยงในทุกระบบ อาจก่อให้เกิดความเสี่ยงด้านอาชญากรรมข้ามชาติและเศรษฐกิจนอกระบบ รวมทั้งปัญหายาเสพติด การค้ามนุษย์ และการลักลอบเข้าเมือง

ในทางกลับกัน ความเปลี่ยนแปลงจากโลกาภิวัตน์และความก้าวหน้าทางวิทยาศาสตร์และเทคโนโลยีที่ได้รับการพัฒนาอย่างก้าวกระโดดจะก่อให้เกิดนวัตกรรมอย่างพลิกผัน อาทิ เทคโนโลยีปัญญาประดิษฐ์ อินเทอร์เน็ตในทุกสิ่ง การวิเคราะห์ข้อมูลขนาดใหญ่ หุ่นยนต์และโดรน เทคโนโลยีพันธุกรรมสมัยใหม่ และเทคโนโลยีทางการเงิน ซึ่งตัวอย่างแนวโน้มการพัฒนาเทคโนโลยีอย่างก้าวกระโดดเหล่านี้ คาดว่าจะเป็นปัจจัยสนับสนุนหลักที่ช่วยทำให้เศรษฐกิจโลกและเศรษฐกิจไทยมีแนวโน้มที่จะกลับมาขยายตัวได้เข้มแข็งขึ้น แนวโน้มสำคัญที่จำเป็นต้องมีการติดตามอย่างใกล้ชิด อาทิ การรวมกลุ่มทางการค้าและการลงทุนที่จะมีความหลากหลายเพิ่มมากขึ้น การแข่งขันที่คาดว่าจะรุนแรงขึ้นในการเพิ่มผลิตภาพและสร้างความหลากหลายของสินค้าและบริการที่ตอบโจทย์รูปแบบชีวิตใหม่ๆ

นอกจากนั้น ประเทศไทยคาดว่าจะเข้าสู่การเป็นสังคมสูงวัยระดับสุดยอดในปี ๒๕๗๔ จะก่อให้เกิดโอกาสใหม่ๆ ในการตอบสนองความต้องการของกลุ่มผู้บริโภคนสูงอายุที่จะมีสัดส่วนเพิ่มขึ้นอย่างต่อเนื่อง รวมทั้งการคาดการณ์ว่าครอบครัวไทยจะมีขนาดเล็กลงและมีรูปแบบที่หลากหลายมากขึ้นประชากรในประเทศไทยจะมีช่วงอายุที่แตกต่างกันและจะมีกลุ่มคนช่วงอายุใหม่ๆ เพิ่มขึ้น ซึ่งจะส่งผลกระทบต่อทัศนคติและพฤติกรรมที่แตกต่างกัน ดังนั้น การเตรียมความพร้อมของประชากรให้มีคุณภาพและการนำเทคโนโลยีที่เหมาะสมมาใช้ในการผลิตและการบริการของประเทศจะเป็นความท้าทายสำคัญในระยะต่อไป

ในขณะเดียวกัน โครงสร้างประชากรที่เข้าสู่สังคมสูงวัย อาจทำให้เกิดความต้องการแรงงานต่างชาติเพิ่มมากขึ้นเพื่อทดแทนจำนวนแรงงานไทยที่ลดลง ซึ่งปัจจัยด้านการเปิดเสรีในภูมิภาคและความก้าวหน้าของการพัฒนาระบบคมนาคมขนส่งในภูมิภาคจะทำให้การเคลื่อนย้ายแรงงานและการย้ายถิ่นมีความสะดวกมากขึ้น และเป็นปัจจัยสำคัญที่จะทำให้เกิดการเคลื่อนย้ายประชากรเข้าออกประเทศเพิ่มมากขึ้น โดยเฉพาะในกลุ่มประชากรที่มีศักยภาพซึ่งมีแนวโน้มในการเคลื่อนย้ายไปเรียนหรือทำงานในทั่วทุกมุมโลกสูงขึ้น ทั้งนี้ การย้ายถิ่นส่วนใหญ่มีวัตถุประสงค์เพื่อแสวงหาโอกาสทางเศรษฐกิจที่ดีขึ้น จึงอาจจะเป็นไปได้ที่ประเทศไทยจะยังคงเป็นประเทศผู้รับของประชากรจากประเทศเพื่อนบ้านขณะที่ประชากรไทย โดยเฉพาะแรงงานทักษะอาจมีแรงจูงใจในการย้ายถิ่นไปยังประเทศที่มีระดับการพัฒนาที่ดีกว่า อาจทำให้การแย่งชิงแรงงานมีความรุนแรงมากขึ้น ซึ่งจะยิ่งทำให้เกิดความเสี่ยงต่อการเจริญเติบโตทางเศรษฐกิจและการเปลี่ยนแปลงของบริบทสังคมไทย

นอกจากนี้ ผลกระทบจากการเปลี่ยนแปลงสภาพภูมิอากาศคาดว่าจะมีความรุนแรงมากขึ้นทั้งในเชิงความผันผวน ความถี่ และขอบเขตที่กว้างขวางมากขึ้น ซึ่งจะสร้างความเสียหายต่อชีวิตและทรัพย์สิน ระบบโครงสร้างพื้นฐานที่จำเป็น ตลอดจนระบบผลิตทางการเกษตรที่สัมพันธ์ต่อเนื่องกับความมั่นคงด้านอาหารและน้ำ ขณะที่ระบบนิเวศต่างๆ มีแนวโน้มเสื่อมโทรมลง และมีความเป็นไปได้ค่อนข้างสูงในการสูญเสียความสามารถในการรองรับความต้องการของมนุษย์ได้อย่างมีประสิทธิภาพอย่างไรก็ดี ระดับความรุนแรงของผลกระทบอันเกิดจากการเปลี่ยนแปลงภูมิอากาศโลกและความเสื่อมโทรมของระบบนิเวศต่าง ๆ ดังกล่าวที่แต่ละประเทศจะต้องเผชิญจะมีความแตกต่างกัน ทำให้การเป็นสังคมสีเขียว การรักษาและบริหารจัดการทรัพยากรธรรมชาติและสิ่งแวดล้อมอย่างบูรณาการจะได้รับความสำคัญและความสนใจจากนานาประเทศรวมทั้งประเทศไทยเพิ่มมากขึ้น พลังงานทดแทนและพลังงานทางเลือกรวมถึงการสร้างสมดุลความมั่นคงด้านพลังงานและอาหารมีแนวโน้มที่จะมีความสำคัญเพิ่มมากขึ้นกฎระเบียบและข้อตกลงด้านสิ่งแวดล้อมจะมีความเข้มข้นและเข้มงวดขึ้น โดยกรอบการพัฒนาตามข้อตกลงระหว่างประเทศต่างๆ ที่สำคัญ เช่น เป้าหมายการพัฒนาที่ยั่งยืน และบันทึกความตกลงปารีสจะได้รับการนำไปปฏิบัติอย่างจริงจังมากยิ่งขึ้น

แนวโน้มเหล่านี้จะก่อให้เกิดความท้าทายต่อการพัฒนาประเทศในหลายมิติ ทั้งในส่วนของการทำงานและอาชีพ สาขาการผลิตและบริการใหม่ๆ ความมั่นคงของประเทศอันเกิดจากภัยคุกคามและความเสี่ยงด้านอื่นๆ ที่ซับซ้อนขึ้น อาชญากรรมไซเบอร์ รูปแบบการก่อสงครามที่ใช้เทคโนโลยีเป็นเครื่องมือ การเคลื่อนย้ายอย่างเสรีและรวดเร็วของผู้คน เงินทุน ข้อมูลข่าวสาร องค์ความรู้ เทคโนโลยี และสินค้าและบริการ การปรับตัวต่อการเปลี่ยนแปลงสภาพภูมิอากาศที่รวดเร็วและคาดการณ์ได้ยากการเกิดขึ้นของโรคระบาด และโรคอุบัติใหม่ที่จะส่งผลให้การเฝ้าระวังด้านการสาธารณสุขในประเทศมีความสำคัญมากขึ้น อาจนำไปสู่ปัญหาความเหลื่อมล้ำที่ทวีความรุนแรงมากขึ้นได้ หากไม่มีมาตรการที่มีประสิทธิภาพในการป้องกันและรองรับผลกระทบต่างๆ ที่คาดว่าจะเกิดขึ้น ซึ่งรวมถึงการเตรียมความพร้อมเพื่อรองรับการเปลี่ยนแปลงทางเทคโนโลยีและนวัตกรรมแบบพลิกผันที่จะเกิดขึ้นอย่างรวดเร็ว โดยเฉพาะอย่างยิ่งหากการเข้าถึงเทคโนโลยี โครงสร้างพื้นฐาน และองค์ความรู้สมัยใหม่มีระดับความแตกต่างกันระหว่างกลุ่มประชากรต่างๆ โดยการเปลี่ยนแปลงทางเทคโนโลยีและนวัตกรรมดังกล่าวจะส่งผลต่อทั้งการจ้างงานและอาชีพที่จะมีรูปแบบและลักษณะงานที่เปลี่ยนไป มีความต้องการแรงงานที่มีสมรรถนะสูงเพิ่มมากขึ้น หลายอาชีพอาจหายไปจากตลาดงานในปัจจุบันและบางอาชีพจะถูกทดแทนด้วยระบบอัตโนมัติ โดยเฉพาะอาชีพที่ต้องการทักษะระดับต่ำ ก่อให้เกิดความเสี่ยงต่อความมั่นคงและคุณภาพชีวิตของประชาชนที่ปรับตัวไม่ทันหรือขาดความรู้และทักษะที่ทันกับยุคสมัยที่เปลี่ยนแปลงไปกระแสโลกาภิวัตน์ที่จะทำให้เกิดการพัฒนาขยายความเป็นเมือง วิถีชีวิตที่เปลี่ยนไปอย่างรวดเร็ว รวมทั้งการเปลี่ยนแปลงทางสภาพภูมิอากาศที่อาจมีความแปรปรวนมากยิ่งขึ้น ซึ่งปัจจัยทั้งหมดดังกล่าวจะส่งผลให้ปัญหาความยากจนและความเหลื่อมล้ำของประเทศมีความซับซ้อนมากยิ่งขึ้น

จากปัจจัยและแนวโน้มที่คาดว่าจะส่งผลต่อการขับเคลื่อนการพัฒนาประเทศในมิติต่างๆข้างต้น เห็นได้ว่าบริบทและสภาพแวดล้อมทั้งภายในและภายนอกประเทศมีแนวโน้มที่จะเปลี่ยนแปลงอย่างรวดเร็ว มีพลวัตสูง และมีความซับซ้อนหลากหลายมิติ ซึ่งจะส่งผลกระทบต่ออนาคตการพัฒนาประเทศอย่างมาก ดังนั้น การพัฒนาประเทศจึงจำเป็นต้องมียุทธศาสตร์การพัฒนาที่ครอบคลุมทุกมิติและทุกด้านการพัฒนาที่เกี่ยวข้อง มีความร่วมมือในลักษณะประชารัฐจากภาคส่วนต่างๆ ในรูปแบบของหุ้นส่วนการพัฒนาที่เป็นการดำเนินงานอย่างบูรณาการ เนื่องจากทุกมิติการพัฒนามีความเกี่ยวข้องซึ่งกันและกัน โดยประเทศ

ไทยจำเป็นต้องมีทรัพยากรมนุษย์ที่มีคุณภาพ มีความรู้ สมรรถนะ และทักษะที่สอดคล้องกับการเปลี่ยนแปลงต่างๆ สามารถรู้เท่าทันและปรับตัวให้สามารถดำเนินชีวิตได้อย่างมีความสุข มีอาชีพที่มั่นคง สร้างรายได้ ท่ามกลางความเปลี่ยนแปลงกฎเกณฑ์และกติกาใหม่ๆ และมาตรฐานที่สูงขึ้น โดยเฉพาะในโลกที่มีการเปลี่ยนแปลงอย่างรวดเร็วซึ่งจำเป็นต้องมีการพัฒนาระบบและปัจจัยส่งเสริมต่าง ๆ ที่เกี่ยวข้องไปพร้อมกัน ทั้งในส่วนของระบบการเรียนการสอน และการพัฒนาทักษะฝีมือที่สอดคล้องกันกับการพัฒนาของคนในแต่ละช่วงวัย ระบบบริการสาธารณะ โครงสร้างพื้นฐาน รวมทั้งการให้ความสำคัญกับการส่งเสริมเทคโนโลยีและนวัตกรรม เพื่อให้ประเทศไทยสามารถยกระดับเป็นเจ้าของเทคโนโลยีและนวัตกรรมก้าวหน้าโลก จากการต่อยอดการพัฒนาบนพื้นฐานนโยบายไทยแลนด์ ๔.๐ ส่งผลให้เกิดการสร้างห่วงโซ่มูลค่าทางเศรษฐกิจในทั้งภาคอุตสาหกรรม ภาคเกษตรและภาคบริการ กระจายผลประโยชน์จากการพัฒนา ลดปัญหาความเหลื่อมล้ำ และนำไปสู่การเสริมสร้างคุณภาพชีวิตของประชาชนทุกภาคส่วน

นอกจากนี้ ประเทศไทยต้องให้ความสำคัญกับการสร้างสมดุลความมั่นคงด้านพลังงานและอาหาร การรักษาไว้ซึ่งความหลากหลายเชิงนิเวศ การส่งเสริมการดำเนินชีวิตและธุรกิจ และการพัฒนาและขยายความเป็นเมืองที่เติบโตอย่างต่อเนื่องที่เป็นมิตรต่อสิ่งแวดล้อม พร้อมกับการมีข้อกำหนดของรูปแบบและกฎเกณฑ์ที่เกี่ยวข้องกับลักษณะการใช้พื้นที่ที่ชัดเจน ขณะที่การพัฒนาโครงสร้างพื้นฐานและระบบโลจิสติกส์ กฎหมาย ระบบภาษีต้องมีกลยุทธ์การพัฒนาที่สามารถอำนวยความสะดวกและส่งเสริมให้ประเทศมีศักยภาพการแข่งขันที่สูงขึ้น และสามารถใช้จุดแข็งในเรื่องตำแหน่งที่ตั้งทางภูมิศาสตร์ของประเทศให้เกิดประโยชน์ต่อการพัฒนาประเทศมากขึ้น รวมทั้งให้ความสำคัญของการรวมกลุ่มความร่วมมือกับนานาประเทศในระดับภูมิภาคและระดับโลก เพื่อกระชับและสร้างสัมพันธ์ไมตรี เสริมสร้างความสัมพันธ์ทางการทูต ซึ่งจะก่อให้เกิดการสร้างพลังทางเศรษฐกิจและรักษาความมั่นคงของประเทศ โดยจำเป็นต้องสร้างความพร้อมในการที่จะยกระดับมาตรฐานและมีการปฏิบัติให้เป็นไปตามระเบียบกติกาสากลในด้านต่างๆ ขณะเดียวกันประเทศไทยจำเป็นต้องเร่งให้มีการปฏิรูประบบราชการและการเมืองเพื่อให้เกิดการบริหารราชการที่ดีและมีเสถียรภาพทางการเมือง มีการส่งเสริมคนในชาติให้ยึดมั่นสถาบันหลักเป็นศูนย์รวมจิตใจเพื่อให้เกิดความรักความสามัคคี และลดความขัดแย้งภายในประเทศ โดยที่นโยบายการพัฒนาต่างๆ จำเป็นต้องคำนึงถึงความสอดคล้องกับโครงสร้างและลักษณะพฤติกรรมของประชากรที่อาจจะมีความแตกต่างจากปัจจุบันมากขึ้น

ดังนั้น ภายใต้เงื่อนไขโครงสร้างประชากร โครงสร้างเศรษฐกิจ สภาพสังคม สภาพภูมิอากาศสิ่งแวดล้อม และปัจจัยการพัฒนาต่างๆ ที่เกี่ยวข้อง ส่งผลให้ประเทศไทยจำเป็นต้องมีการวางแผนการพัฒนาที่รอบคอบและครอบคลุม อย่างไรก็ตาม หลายประเด็นพัฒนาเป็นเรื่องที่ต้องใช้ระยะเวลาในการดำเนินงานเพื่อให้เกิดการปรับตัวซึ่งจะต้องหยั่งรากลึกกลงไปถึงการเปลี่ยนแปลงในเชิงโครงสร้างการขับเคลื่อนการพัฒนาให้ประเทศเจริญก้าวหน้าไปในอนาคตจึงจำเป็นต้องกำหนดวิสัยทัศน์ในระยะยาวที่ต้องบรรลุ พร้อมทั้งแนวยุทธศาสตร์หลักในด้านต่างๆ เพื่อเป็นกรอบในการขับเคลื่อนการพัฒนาอย่างบูรณาการบนพื้นฐานประชารัฐเพื่อยกระดับจุดแข็งและจุดเด่นของประเทศ และปรับปรุงแก้ไขจุดอ่อนและจุดด้อยต่างๆ อย่างเป็นระบบ โดยยุทธศาสตร์ชาติจะเป็นเป้าหมายใหญ่ในการขับเคลื่อนประเทศ และถ่ายทอดไปสู่แผนในระดับอื่น ๆ เพื่อนำไปสู่การปฏิบัติทั้งในระดับยุทธศาสตร์ ภารกิจและพื้นที่ ซึ่งรวมถึงพื้นที่พิเศษต่างๆ อาทิ เขตเศรษฐกิจพิเศษชายแดน เขตพัฒนาพิเศษภาคตะวันออกเพื่อให้การพัฒนาประเทศสามารถดำเนินการได้อย่างมั่นคง มั่งคั่ง และ ยั่งยืน

๓. วิสัยทัศน์ประเทศไทย

“ประเทศไทยมีความมั่นคง มั่งคั่ง ยั่งยืน เป็นประเทศพัฒนาแล้ว ด้วยการพัฒนาตามหลักปรัชญาของเศรษฐกิจพอเพียง” หรือเป็นคติพจน์ประจำชาติว่า “มั่นคง มั่งคั่ง ยั่งยืน” เพื่อสนองต่อต่อผลประโยชน์แห่งชาติ อันได้แก่ การมีเอกราช อธิปไตย การดำรงอยู่อย่างมั่นคง และยั่งยืนของสถาบันหลักของชาติ และประชาชนจากภัยคุกคามทุกรูปแบบ การอยู่ร่วมกันในชาติอย่างสันติสุขเป็นปึกแผ่น มีความมั่นคงทางสังคม ท่ามกลางพหุสังคมและการมีเกียรติและศักดิ์ศรีของความเป็นมนุษย์ความเจริญเติบโตของชาติ ความเป็นธรรมและความอยู่ดีมีสุขของประชาชน ความยั่งยืนของฐานทรัพยากรธรรมชาติสิ่งแวดล้อม ความมั่นคงทางพลังงานและอาหาร ความสามารถในการรักษาผลประโยชน์ของชาติภายใต้การเปลี่ยนแปลงของสภาวะแวดล้อมระหว่างประเทศ และการอยู่ร่วมกันอย่างสันติประสานสอดคล้องกันด้านความมั่นคงในประชาคมอาเซียนและประชาคมโลกอย่างมีเกียรติและศักดิ์ศรี

ความมั่นคง หมายถึง การมีความมั่นคงปลอดภัยจากภัยและการเปลี่ยนแปลงทั้งภายในประเทศและภายนอกประเทศในทุกระดับ ทั้งระดับประเทศ สังคม ชุมชน ครอบครัว และปัจเจกบุคคล และมีความมั่นคงในทุกมิติ ทั้งมิติทางการทหาร เศรษฐกิจ สังคม สิ่งแวดล้อม และการเมือง เช่น ประเทศมีความมั่นคงในเอกราชและอธิปไตย มีการปกครองระบอบประชาธิปไตยที่มีพระมหากษัตริย์ทรงเป็นประมุข สถาบันชาติ ศาสนา พระมหากษัตริย์มีความเข้มแข็งเป็นศูนย์กลางและเป็นที่ยึดเหนี่ยวจิตใจของประชาชน มีระบบการเมืองที่มั่นคงเป็นกลไกที่นำไปสู่การบริหารประเทศที่ต่อเนื่องและโปร่งใสตามหลักธรรมาภิบาล สังคมมีความปรองดองและความสามัคคี สามารถผนึกกำลังเพื่อพัฒนาประเทศ ชุมชนมีความเข้มแข็ง ครอบครัวมีความอบอุ่น ประชาชนมีความมั่นคงในชีวิต มีงานและรายได้ที่มั่นคงพอเพียงกับการดำรงชีวิต มีการออมสำหรับวัยเกษียณ ความมั่นคงของอาหาร พลังงาน และน้ำ มีที่อยู่อาศัยและความปลอดภัยในชีวิตทรัพย์สิน

ความมั่งคั่ง หมายถึง ประเทศไทยมีการขยายตัวของเศรษฐกิจอย่างต่อเนื่องและมีความยั่งยืนจนเข้าสู่กลุ่มประเทศรายได้สูง ความเหลื่อมล้ำของการพัฒนาลดลง ประชากรมีความอยู่ดีมีสุขได้รับผลประโยชน์จากการพัฒนาอย่างเท่าเทียมกันมากขึ้น และมีการพัฒนาอย่างทั่วถึงทุกภาคส่วนมีคุณภาพชีวิตตามมาตรฐานขององค์การสหประชาชาติ ไม่มีประชาชนที่อยู่ในภาวะความยากจนเศรษฐกิจในประเทศมีความเข้มแข็งขณะเดียวกันต้องมีความสามารถในการแข่งขันกับประเทศต่างๆทั้งในตลาดโลกและตลาดภายในประเทศเพื่อให้สามารถสร้างรายได้ทั้งจากภายในและภายนอกประเทศตลอดจนมีการสร้างฐานเศรษฐกิจและสังคมแห่งอนาคต เพื่อให้สอดคล้องกับบริบทการพัฒนาที่เปลี่ยนแปลงไป และประเทศไทยมีบทบาทที่สำคัญในเวทีโลก และมีความสัมพันธ์ทางเศรษฐกิจและการค้าอย่างแน่นแฟ้นกับประเทศในภูมิภาคเอเชีย เป็นจุดสำคัญของการเชื่อมโยงในภูมิภาค ทั้งการคมนาคมขนส่ง การผลิต การค้า การลงทุน และการทำธุรกิจ เพื่อให้เป็นพลังในการพัฒนา นอกจากนี้ยังมีความสมบูรณ์ในทุนที่จะสามารถสร้างการพัฒนาต่อเนื่องไปได้ ได้แก่ ทุนมนุษย์ ทุนทางปัญญา ทุนทางการเงิน ทุนที่เป็นเครื่องมือเครื่องจักร ทุนทางสังคม และทุนทรัพยากรธรรมชาติและสิ่งแวดล้อม

ความยั่งยืน หมายถึง การพัฒนาที่สามารถสร้างความเจริญ รายได้ และคุณภาพชีวิตของประชาชนให้เพิ่มขึ้นอย่างต่อเนื่อง ซึ่งเป็นการเจริญเติบโตของเศรษฐกิจที่อยู่บนหลักการใช้ การรักษาและการฟื้นฟูฐานทรัพยากรธรรมชาติอย่างยั่งยืน ไม่ใช่ทรัพยากรธรรมชาติจนเกินพอดี ไม่สร้างมลภาวะต่อสิ่งแวดล้อมจนเกินความสามารถในการรองรับและเยียวยาของระบบนิเวศ การผลิตและการบริโภคเป็นมิตรกับสิ่งแวดล้อม และสอดคล้องกับเป้าหมายการพัฒนาที่ยั่งยืน ทรัพยากรธรรมชาติมีความอุดมสมบูรณ์มากขึ้นและสิ่งแวดล้อมมีคุณภาพดีขึ้น คนมีความรับผิดชอบต่อสังคม มีความเอื้ออาทร เสียสละเพื่อผลประโยชน์ส่วนรวม รัฐบาลมีนโยบายที่มุ่งประโยชน์ส่วนรวมอย่างยั่งยืนและให้ความสำคัญกับการมีส่วนร่วมของประชาชน และทุกภาคส่วนในสังคมยึดถือและปฏิบัติตามหลักปรัชญาของเศรษฐกิจพอเพียงเพื่อการพัฒนาอย่างสมดุล มีเสถียรภาพ และยั่งยืน

โดยมีเป้าหมายการพัฒนาประเทศ คือ “ประเทศชาติมั่นคง ประชาชนมีความสุข เศรษฐกิจพัฒนาอย่างต่อเนื่อง สังคมเป็นธรรม ฐานทรัพยากรธรรมชาติยั่งยืน” โดยยกระดับศักยภาพของประเทศในหลากหลายมิติ พัฒนาคนในทุกมิติและในทุกช่วงวัยให้เป็นคนดี เก่ง และมีคุณภาพ สร้างโอกาสและความเสมอภาคทางสังคม สร้างการเติบโตบนคุณภาพชีวิตที่เป็นมิตรกับสิ่งแวดล้อม และมีภาครัฐของประชาชนเพื่อประชาชนและประโยชน์ส่วนรวม โดยการประเมินผลการพัฒนาตามยุทธศาสตร์ชาติ ประกอบด้วย

- ๑) ความอยู่ดีมีสุขของคนไทยและสังคมไทย
- ๒) ชีตความสามารถในการแข่งขัน การพัฒนาเศรษฐกิจ และการกระจายรายได้
- ๓) การพัฒนาทรัพยากรมนุษย์ของประเทศ
- ๔) ความเท่าเทียมและความเสมอภาคของสังคม
- ๕) ความหลากหลายทางชีวภาพ คุณภาพสิ่งแวดล้อม และความยั่งยืนของ

ทรัพยากรธรรมชาติ

- ๖) ประสิทธิภาพการบริหารจัดการและการเข้าถึงการให้บริการของภาครัฐ

๔. ประเด็นยุทธศาสตร์ชาติ

๔.๑ ยุทธศาสตร์ชาติด้านความมั่นคง

- (๑) การรักษาความสงบภายในประเทศ
- (๒) การป้องกันและแก้ไขปัญหาที่มีผลกระทบต่อความมั่นคง
- (๓) การพัฒนาศักยภาพของประเทศให้พร้อมเผชิญภัยคุกคามที่กระทบต่อ

ความมั่นคงของชาติ

- (๔) การบูรณาการความร่วมมือด้านความมั่นคงกับอาเซียนและนานาชาติ

รวมถึงองค์กรภาครัฐและที่มีใช่ภาครัฐ

- (๕) การพัฒนากลไกการบริหารจัดการความมั่นคงแบบองค์รวม

๔.๒ ยุทธศาสตร์ชาติด้านการสร้างความสามารถในการแข่งขัน

- (๑) การเกษตรสร้างมูลค่า
- (๒) อุตสาหกรรมและบริการแห่งอนาคต
- (๓) สร้างความหลากหลายด้านการท่องเที่ยว

๔.๔ โครงสร้างพื้นฐาน เชื่อมไทย เชื่อมโลก

- (๕) พัฒนาเศรษฐกิจบนพื้นฐานผู้ประกอบการยุคใหม่

๔.๓ ยุทธศาสตร์ชาติด้านการพัฒนาและเสริมสร้างศักยภาพทรัพยากรมนุษย์

- (๑) การปรับเปลี่ยนค่านิยมและวัฒนธรรม
- (๒) การพัฒนาศักยภาพคนตลอดช่วงชีวิต
- (๓) ปฏิรูปกระบวนการเรียนรู้ที่ตอบสนองต่อการเปลี่ยนแปลงในศตวรรษที่ ๒๑
- (๔) การตระหนักถึงพหุปัญญาของมนุษย์ที่หลากหลาย
- (๕) การเสริมสร้างให้คนไทยมีสุขภาวะที่ดี
- (๖) การสร้างสภาพแวดล้อมที่เอื้อต่อการพัฒนาและเสริมสร้างศักยภาพ

ทรัพยากรมนุษย์

- (๗) การเสริมสร้างศักยภาพการกีฬาในการสร้างคุณค่าทางสังคมและพัฒนา

ประเทศ

๔.๔ ยุทธศาสตร์ชาติด้านการสร้างโอกาสและความเสมอภาคทางสังคม

- (๑) การลดความเหลื่อมล้ำ สร้างความเป็นธรรมในทุกมิติ
- (๒) การกระจายศูนย์กลางความเจริญทางเศรษฐกิจ สังคม และเทคโนโลยี
- (๓) การเสริมสร้างพลังทางสังคม
- (๔) การเพิ่มขีดความสามารถของชุมชนท้องถิ่นในการพัฒนา การพึ่งตนเองและ

การจัดการตนเอง

๔.๕ ยุทธศาสตร์ชาติด้านการสร้างการเติบโตบนคุณภาพชีวิตที่เป็นมิตรกับ

สิ่งแวดล้อม

- (๑) สร้างการเติบโตอย่างยั่งยืนบนสังคมเศรษฐกิจสีเขียว
- (๒) สร้างการเติบโตอย่างยั่งยืนบนสังคมเศรษฐกิจภาคทะเล
- (๓) สร้างการเติบโตอย่างยั่งยืนบนสังคมที่เป็นมิตรต่อสภาพภูมิอากาศ
- (๔) พัฒนาพื้นที่เมือง ชนบท เกษตรกรรมและอุตสาหกรรมเชิงนิเวศ มุ่งเน้น

ความเป็นเมืองที่เติบโตอย่างต่อเนื่อง

- (๕) พัฒนาความมั่นคงน้ำ พลังงาน และเกษตรที่เป็นมิตรต่อสิ่งแวดล้อม
- (๖) ยกระดับกระบวนการทัศน์เพื่อกำหนดอนาคตประเทศ

๔.๖ ยุทธศาสตร์ชาติด้านการปรับสมดุลและพัฒนาระบบการบริหารจัดการภาครัฐ

(๑) ภาครัฐที่ยึดประชาชนเป็นศูนย์กลาง ตอบสนองความต้องการ และให้บริการอย่างสะดวกรวดเร็ว โปร่งใส

(๒) ภาครัฐบริหารงานแบบบูรณาการโดยมียุทธศาสตร์ชาติเป็นเป้าหมายและเชื่อมโยงการพัฒนาในทุกระดับ ทุกประเด็น ทุกภารกิจ และทุกพื้นที่

(๓) ภาครัฐมีขนาดเล็กกลาง เหมาะสมกับภารกิจ ส่งเสริมให้ประชาชนและทุกภาคส่วนมีส่วนร่วมในการพัฒนาประเทศ

(๔) ภาครัฐมีความทันสมัย

(๕) บุคลากรภาครัฐเป็นคนดีและเก่ง ยึดหลักคุณธรรม จริยธรรม มีจิตสำนึก มีความสามารถสูง มุ่งมั่น และเป็นมืออาชีพ

(๖) ภาครัฐมีความโปร่งใส ปลอดการทุจริตและประพฤติมิชอบ

(๗) กฎหมายมีความสอดคล้องเหมาะสมกับบริบทต่าง ๆ และมีเท่าที่จำเป็น

(๘) กระบวนการยุติธรรมเคารพสิทธิมนุษยชนและปฏิบัติต่อประชาชนโดย

เสมอภาค

๑.๒ แผนพัฒนาเศรษฐกิจและสังคมแห่งชาติ ฉบับที่ ๑๒ (พ.ศ. ๒๕๖๐ – ๒๕๖๔)

แผนพัฒนาเศรษฐกิจและสังคมแห่งชาติ ฉบับที่ ๑๒ (พ.ศ. ๒๕๖๐ – ๒๕๖๔) ได้จัดทำขึ้นในช่วงเวลาของการปฏิรูปประเทศและสถานการณ์โลกที่เปลี่ยนแปลงอย่างรวดเร็วและเชื่อมโยงกันใกล้ชิดกันมากขึ้น โดยได้น้อมนำหลัก “ปรัชญาของเศรษฐกิจพอเพียง” มาเป็นปรัชญานาทางในการพัฒนาประเทศต่อเนื่องจากแผนพัฒนาฯ ฉบับที่ ๙-๑๑ เพื่อเสริมสร้างภูมิคุ้มกันและช่วยให้สังคมไทยสามารถยืนหยัดอยู่ได้อย่างมั่นคง เกิดภูมิคุ้มกัน และมีการบริหารจัดการความเสี่ยงอย่างเหมาะสม ส่งผลให้การพัฒนาประเทศสู่ความสมดุลและยั่งยืน

ในการจัดทำแผนพัฒนาฯ ฉบับที่ ๑๒ ครั้งนี้ สำนักงานคณะกรรมการพัฒนาการเศรษฐกิจและสังคมแห่งชาติ (สศช.) ได้จัดทำบนพื้นฐานของกรอบยุทธศาสตร์ชาติ ๒๐ ปี (พ.ศ. ๒๕๖๐ – ๒๕๗๙) ซึ่งเป็นแผนหลักของการพัฒนาประเทศ และเป้าหมายการพัฒนาที่ยั่งยืน (Sustainable Development Goals: SDGs) รวมทั้งการปรับโครงสร้างประเทศไทยไปสู่ประเทศไทย ๔.๐ ตลอดจนประเด็นการปฏิรูปประเทศ นอกจากนั้น ได้ให้ความสำคัญกับการมีส่วนร่วมของภาคีการพัฒนาทุกภาคส่วน ทั้งในระดับกลุ่มอาชีพ ระดับภาค และระดับประเทศในทุกขั้นตอนของแผนฯ อย่างกว้างขวางและต่อเนื่อง เพื่อร่วมกันกำหนดวิสัยทัศน์และ ทิศทางการพัฒนาประเทศ รวมทั้งร่วมจัดทารายละเอียดยุทธศาสตร์ของแผนฯ เพื่อมุ่งสู่ “ความมั่นคง มั่งคั่ง และยั่งยืน”

การพัฒนาประเทศในระยะแผนพัฒนาฯ ฉบับที่ ๑๒ จึงเป็นจุดเปลี่ยนที่สำคัญในการเชื่อมต่อกับยุทธศาสตร์ชาติ ๒๐ ปี ในลักษณะการแปลงยุทธศาสตร์ระยะยาวสู่การปฏิบัติ โดยในแต่ละยุทธศาสตร์ของแผนพัฒนาฯ ฉบับที่ ๑๒ ได้กำหนดประเด็นการพัฒนา พร้อมทั้งแผนงาน/โครงการสำคัญที่ต้องดำเนินการให้เห็นผลเป็นรูปธรรมในช่วง ๕ ปีแรกของการขับเคลื่อนยุทธศาสตร์ชาติ เพื่อเตรียมความพร้อมคน สังคม และระบบเศรษฐกิจของประเทศให้สามารถปรับตัวรองรับผลกระทบจากการเปลี่ยนแปลงได้อย่างเหมาะสม ขณะเดียวกัน ยังได้กำหนดแนวคิดและกลไกการขับเคลื่อนและติดตามประเมินผลที่ชัดเจน เพื่อกำกับให้การพัฒนาเป็นไปอย่างมีทิศทางและเกิดประสิทธิภาพ นาไปสู่การพัฒนาเพื่อประโยชน์สุขที่ยั่งยืนของสังคมไทย

๑. ภาพรวมการพัฒนาในช่วงแผนพัฒนาฯ ฉบับที่ ๑๒

๑.๑ หลักการ

๑.๒ จุดเปลี่ยนสำคัญในแผนพัฒนาเศรษฐกิจและสังคมฉบับที่ ๑๒

๑.๓ ประเด็นการพัฒนาหลักที่สำคัญในช่วงแผนพัฒนาฯ ฉบับที่ ๑๒

๒. การประเมินสภาพแวดล้อมการพัฒนาประเทศ

๒.๑ สถานการณ์และแนวโน้มภายนอก

๒.๒ สถานการณ์และแนวโน้มภายใน

๓. วัตถุประสงค์และเป้าหมายการพัฒนาในช่วงแผนพัฒนาฯ ฉบับที่ ๑๒

๓.๑. วัตถุประสงค์

๓.๒. เป้าหมายรวม

๔. ยุทธศาสตร์การพัฒนาประเทศ

ยุทธศาสตร์ในแผนพัฒนาฯ ฉบับที่ ๑๒ มีทั้งหมด ๑๐ ยุทธศาสตร์ โดยมี ๖ ยุทธศาสตร์ตามกรอบยุทธศาสตร์ชาติ ๒๐ ปี และอีก ๔ ยุทธศาสตร์ที่เป็นปัจจัยสนับสนุน ดังนี้

๔.๑ ยุทธศาสตร์การเสริมสร้างและพัฒนาศักยภาพทุนมนุษย์

๔.๒ ยุทธศาสตร์การสร้างความเป็นธรรมและลดความเหลื่อมล้ำในสังคม

๔.๓ ยุทธศาสตร์การสร้างความเข้มแข็งทางเศรษฐกิจและแข่งขันได้อย่างยั่งยืน

๔.๔ ยุทธศาสตร์การเติบโตที่เป็นมิตรกับสิ่งแวดล้อมเพื่อการพัฒนาที่ยั่งยืน

และยั่งยืน

๔.๕ ยุทธศาสตร์การเสริมสร้างความมั่นคงแห่งชาติเพื่อการพัฒนาประเทศสู่ความมั่งคั่ง

ธรรมาภิบาลในสังคมไทย

๔.๖ ยุทธศาสตร์การบริหารจัดการในภาครัฐ การป้องกันการทุจริตประพฤติมิชอบ และ

๔.๗ ยุทธศาสตร์การพัฒนาโครงสร้างพื้นฐานและระบบโลจิสติกส์

๔.๘ ยุทธศาสตร์การพัฒนาวิทยาศาสตร์ เทคโนโลยี วิจัย และนวัตกรรม

๔.๙ ยุทธศาสตร์การพัฒนาภาค เมือง และพื้นที่เศรษฐกิจ

๔.๑๐ ยุทธศาสตร์ความร่วมมือระหว่างประเทศเพื่อการพัฒนา

๕. การขับเคลื่อนแผนพัฒนาฯ ฉบับที่ ๑๒ สู่การปฏิบัติ

๕.๑ หลักการ

๕.๒ แนวทางขับเคลื่อนแผนพัฒนาฯ ฉบับที่ ๑๒

๕.๓ การติดตามประเมินผลแผนพัฒนาฯ ฉบับที่ ๑๒

๑.๓ แผนพัฒนาภาค/แผนพัฒนากลุ่มจังหวัด/แผนพัฒนาจังหวัด

๑.๓.๑ แผนพัฒนาภาค

แผนพัฒนาภาคตะวันออกในช่วงแผนพัฒนาเศรษฐกิจและสังคมแห่งชาติ ฉบับที่ ๑๒ (พ.ศ. ๒๕๖๐ - ๒๕๖๔)

เป้าหมายเชิงยุทธศาสตร์ของภาคตะวันออก คือ “เป็นฐานเศรษฐกิจชั้นนำของอาเซียน โดยรักษา ฐานเศรษฐกิจเดิมที่มีอยู่ให้เติบโตอย่างยั่งยืน และสร้างฐานเศรษฐกิจใหม่เพื่อเพิ่มขีดความสามารถในการแข่งขัน และสนับสนุนให้ประเทศเติบโตอย่างมีเสถียรภาพ โดยเน้นการพัฒนาพื้นที่ที่มีศักยภาพสูง ได้แก่ พื้นที่ฐานการผลิตและบริการ เมืองศูนย์กลางความเจริญในภูมิภาค และพื้นที่เศรษฐกิจชายแดน” ผ่านแนวทางการขับเคลื่อนสำคัญ ๕ ด้าน ดังนี้

ยุทธศาสตร์ที่ ๑: พัฒนาพื้นที่ระเบียงเศรษฐกิจพิเศษภาคตะวันออกให้เป็นเขตเศรษฐกิจพิเศษที่มีความทันสมัยที่สุดในภูมิภาคอาเซียน

- พัฒนาโครงข่ายความเชื่อมโยงด้านการคมนาคมขนส่งหลักให้เอื้อประโยชน์ต่อการพัฒนาอุตสาหกรรมและเมืองในอนาคต
 - ส่งเสริมการพัฒนากลุ่มอุตสาหกรรมที่ใช้เทคโนโลยีขั้นสูงและอุตสาหกรรมแห่งอนาคตในพื้นที่ระเบียงเศรษฐกิจพิเศษภาคตะวันออก
 - พัฒนาบุคลากร การศึกษา การวิจัยและเทคโนโลยี เพื่อผลิตกำลังคนให้ตรงกับความต้องการของอุตสาหกรรมเป้าหมาย และก่อให้เกิดการวิจัย สร้างนวัตกรรม และการพัฒนาเทคโนโลยีในการต่อยอดและขับเคลื่อนการพัฒนาในพื้นที่อย่างยั่งยืน
 - พัฒนาแหล่งท่องเที่ยวชายทะเลนานาชาติในจังหวัดชลบุรี-ระยอง ให้เป็นฐานการกระจายรายได้และการสร้างงานให้แก่ชุมชน
 - พัฒนาสภาพแวดล้อมเมืองสำคัญของจังหวัดให้เป็นเมืองน่าอยู่ เอื้อต่อการขยายตัวทางเศรษฐกิจและสังคมอย่างมีสมดุล
- ยุทธศาสตร์ที่ ๒ : พัฒนาภาคตะวันออกให้เป็นแหล่งผลิตอาหารที่มีคุณภาพและ ได้มาตรฐานสากล
- พัฒนาการผลิตและการค้าผลไม้ภาคตะวันออก ให้เป็นศูนย์ผลไม้เมืองร้อนแห่งเอเชีย โดยปรับปรุงประสิทธิภาพการผลิตควบคู่ไปกับการรักษาคุณภาพสินค้า ตั้งแต่ขั้นตอนการผลิต การบรรจุหีบห่อ การแปรรูป และการจัดจำหน่าย
 - ส่งเสริมการเลี้ยงปศุสัตว์ ได้แก่ สุกรและไก่ในจังหวัดชลบุรีและฉะเชิงเทรา ให้ผลผลิต มีคุณภาพและได้มาตรฐานความปลอดภัย สอดคล้องกับความต้องการของผู้บริโภค ทั้งในประเทศและ ต่างประเทศ โดยส่งเสริมให้เกษตรกรมีความรู้ความสามารถในการใช้เทคโนโลยีการผลิตที่ทันสมัยและพันธุ์ ที่เหมาะสม รวมทั้งปรับปรุงระบบการบริหารจัดการตลาดให้มีประสิทธิภาพ

- พัฒนาพื้นที่ที่มีศักยภาพด้านประมงและเพาะเลี้ยงสัตว์น้ำบริเวณชายฝั่งอ่าวไทย ได้แก่ ชลบุรี ระยอง จันทบุรีและตราด ให้คงความอุดมสมบูรณ์ของทรัพยากรชายฝั่งทะเลอย่างยั่งยืนต่อไป โดยเร่งรัด การอนุรักษ์ พื้นฟูและการจัดการใช้ประโยชน์ทรัพยากรประมงและสิ่งแวดล้อมให้เป็นระบบเหมาะสม ควบคู่ไปกับการส่งเสริมและพัฒนาอาชีพ เช่น การส่งเสริมการวิจัยและถ่ายทอดเทคโนโลยีการจัดการและวิธีการเพาะเลี้ยง สัตว์น้ำเพื่อเพิ่มประสิทธิภาพการผลิตและสร้างมูลค่าเพิ่ม การส่งเสริมและพัฒนาการประมงพื้นบ้าน รวมทั้ง การส่งเสริมและพัฒนาธุรกิจการประมง เป็นต้น

ยุทธศาสตร์ที่ ๓: ปรับปรุงมาตรฐานสินค้าและธุรกิจบริการด้านการท่องเที่ยว

- พัฒนาและปรับปรุงการพัฒนาการท่องเที่ยวในจังหวัดนครนายก ฉะเชิงเทรา จันทบุรี และตราด ให้เป็นแหล่งท่องเที่ยวเชิงนิเวศ เชิงเกษตร เชิงสุขภาพ และการท่องเที่ยวโดยชุมชน โดยฟื้นฟูแหล่งท่องเที่ยว พร้อมทั้งปรับปรุงสิ่งอำนวยความสะดวก กิจกรรมการท่องเที่ยว สินค้าและบริการด้านการท่องเที่ยวให้ได้มาตรฐานสากล

- พัฒนาและอนุรักษ์การท่องเที่ยวในจังหวัดปราจีนบุรีและสระแก้ว ให้เป็นแหล่งท่องเที่ยว อารยธรรมขอม โดยฟื้นฟูบูรณะโบราณสถานและสินทรัพย์ทางวัฒนธรรม รวมทั้งปรับปรุงและอนุรักษ์ สิ่งแวดล้อมและควบคุมการใช้ที่ดินอย่างเหมาะสม เพื่อให้เกิดการพัฒนาอย่างยั่งยืนต่อไป

ยุทธศาสตร์ที่ ๔ : พัฒนาพื้นที่เศรษฐกิจชายแดนให้เป็นประตูเศรษฐกิจเชื่อมโยงกับ ประเทศเพื่อนบ้านให้เจริญเติบโตอย่างยั่งยืน

- พัฒนาเขตพัฒนาเศรษฐกิจพิเศษชายแดนอรัญประเทศ จังหวัดสระแก้ว ให้เป็นประตูและศูนย์กลางทางการค้า การท่องเที่ยว และการลงทุน เชื่อมโยงกับประเทศกัมพูชาและเวียดนาม โดยจัดระเบียบ การใช้ประโยชน์ที่ดินให้เหมาะสม พัฒนาเชื่อมโยงโครงข่ายคมนาคมขนส่งให้มีประสิทธิภาพ และอำนวยความสะดวกบริเวณจุดผ่านแดน

- พัฒนาเขตพัฒนาเศรษฐกิจพิเศษชายแดนหาดเล็ก อำเภอคลองใหญ่ จังหวัดตราด ให้เป็นศูนย์กลางธุรกิจการค้าชายแดนและการท่องเที่ยว เชื่อมโยงกับจังหวัดเกาะกง กัมพูชา โดยจัดระเบียบ การใช้ประโยชน์ที่ดิน ปรับปรุงเส้นทางคมนาคมและระบบ Logistics รวมถึงยกระดับมาตรฐานการให้บริการ และอำนวยความสะดวกบริเวณจุดผ่านแดน

- พัฒนาเขตพัฒนาเศรษฐกิจพิเศษชายแดนหาดเล็ก อำเภอคลองใหญ่ จังหวัดตราด ให้เป็นศูนย์กลางธุรกิจการค้า ชายแดนและการท่องเที่ยว เชื่อมโยงกับจังหวัดเกาะกง กัมพูชา โดยจัดระเบียบ การใช้ประโยชน์ที่ดิน ปรับปรุงเส้นทางคมนาคมและระบบ Logistics รวมถึงยกระดับมาตรฐานการให้บริการ และอำนวยความสะดวกบริเวณจุดผ่านแดน

- พัฒนาพื้นที่เศรษฐกิจชายแดนบ้านแหลมและบ้านฝักกาด จังหวัดจันทบุรี ให้เป็น ศูนย์กลางการค้าชายแดนเชื่อมโยงกับจังหวัดพระตะบองและโพนทองของกัมพูชา โดยปรับปรุงและพัฒนา ระบบบริการพื้นฐาน เพื่ออำนวยความสะดวกในการลงทุน ตลอดจนพัฒนาจุดตรวจชายแดนเพื่อให้บริการได้อย่าง มีประสิทธิภาพและได้มาตรฐานสากล

ยุทธศาสตร์ที่ ๕ : แก้ไขปัญหาทรัพยากรธรรมชาติและจัดระบบการบริหารจัดการมลพิษ ให้มี ประสิทธิภาพเพิ่มขึ้น

- บริหารจัดการน้ำเพื่อบรรเทาภาวะฝนแล้งและน้ำท่วมจันทบุรีและตราด โดยปรับปรุงและบำรุงรักษาแหล่งน้ำเดิม จัดสรรน้ำและพัฒนาแหล่งน้ำเพิ่มเติม

- ฟื้นฟูป่าต้นน้ำให้เกิดความสมดุลต่อระบบนิเวศ โดยปลูกป่าเพิ่มเติมและเพิ่มมาตรการเฝ้าระวัง ติดตามการบุกรุกป่า

- คุ้มครองและฟื้นฟูป่าชายเลน ปะการัง ภูเขาทะเลและป้องกันการกัดเซาะชายฝั่ง โดยเฉพาะ จังหวัดที่มีพื้นที่กัดเซาะรุนแรง

- ดำเนินการตามมาตรการจัดการมลพิษทางอากาศ

- ปรับปรุงและเพิ่มประสิทธิภาพของระบบบำบัดน้ำเสียชุมชน ในจังหวัดที่เป็นศูนย์กลาง การค้า การท่องเที่ยวและพื้นที่อุตสาหกรรม รวมทั้งการจัดการน้ำทิ้งจากครัวเรือนและโรงงาน ให้เป็นไปตามเกณฑ์ มาตรฐาน

• พัฒนาและปรับปรุงกระบวนการรวบรวม ขนย้ายและการกำจัดขยะจังหวัดชลบุรีและระยองให้มีประสิทธิภาพเพิ่มขึ้น โดยใช้มาตรการคัดแยกขยะและบริหารการจัดเก็บตามประเภท การคัดแยกขยะ ให้เป็นระบบ

๑.๓.๒ แผนพัฒนากลุ่มจังหวัด

วิสัยทัศน์(Vision) ของกลุ่มจังหวัดภาคตะวันออก ๒ “เมืองแห่งคุณภาพชีวิต ศูนย์กลางท่องเที่ยว ประวัติศาสตร์ วัฒนธรรมและนิเวศ แหล่งผลไม้และครัวสุขภาพไทย”

พันธกิจ (Mission)

๑) พัฒนาแหล่งท่องเที่ยว กิจกรรมและบริการทางการท่องเที่ยวให้มีความหลากหลาย มีมาตรฐานสู่สากล

๒) พัฒนาและเชื่อมโยงระบบโครงสร้างพื้นฐานและโลจิสติกส์เพื่อเพิ่มศักยภาพการพัฒนาเศรษฐกิจ การค้าการลงทุนในกลุ่มจังหวัดและประเทศเพื่อนบ้าน

๓) พัฒนาและส่งเสริมการผลิตภาคการเกษตร และสมุนไพรปลอดภัยอย่างครบวงจรโดยใช้เทคโนโลยีและนวัตกรรมที่เหมาะสม

๔) ฟื้นฟูและอนุรักษ์ทรัพยากรธรรมชาติและสิ่งแวดล้อมเพื่อสนับสนุนการพัฒนาอย่างสมดุลและยั่งยืน

๕) พัฒนาคุณภาพชีวิตที่ดีของประชาชนทุกช่วงวัย และเสริมสร้างความมั่นคงปลอดภัยในชีวิต

๖) พัฒนาอุตสาหกรรมที่ใช้เทคโนโลยีและการเติบโตอย่างเป็นมิตรกับสิ่งแวดล้อม

เป้าประสงค์รวม (Ultimate Goals)

๑) เศรษฐกิจเจริญเติบโตอย่างมีเสถียรภาพ

๒) ประชาชนมีคุณภาพชีวิตที่ดี สังคมมีความเข้มแข็งเป็นฐานรากที่เอื้อต่อการพัฒนาทรัพยากรมนุษย์

๓) ทรัพยากรธรรมชาติและสิ่งแวดล้อมสมดุล

ตำแหน่งการพัฒนา (Positioning)

• เมืองแห่งคุณภาพชีวิต • แหล่งท่องเที่ยวประวัติศาสตร์ วัฒนธรรมและนิเวศ

• แหล่งผลิตผลไม้สินค้าเกษตรปลอดภัย • เมืองสมุนไพรแห่งเอเชีย

• ประตูการค้าชายแดนเชื่อมโยงประเทศเพื่อนบ้าน • แหล่งอุตสาหกรรมที่เป็นมิตรต่อสิ่งแวดล้อม

ตัวชี้วัดความสำเร็จตามเป้าหมายการพัฒนา

เป้าหมายการพัฒนาที่ ๑ : เมืองแห่งคุณภาพชีวิต

ตัวชี้วัด : ดัชนีความก้าวหน้าของคน (ด้านการศึกษา สุขภาพ ชีวิตครอบครัวและชุมชน) สูงกว่า

เกณฑ์ค่าเฉลี่ยของประเทศ

ตัวชี้วัด : ทรัพยากรธรรมชาติและสิ่งแวดล้อมได้รับการฟื้นฟู

ตัวชี้วัด : สัดส่วนผลิตภัณฑ์มวลรวมของภาคอุตสาหกรรมขยายตัวสูงขึ้น

ตัวชี้วัด : มูลค่าการค้าชายแดนเพิ่มสูงขึ้น

เป้าหมายการพัฒนาที่ ๒: ศูนย์กลางท่องเที่ยวประวัติศาสตร์ วัฒนธรรมและนิเวศ

ตัวชี้วัด : รายได้จากการท่องเที่ยวที่เพิ่มขึ้น เป้าหมายการพัฒนาที่

๓: แหล่งผลไม้และครัวสุขภาพไทย

ตัวชี้วัด : มูลค่าผลิตภัณฑ์มวลรวมภาคเกษตรกลุ่มจังหวัดเพิ่มขึ้น

ตัวชี้วัด : มูลค่าการจำหน่ายผลิตภัณฑ์สมุนไพรเพิ่มขึ้น

ประเด็นการพัฒนาของกลุ่มจังหวัด กลุ่มจังหวัดภาคตะวันออก ๒ กำหนดประเด็นการพัฒนา ในช่วงปีงบประมาณ พ.ศ. ๒๕๖๒ – ๒๕๖๕ จำนวน ๖ ประเด็นการพัฒนา ดังนี้

ประเด็นการพัฒนาที่ ๑ : ส่งเสริมและพัฒนาการท่องเที่ยวให้ได้มาตรฐานเพื่อสนับสนุนการท่องเที่ยวเชิงนิเวศ สุขภาพ และวัฒนธรรม

ประเด็นการพัฒนาที่ ๒ : เพิ่มขีดความสามารถด้านการค้า และการค้าชายแดน เชื่อมโยง EEC และประเทศเพื่อนบ้าน

ประเด็นการพัฒนาที่ ๓ : พัฒนาประสิทธิภาพการผลิต การแปรรูป การตลาด สินค้าเกษตร (ผลไม้ ปศุสัตว์และประมง สมุนไพรไทย) คุณภาพปลอดภัยอย่างครบวงจร

ประเด็นการพัฒนาที่ ๔ : อนุรักษ์ ฟื้นฟู พัฒนา และปกป้อง ทรัพยากรธรรมชาติและสิ่งแวดล้อม อย่างมีส่วนร่วม เพื่อประโยชน์ต่อการพัฒนาเศรษฐกิจและสังคมอย่างยั่งยืน

ประเด็นการพัฒนาที่ ๕ : พัฒนาทรัพยากรมนุษย์ สังคม การบริหารจัดการ ยกระดับคุณภาพชีวิต ให้มีความมั่นคงปลอดภัย

ประเด็นการพัฒนาที่ ๖ : เพิ่มขีดความสามารถด้านอุตสาหกรรมและการลงทุนโดยในแต่ละ ประเด็นการพัฒนากำหนดวัตถุประสงค์ เป้าหมาย ตัวชี้วัด และแนวทางการพัฒนา

๑.๓.๓ แผนพัฒนาจังหวัดสระแก้ว

จุดยืนทางยุทธศาสตร์ในการกำหนดตำแหน่งทางการพัฒนา (Positioning) ของจังหวัดสระแก้ว

จากยุทธศาสตร์การพัฒนาจังหวัดดังกล่าว จังหวัดสระแก้วได้จัดลำดับความสำคัญในการกำหนด ตำแหน่งทางการพัฒนา (Positioning) ของจังหวัด ไว้ดังนี้

- ๑) ด้านการพัฒนาเกษตรปลอดภัย
- ๒) ด้านการท่องเที่ยวเชิงนิเวศเชื่อมโยงอารยธรรมโบราณ
- ๓) ด้านการค้าชายแดน เสริมเขตเศรษฐกิจพิเศษ



ภาพที่ ๕ แสดงจุดยืนทางยุทธศาสตร์ของจังหวัดสระแก้ว

จังหวัดสระแก้วได้จัดทำห่วงโซ่คุณค่า (Value Chain) ต้นทาง กลางทาง แลปลายทางที่สอดคล้องกับจุดยืนทาง ยุทธศาสตร์และประเด็นการพัฒนาของจังหวัดสระแก้วใน ๕ ด้าน ประกอบด้วย ด้านคุณภาพชีวิต เกษตร ท่องเที่ยว การค้าชายแดน และความมั่นคง โดยจำแนกเป็นหน่วยงานทั้งระดับ Area Agenda และ Function

เพื่อใช้เป็นแนวทางในการจัดทำโครงการ/กิจกรรม ในการเสนอขอรับการสนับสนุนงบประมาณตามแผนพัฒนาจังหวัด ดังนี้

ห่วงโซ่คุณค่า ด้านคุณภาพชีวิต

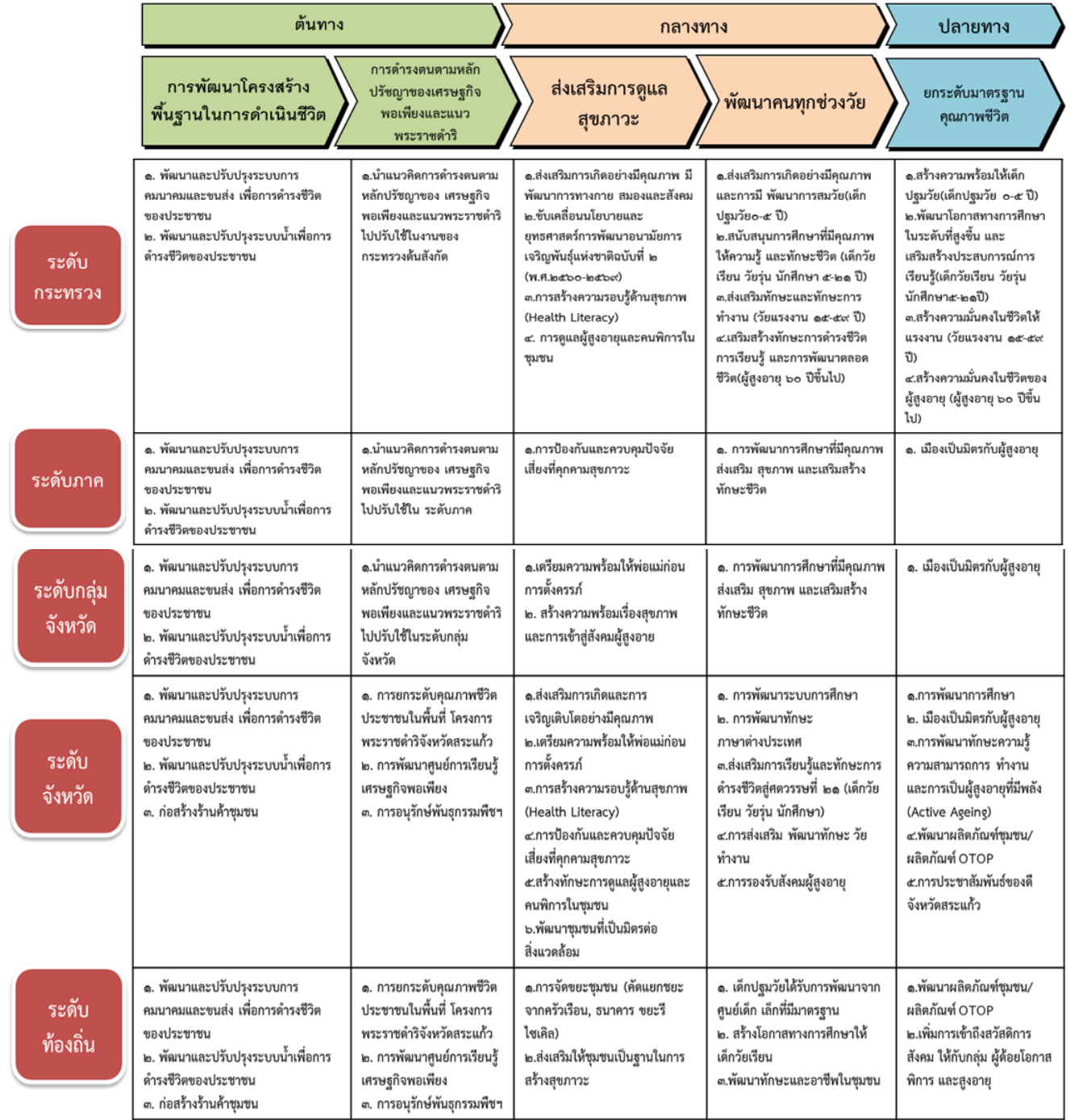

ภาพที่ ๒ แสดงห่วงโซ่คุณค่า ด้านคุณภาพชีวิต

ห่วงโซ่คุณค่า ด้านเกษตร

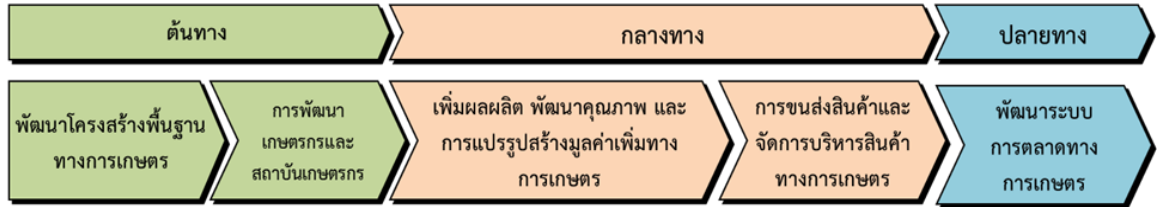

ระดับ กระทรวง	<ul style="list-style-type: none"> พัฒนาโครงสร้างพื้นฐานการผลิตทางการเกษตร (เช่น น้ำ ดิน ฐานข้อมูล ฯลฯ) 	<ul style="list-style-type: none"> มีเครือข่ายสถาบันการเงิน/ กองทุนเพื่อช่วยเหลือด้านการเงิน 	<ul style="list-style-type: none"> พัฒนาสถาบันตรวจสอบและรับรองคุณภาพสินค้าเกษตรปลอดภัย พัฒนาต้นแบบระบบฐานข้อมูล พื้นที่การเกษตร เพื่อการจัดการผลผลิตและการตลาด พัฒนาเมืองสมุนไพรแห่งชาติ 	<ul style="list-style-type: none"> การพัฒนาโครงสร้างถนนเพื่อสนับสนุนการขนส่งสินค้าเกษตร การจัดทำฐานข้อมูลต้นทุนการขนส่ง 	<ul style="list-style-type: none"> การก่อสร้างศูนย์การประมวลผลและซื้อขายสินค้าเกษตรล่วงหน้า การเจรจาการค้าเพื่อขยายตลาดการส่งออก
	<ul style="list-style-type: none"> พัฒนาระบบโครงสร้างพื้นฐานการผลิตทางการเกษตร (เช่น น้ำ ดิน ฐานข้อมูล ฯลฯ) 	<ul style="list-style-type: none"> มีเครือข่ายสถาบันการเงิน/ กองทุนเพื่อช่วยเหลือด้านการเงิน 	<ul style="list-style-type: none"> การก่อสร้างห้องเย็น จัดตั้งศูนย์ข้อมูลภูมิสารสนเทศทางการเกษตร 	<ul style="list-style-type: none"> การพัฒนาโครงสร้างถนนเพื่อสนับสนุนการขนส่งสินค้าเกษตร 	<ul style="list-style-type: none"> การจัดตั้งตลาดกลาง Online-Offline เกษตรปลอดภัยของภาค ตั้งศูนย์จำหน่ายสินค้าผลไม้ (Fruit Shop)
	<ul style="list-style-type: none"> พัฒนาระบบโครงสร้างพื้นฐานการผลิตทางการเกษตร (เช่น น้ำ ดิน ฐานข้อมูล ฯลฯ) สร้างและพัฒนาแหล่งน้ำขนาดเล็กในไร่นานอกเขตชลประทาน 	<ul style="list-style-type: none"> มีศูนย์การเรียนรู้และการถ่ายทอดเทคโนโลยีการผลิต การพัฒนาเครือข่ายกลุ่มพัฒนาเกษตรกรปลอดภัย 	<ul style="list-style-type: none"> พัฒนาคุณภาพสินค้าเกษตรสู่มาตรฐาน GAP เพื่อเพิ่มมูลค่า ส่งเสริมกลุ่มเกษตรกรผู้การรองรับมาตรฐานเกษตรอินทรีย์แบบมีส่วนร่วม (PGS) พัฒนาผู้ประกอบการและอุตสาหกรรมเกษตรปลอดภัย พัฒนาบรรจุภัณฑ์ที่เหมาะสมกับการจัดเก็บ ขนส่ง และจำหน่าย พัฒนาเมืองสมุนไพรกลุ่มจังหวัด 	<ul style="list-style-type: none"> การสร้างความเข้มแข็งทางการขนส่งและการตลาดเพื่อเพิ่มมูลค่าสินค้า 	<ul style="list-style-type: none"> การยกระดับตลาดสินค้าเกษตรปลอดภัย
ระดับ จังหวัด	<ul style="list-style-type: none"> กำหนดขอบเขตพื้นที่การเกษตรตามศักยภาพ (Zoning) พัฒนาระบบโครงสร้างพื้นฐานการผลิตทางการเกษตร (เช่น น้ำ ดิน ฐานข้อมูล ฯลฯ) สร้างและพัฒนาแหล่งน้ำขนาดเล็กในไร่นานอกเขตชลประทาน 	<ul style="list-style-type: none"> การส่งเสริมและพัฒนากลุ่มเกษตรกร/สถาบันเกษตรกร ให้มีความเข้มแข็ง ส่งเสริมและพัฒนาเกษตรกรให้มีความทันสมัย (Smart Farmer/Young Smart Farmer) 	<ul style="list-style-type: none"> ส่งเสริมและพัฒนาการเกษตรตามระบบส่งเสริมการเกษตรแบบแปลงใหญ่ ส่งเสริมและสนับสนุนการเทคโนโลยีและนวัตกรรมที่เหมาะสม ส่งเสริมการพัฒนาการแปรรูปสินค้าเกษตรและพัฒนาบรรจุภัณฑ์ ส่งเสริมการใช้พลังงานทดแทนในการผลิต และพัฒนาสินค้าเกษตร ส่งเสริมการทำระบบเกษตรกรรมยั่งยืน (เช่น เกษตรอินทรีย์ วนเกษตร) พัฒนาระบบการตรวจสอบย้อนกลับ พัฒนาเมืองสมุนไพรจังหวัดสระแก้ว 	<ul style="list-style-type: none"> การพัฒนาโครงสร้างถนนเพื่อสนับสนุนการขนส่งสินค้าเกษตร พัฒนาแหล่งจำหน่ายสินค้าเกษตรปลอดภัย 	<ul style="list-style-type: none"> การประชาสัมพันธ์และส่งเสริมการตลาด การสร้างตราสินค้าให้แพร่หลาย ห้องเที่ยงเชิงเกษตร ส่งเสริมการค้าแบบมีพันธะสัญญา การจัดตั้งตลาดกลาง Online-Offline เกษตรปลอดภัยของจังหวัด ส่งเสริมและพัฒนาการตลาดเกษตรกร/ตลาดประชารัฐ พัฒนาผลิตภัณฑ์ชุมชน/ผลิตภัณฑ์ OTOP ทางการเกษตร
	<ul style="list-style-type: none"> พัฒนาระบบโครงสร้างพื้นฐานการผลิตทางการเกษตร (เช่น น้ำ ดิน ฐานข้อมูล ฯลฯ) สร้างและพัฒนาแหล่งน้ำขนาดเล็กในไร่นานอกเขตชลประทาน กำหนดขอบเขตพื้นที่การเกษตรตามศักยภาพ 	<ul style="list-style-type: none"> การส่งเสริมและพัฒนากลุ่มเกษตรกร/สถาบันเกษตรกร ให้มีความเข้มแข็ง ส่งเสริมและพัฒนาเกษตรกรให้มีความทันสมัย (Smart Farmer/Young Smart Farmer) 	<ul style="list-style-type: none"> สนับสนุนการทำระบบเกษตรกรรมยั่งยืน 	<ul style="list-style-type: none"> การพัฒนาโครงสร้างถนนเพื่อสนับสนุนการขนส่งสินค้าเกษตร 	<ul style="list-style-type: none"> การก่อสร้าง Fruit Complex ส่งเสริมและพัฒนาการตลาดชุมชน/ตลาดประชารัฐ พัฒนาผลิตภัณฑ์ชุมชน/ผลิตภัณฑ์ OTOP ทางการเกษตร
ระดับ ท้องถิ่น	<ul style="list-style-type: none"> พัฒนาระบบโครงสร้างพื้นฐานการผลิตทางการเกษตร (เช่น น้ำ ดิน ฐานข้อมูล ฯลฯ) สร้างและพัฒนาแหล่งน้ำขนาดเล็กในไร่นานอกเขตชลประทาน กำหนดขอบเขตพื้นที่การเกษตรตามศักยภาพ 	<ul style="list-style-type: none"> การส่งเสริมและพัฒนากลุ่มเกษตรกร/สถาบันเกษตรกร ให้มีความเข้มแข็ง ส่งเสริมและพัฒนาเกษตรกรให้มีความทันสมัย (Smart Farmer/Young Smart Farmer) 	<ul style="list-style-type: none"> สนับสนุนการทำระบบเกษตรกรรมยั่งยืน 	<ul style="list-style-type: none"> การพัฒนาโครงสร้างถนนเพื่อสนับสนุนการขนส่งสินค้าเกษตร 	<ul style="list-style-type: none"> การก่อสร้าง Fruit Complex ส่งเสริมและพัฒนาการตลาดชุมชน/ตลาดประชารัฐ พัฒนาผลิตภัณฑ์ชุมชน/ผลิตภัณฑ์ OTOP ทางการเกษตร

ภาพที่ ๗ แสดงห่วงโซ่คุณค่า ด้านเกษตร

ห่วงโซ่คุณค่า ด้านท่องเที่ยว

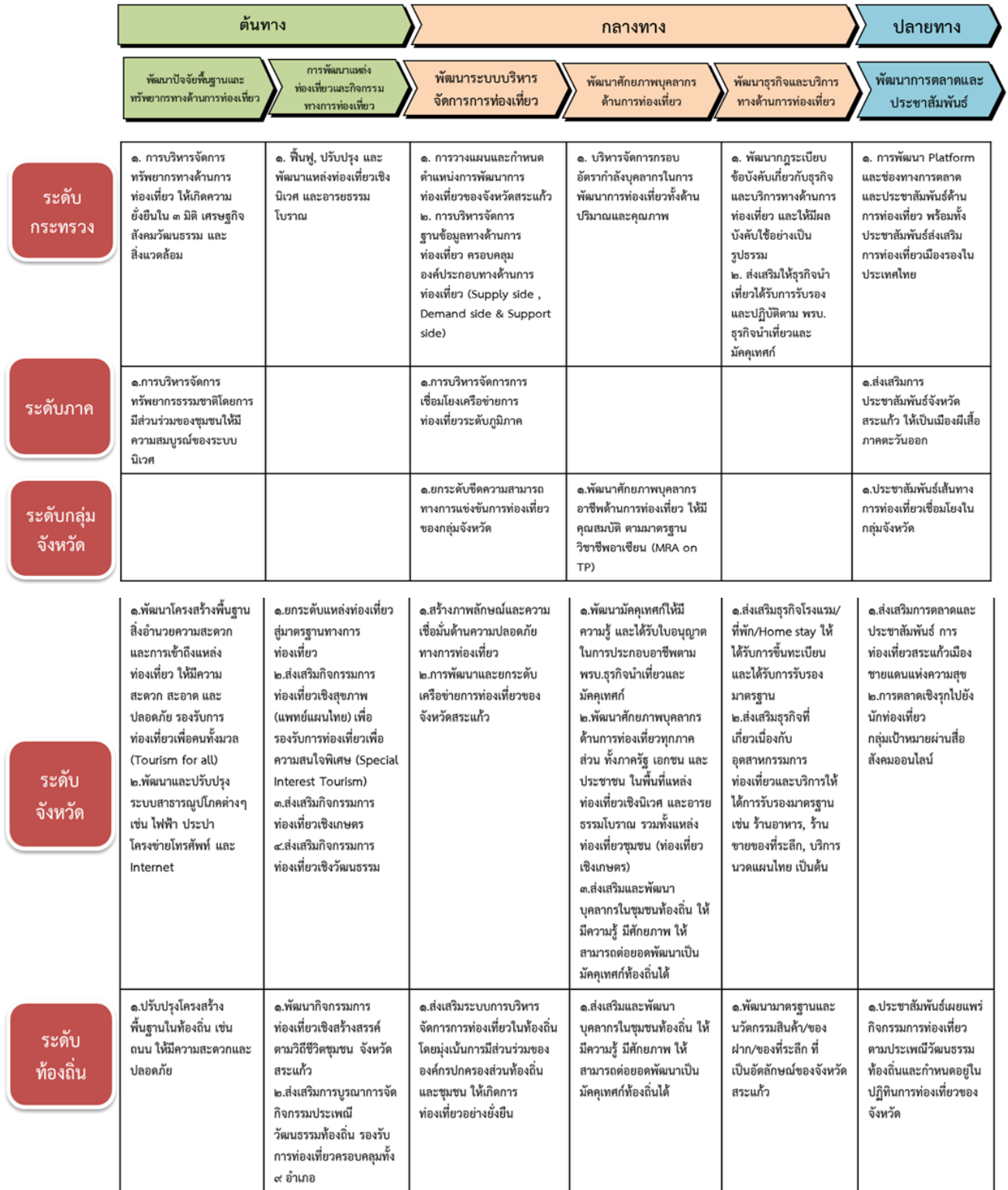

ภาพที่ ๘ แสดงห่วงโซ่คุณค่า ด้านท่องเที่ยว

ห่วงโซ่คุณค่า ด้านการค้าชายแดน และเขตเศรษฐกิจพิเศษ

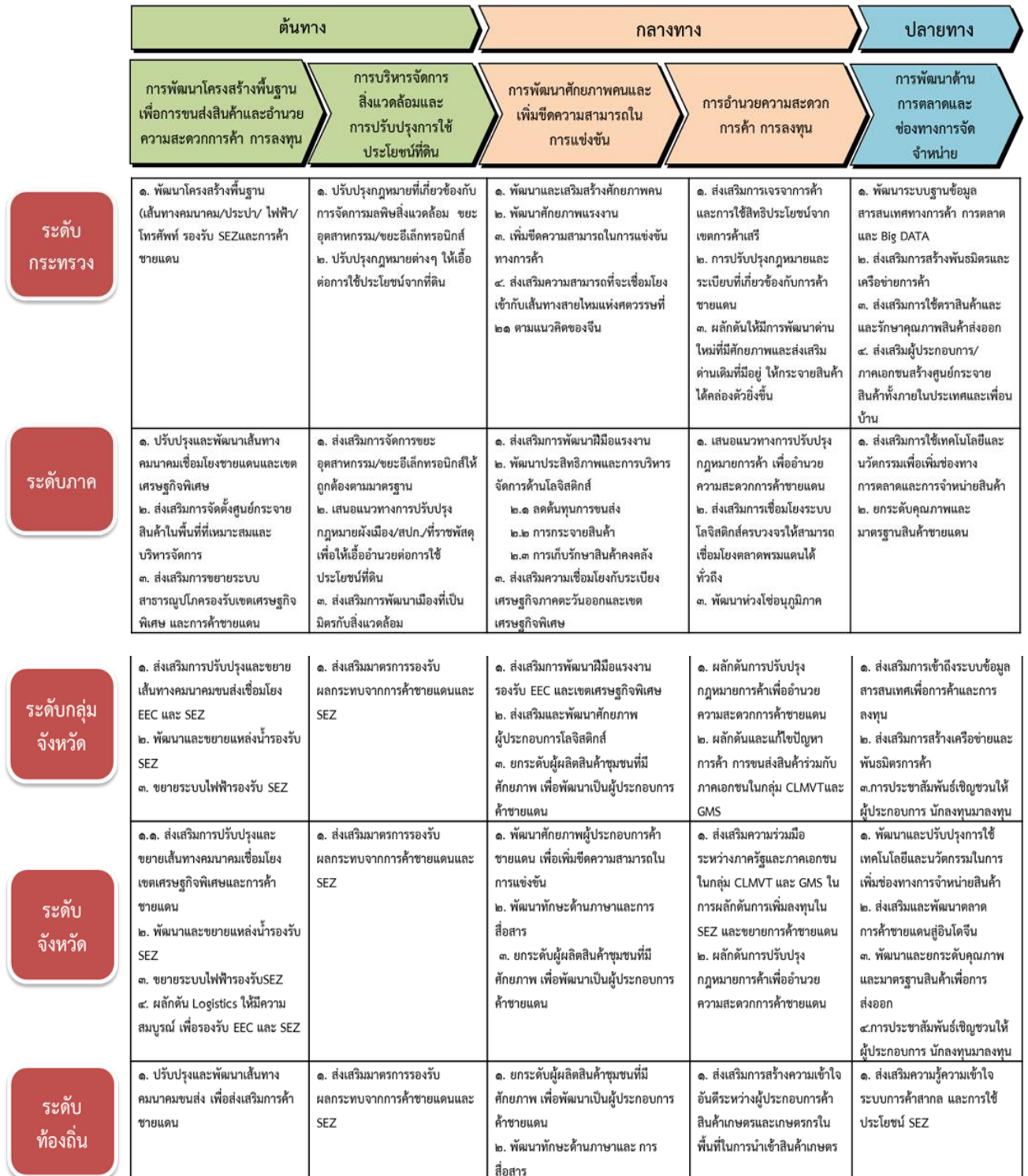

ภาพที่ ๙ แสดงห่วงโซ่คุณค่า ด้านการค้าชายแดนและเขตเศรษฐกิจพิเศษ

ห่วงโซ่คุณค่า ด้านความมั่นคง		
ต้นทาง	กลางทาง	ปลายทาง
การรักษาความสงบภายในประเทศ และพัฒนาศักยภาพให้พร้อมเผชิญกับภัยคุกคามที่กระทบต่อความมั่นคงของชาติ	การป้องกันและแก้ไขปัญหามีผลกระทบต่อความมั่นคง	บูรณาการความร่วมมือด้านความมั่นคงกับประเทศเพื่อนบ้าน
ระดับกระทรวง ๑. การบริหารจัดการความมั่นคงให้เอื้ออำนวยต่อการพัฒนาประเทศในมิติอื่นๆ เช่น การพัฒนาอาชีพ การพัฒนาคุณภาพชีวิต ๑. จัดทำฐานข้อมูลด้านความมั่นคง ๒. แผนแม่บทความมั่นคงแห่งชาติ	๑. การแก้ไขปัญหความมั่นคงในปัจจุบัน เช่น การค้ามนุษย์ ยาเสพติด และทรัพยากรธรรมชาติ ๒. การติดตาม เฝ้าระวัง ป้องกัน และแก้ไขปัญหาที่อาจอุบัติขึ้นใหม่ เช่น อาชญากรรมข้ามชาติ อาชญากรรมไซเบอร์ ๓. การรักษาความมั่นคงและผลประโยชน์ทางทรัพยากรธรรมชาติและสิ่งแวดล้อม	๑. การเสริมสร้างและธำรงไว้ซึ่งสันติภาพและความมั่นคงของภูมิภาค ๒. การร่วมมือทางการพัฒนาประเทศเพื่อนบ้าน ภูมิภาค โลก
ระดับภาค ๑. การบริหารจัดการความมั่นคงให้เอื้ออำนวยต่อการพัฒนาประเทศในมิติอื่นๆ เช่น การพัฒนาอาชีพ การพัฒนาคุณภาพชีวิต ๑. จัดทำฐานข้อมูลด้านความมั่นคง ๒. แผนแม่บทความมั่นคงแห่งชาติ	๑. การแก้ไขปัญหความมั่นคงในปัจจุบัน เช่น การค้ามนุษย์ ยาเสพติด และทรัพยากรธรรมชาติ ๒. การติดตาม เฝ้าระวัง ป้องกัน และแก้ไขปัญหที่อาจอุบัติขึ้นใหม่ เช่น อาชญากรรมข้ามชาติ อาชญากรรมไซเบอร์ ๓. การรักษาความมั่นคงและผลประโยชน์ทางทรัพยากรธรรมชาติและสิ่งแวดล้อม	๑. การเสริมสร้างและธำรงไว้ซึ่งสันติภาพและความมั่นคงของภูมิภาค ๒. การร่วมมือทางการพัฒนาประเทศเพื่อนบ้าน ภูมิภาค โลก
ระดับกลุ่มจังหวัด		
ระดับจังหวัด ๑. การพัฒนาและเสริมสร้างคนในทุกภาคส่วนให้มีความเข้มแข็ง มีความพร้อม ตระหนัก ในเรื่องความมั่นคง และมีส่วนร่วมในการแก้ไขปัญหา เช่น การสร้างหมู่บ้านสีขาว หมู่บ้านมั่นคงตามแนวชายแดน ๒. พัฒนาและเสริมสร้างความจงรักภักดีต่อสถาบันหลักของชาติ เช่น กิจกรรมปกรองตองสมานฉันท์ การสืบสานโครงการพระราชดำริ และดำรงตนตามปรัชญาของเศรษฐกิจพอเพียง	๑. การจัดกิจกรรมให้เยาวชนห่างไกลจากยาเสพติด เช่น การแข่งขันกีฬา การประกวดวงดนตรี ๒. การสร้างลานกีฬา ศิลปวัฒนธรรม ภูมิปัญญาท้องถิ่น	๑. เสริมสร้างความสัมพันธ์ที่ีระหว่างจังหวัด สระแก้วกับจังหวัดในราชอาณาจักรกัมพูชา เช่น การประชุมสร้างความสัมพันธ์ในระดับพื้นที่ ๒. พัฒนาความสัมพันธ์เพื่อเชื่อมโยงการค้า การลงทุน และการท่องเที่ยว (บ้านพี่เมืองน้อง)
ระดับท้องถิ่น ๑. กิจกรรมปกรองตองสมานฉันท์ ๒. การสืบสานโครงการพระราชดำริและดำรงตนตามปรัชญาของเศรษฐกิจพอเพียง	๑. การจัดกิจกรรมให้เยาวชนห่างไกลจากยาเสพติด เช่น การแข่งขันกีฬา การประกวดวงดนตรี ๒. การสร้างลานกีฬา ศิลปวัฒนธรรม ภูมิปัญญาท้องถิ่น	๑. เสริมสร้างความสัมพันธ์ที่ีระหว่างจังหวัด สระแก้วกับจังหวัดในราชอาณาจักรกัมพูชา เช่น การประชุมสร้างความสัมพันธ์ในระดับพื้นที่

ภาพที่ ๑๐ แสดงห่วงโซ่คุณค่า ด้านความมั่นคง

เป้าหมายการพัฒนาจังหวัดสระแก้ว

เมืองชายแดนแห่งความสุขและมั่นคง ถิ่นเกษตรปลอดภัย แหล่งท่องเที่ยวเชิงนิเวศและอารยธรรมโบราณ เขตเศรษฐกิจพิเศษสระแก้วมั่งคั่ง ยั่งยืน
 ตัวชี้วัดความสำเร็จตามเป้าหมายการพัฒนาจังหวัดสระแก้ว

เป้าหมายพัฒนาที่ ๑ : เมืองชายแดนแห่งความสุข

ตัวชี้วัด : ร้อยละที่ลดลงต่อปีของจำนวนครัวเรือนยากจนที่มีรายได้ต่ำกว่าเกณฑ์จพฐ.กำหนด (ร้อยละ ๕๐)

เป้าหมายพัฒนาที่ ๒ : ถิ่นเกษตรปลอดภัย

ตัวชี้วัด : ร้อยละของสินค้า GAP ที่เพิ่มขึ้น (ร้อยละ ๕)

: ปริมาณน้ำที่กักเก็บได้แต่ละปีเพิ่มขึ้น (๐.๓ ล้าน ลบ.ม.)

เป้าหมายพัฒนาที่ ๓ : แหล่งท่องเที่ยวเชิงนิเวศและอารยธรรมโบราณ

ตัวชี้วัด : ร้อยละที่เพิ่มขึ้นต่อปีของรายได้จากการท่องเที่ยว (ร้อยละ ๕)

: จำนวนแหล่งท่องเที่ยวที่ได้รับการพัฒนาแต่ละปี (๒ แหล่ง)

เป้าหมายการพัฒนาที่ ๔ : เขตเศรษฐกิจพิเศษสระแก้วมั่งคั่ง

ตัวชี้วัด : ร้อยละที่เพิ่มขึ้นต่อปีของมูลค่าการค้าชายแดน (ร้อยละ ๓)

เป้าหมายการพัฒนาที่ ๕ : ด้านความมั่นคง

ตัวชี้วัด : จำนวนการแก้ไขปัญหาด้านความมั่นคงจากภัยคุกคามต่างๆ อย่างน้อย ๒ เรื่อง จาก ๑๔ เรื่อง (จำนวน ๒ เรื่อง)

ประเด็นการพัฒนาของจังหวัดสระแก้ว

จังหวัดสระแก้วมีประเด็นการพัฒนาทั้งหมด ๕ ประเด็น ดังนี้

ประเด็นการพัฒนาที่ ๑ : เสริมสร้างกระบวนการเรียนรู้และสภาพแวดล้อมของประชาชนให้สามารถปรับตัว ประกอบอาชีพและมีสภาพแวดล้อมและคุณภาพชีวิตที่ดี

วัตถุประสงค์

๑. ส่งเสริมและพัฒนาโครงการตามแนวพระราชดำริ
๒. ส่งเสริมการดำรงชีวิตตามหลักปรัชญาของเศรษฐกิจพอเพียง
๓. พัฒนาโครงสร้างพื้นฐาน
๔. พัฒนาแหล่งน้ำเพื่อการดำรงชีวิต
๕. เมืองแห่งความสุขด้วยวิถีพอเพียง

แนวทางการพัฒนา

๑. ส่งเสริมการดำรงชีวิตของประชาชนตามหลักปรัชญาของเศรษฐกิจพอเพียง
๒. เสริมสร้างความเข้มแข็งให้สถาบันครอบครัวและชุมชน การประพฤติตนตามหลักศาสนา
๓. ยกระดับอนามัยสิ่งแวดล้อมและเสริมสร้างสุขภาวะที่ดี รวมทั้งการป้องกันและปราบปรามยาเสพติด
๔. ส่งเสริมอาชีพ รายได้ การมีงานทำและมีสวัสดิการ
๕. พัฒนาระบบโครงสร้างพื้นฐานให้มีความสมบูรณ์ เพื่อให้ประชาชนมีรายได้และคุณภาพชีวิตดีขึ้น
๖. ส่งเสริมการอนุรักษ์และพัฒนาคุณภาพสิ่งแวดล้อมโดยการมีส่วนร่วมของชุมชน
๗. ยกระดับมาตรฐานการศึกษา ทั้งในและนอกระบบ
๘. ส่งเสริมและพัฒนาโครงการตามแนวพระราชดำริ
๙. เพิ่มประสิทธิภาพการบริหารจัดการภาครัฐในการบริหารและให้บริการประชาชน

ประเด็นการพัฒนาที่ ๒ : ปรับปรุงปัจจัยและกระบวนการผลิตสินค้าเกษตรปลอดภัยให้ได้คุณภาพมาตรฐานสากล

วัตถุประสงค์

๑. สร้างมูลค่าเพิ่มของสินค้าการเกษตร (พืช สัตว์ ประมง และอื่นๆ)
๒. ประชาสัมพันธ์และจัดตลาดการค้าเกษตรปลอดภัย
๓. สนับสนุนปัจจัยการผลิตเพื่อการเกษตรปลอดภัย
๔. ส่งเสริมและพัฒนาเกษตรกร
๕. จัดหาแหล่งน้ำเพื่อการอุปโภค-บริโภค
๖. จัดหาแหล่งน้ำเพื่อการเกษตรปลอดภัย
๗. พัฒนาระบบแหล่งน้ำและชลประทาน

แนวทางการพัฒนา

๑. พัฒนาแหล่งน้ำ และระบบชลประทาน ตลอดจนฟื้นฟู และปรับปรุงดินให้มีความอุดมสมบูรณ์เพิ่มขึ้น
๒. ส่งเสริมอุตสาหกรรมแปรรูปและบรรจุภัณฑ์เพื่อเพิ่มมูลค่า

๓. พัฒนาคุณภาพผลผลิตให้ปลอดภัยได้มาตรฐานสากล
๔. สร้างมูลค่าเพิ่มของสินค้าเกษตร โดยการสนับสนุนการวิจัยและพัฒนาเทคโนโลยี ในการปรับปรุงคุณภาพ ชนิด และราคาของสินค้าเกษตรให้มีมูลค่าเพิ่มขึ้น
๕. ยกกระดับมาตรฐานการผลิตสินค้าเกษตรสู่มาตรฐานสากล ด้วยการถ่ายทอดความรู้แก่เกษตรกรเพื่อปรับปรุงปัจจัยการผลิตให้มีประสิทธิภาพ เช่น การผลิตปุ๋ยอินทรีย์ การจัดหาพันธุ์พืชและสัตว์ที่ดี เพื่อลดการใช้สารเคมี
๖. ส่งเสริมระบบการปลูกพืชปุ๋ยสด และประมงที่ปลอดภัย เช่น เกษตรทฤษฎีใหม่ และเกษตรผสมผสาน
๗. ส่งเสริมการประชาสัมพันธ์และการตลาดเกษตรปลอดภัย ทั้งในประเทศและต่างประเทศ

ประเด็นการพัฒนาที่ ๓ : พัฒนาแหล่งท่องเที่ยว ให้มีความปลอดภัย และปรับปรุงสิ่งอำนวยความสะดวกเสริมสร้างสภาพแวดล้อมให้เอื้อต่อการเป็นแหล่งท่องเที่ยวเชิงนิเวศและเชื่อมโยงอารยธรรมโบราณ วัตถุประสงค์

๑. ส่งเสริมการท่องเที่ยวในจังหวัดสระแก้ว
๒. พัฒนาแหล่งท่องเที่ยวจังหวัดสระแก้ว
๓. ประชาสัมพันธ์ เชิงลึกเพื่อส่งเสริมการท่องเที่ยวจังหวัดสระแก้ว

แนวทางการพัฒนา

๑. พัฒนาสิ่งอำนวยความสะดวกและบริการด้านการท่องเที่ยวให้เพียงพอและได้มาตรฐานปลอดภัย ถูกสุขลักษณะ ในราคาที่เหมาะสม ยุติธรรมให้กับนักท่องเที่ยว
๒. ส่งเสริมเครือข่ายภาคประชาชนให้เข้ามามีส่วนร่วมด้านการท่องเที่ยวและสร้างเครือข่ายเชื่อมโยงการท่องเที่ยว ทั้งในและต่างประเทศ
๓. พัฒนาศักยภาพแหล่งท่องเที่ยวด้วยการฟื้นฟูและจัดระเบียบให้คงสภาพการเป็นแหล่งท่องเที่ยวที่สวยงามและหลากหลายโดยเฉพาะด้านวัฒนธรรมและประวัติศาสตร์
๔. พัฒนาระบบฐานข้อมูลสารสนเทศด้านการท่องเที่ยว
๕. ประชาสัมพันธ์เชิงรุกเพื่อส่งเสริมการท่องเที่ยว
๖. ส่งเสริมพัฒนาบุคลากรด้านการท่องเที่ยวและผู้ประกอบการธุรกิจด้านการท่องเที่ยว
๗. พัฒนากิจกรรมและรูปแบบการท่องเที่ยวให้หลากหลาย เพื่อเพิ่มทางเลือกในการท่องเที่ยวโดยเฉพาะการแพทย์แผนไทยและการเชื่อมโยงกับอารยธรรมโบราณ

ประเด็นการพัฒนาที่ ๔ : เพิ่มประสิทธิภาพระบบโครงสร้างพื้นฐาน การส่งเสริมการค้า การลงทุน พัฒนาเศรษฐกิจ การบริหารจัดการด้านสังคมและสิ่งแวดล้อม เพื่อรองรับธุรกิจ การค้าชายแดนและเขตเศรษฐกิจพิเศษ สระแก้ว

วัตถุประสงค์

๑. พัฒนาโครงสร้างพื้นฐานในเขตเศรษฐกิจพิเศษ
๒. ส่งเสริมและสร้างบรรยากาศในการประกอบธุรกิจในเขตเศรษฐกิจพิเศษ
๓. พัฒนาระบบให้บริการสุขภาพ ในเขตเศรษฐกิจพิเศษ
๔. เตรียมความพร้อมรองรับการเปลี่ยนแปลงในการดำรงชีวิตและพัฒนาคุณภาพชีวิตในเขตเศรษฐกิจพิเศษ

พิเศษ

๕. พัฒนาระบบฐานข้อมูลสารสนเทศในเขตเศรษฐกิจพิเศษ
๖. จัดตั้งอุตสาหกรรมเชิงนิเวศในเขตเศรษฐกิจพิเศษ

แนวทางการพัฒนา

๑. พัฒนาโครงสร้างพื้นฐานเพื่อรองรับการลงทุนการจราจร และการขนส่งสินค้าในการเป็นเขตเศรษฐกิจพิเศษสระแก้ว ทั้งการก่อสร้างและขยายช่องทางถนนและระบบรางเชื่อมโยงกับจังหวัดใกล้เคียง และประเทศเพื่อนบ้าน

๒. ส่งเสริมและสร้างบรรยากาศในการค้า การลงทุน และ ชักจูงให้ผู้ประกอบการ นักลงทุน มาดำเนินกิจการในเขตเศรษฐกิจพิเศษสระแก้ว

๓. ยกกระตือรือร้นอำนวยความสะดวกด้านการค้าชายแดน พิธีการศุลกากร การตรวจคนเข้าเมือง การสร้างคลังสินค้า และการอนุญาตให้ใช้แรงงานต่างด้าว โดยดำเนินการให้ได้มาตรฐานเป็นสากล มีประสิทธิภาพ ประหยัด รวดเร็ว มีคุณภาพ ลดขั้นตอน และทันเวลา

๔. พัฒนาระบบการให้บริการสุขภาพและการศึกษา ผลิตและพัฒนาฝีมือแรงงานของบุคลากรให้ตรงตามตลาดแรงงาน

๕. เตรียมการรองรับกับการเปลี่ยนแปลงในการดำรงชีวิต การประกอบอาชีพการอยู่อาศัย การพัฒนาคุณภาพชีวิต ที่จะเกิดในเขตเศรษฐกิจพิเศษสระแก้ว

๖. พัฒนาระบบฐานข้อมูลด้านโครงสร้างพื้นฐาน ผังเมือง การค้า การลงทุน แรงงาน สาธารณสุข และสิ่งแวดล้อม ในเขตเศรษฐกิจพิเศษสระแก้ว รวมทั้งการจัดตั้งศูนย์บริการเบ็ดเสร็จ (One Stop Service - OSS)

๗. ส่งเสริมนิคมอุตสาหกรรมสระแก้วให้เติบโตอย่างยั่งยืน

ประเด็นการพัฒนาที่ ๕ : เสริมสร้างความมั่นคงเพื่อการพัฒนาพื้นที่จังหวัดชายแดน

วัตถุประสงค์

๑. สกัดกั้นยาเสพติด

๒. สกัดกั้นแรงงานต่างด้าว

๓. ป้องกันและปราบปรามการทำลายทรัพยากรธรรมชาติ

๔. เสริมสร้างศักยภาพและภูมิคุ้มกันของคนและชุมชน

๕. เสริมสร้างความสัมพันธ์ที่ดีกับประเทศเพื่อนบ้าน

แนวทางการพัฒนา

๑. เสริมสร้างความมั่นคงปลอดภัยจากภัยคุกคาม ในพื้นที่จังหวัดชายแดน

๒. เสริมสร้างความสัมพันธ์ที่ดีในระดับท้องถิ่นกับประเทศเพื่อนบ้าน

๓. เสริมสร้างคนและชุมชนให้มีจิตสำนึก รู้ตระหนักในด้านความมั่นคง

๔. เพิ่มประสิทธิภาพในการพัฒนาระบบฐานข้อมูลด้านความมั่นคง ให้มีความครบถ้วนสมบูรณ์สามารถใช้งานได้ทันที และเชื่อมโยงกับฐานข้อมูลของหน่วยงานต่างๆ

๑.๔ ยุทธศาสตร์การพัฒนาขององค์กรปกครองส่วนท้องถิ่นในเขตจังหวัด

วิสัยทัศน์

“การคมนาคมสะดวก ประชาชนมีคุณภาพ ถิ่นอุตสาหกรรมเกษตร เขตท่องเที่ยวเชิงนิเวศ”

พันธกิจ

๑. การพัฒนาเส้นทางคมนาคมเชื่อมโยงอย่างเป็นระบบให้ได้มาตรฐาน เพื่อรองรับการพัฒนา
ด้านโลจิสติกส์

พัฒนาและปรับปรุงระบบสาธารณูปโภค สาธารณูปการและโครงสร้างพื้นฐานให้ได้มาตรฐานและเพียงพอต่อความต้องการของประชาชน

๒. พัฒนาศักยภาพคน คุณภาพชีวิต ระบบการศึกษา ส่งเสริมศิลปวัฒนธรรมและภูมิปัญญาท้องถิ่น ส่งเสริมการจัดระเบียบสังคม การมีส่วนร่วมของทุกภาคส่วนในการป้องกันและแก้ไขปัญหาเสพติด การ

ป้องกันและบรรเทาสาธารณภัยต่างๆ สนับสนุนด้านการสาธารณสุข การจัดให้มีระบบการรักษาความเรียบร้อยในจังหวัด

๓. พัฒนาแหล่งน้ำ ระบบชลประทาน การบริหารจัดการทรัพยากรธรรมชาติ และสิ่งแวดล้อมแบบมีส่วนร่วมของชุมชนเพื่อการพัฒนาที่ยั่งยืน ส่งเสริมการอนุรักษ์และพัฒนาคุณภาพสิ่งแวดล้อม

๔. พัฒนาและส่งเสริมความเข้มแข็งของระบบเศรษฐกิจชุมชน ส่งเสริมสนับสนุนกระบวนการผลิตสินค้าการเกษตรให้มีประสิทธิภาพสูงขึ้นรองรับการเป็นแหล่งพืชพลังงานทดแทน

๕. พัฒนา พื้นฟูการท่องเที่ยว สถานที่ท่องเที่ยว เสริมสร้างสภาพแวดล้อมให้เอื้อต่อการเป็นแหล่งท่องเที่ยวเชิงนิเวศ ส่งเสริมเครือข่ายภาคประชาชนให้มีส่วนร่วมด้านการท่องเที่ยว การประชาสัมพันธ์การท่องเที่ยว

๖. พัฒนาการค้าตามแนวชายแดนไทย-กัมพูชา และตลาดโรกลือ ให้มีความสะดวกปลอดภัยยิ่งขึ้น สนับสนุนการจัดระบบโลจิสติกส์ สนับสนุนการค้าให้เป็นศูนย์กลางโลจิสติกส์ของภูมิภาคอินโดจีน

๗. พัฒนาประสิทธิภาพการเมือง/การบริหาร ตามหลักธรรมาภิบาล ส่งเสริมการมีส่วนร่วมของประชาชนเพื่อการพัฒนาที่ยั่งยืน

จุดมุ่งหมายเพื่อการพัฒนา ตามประเด็นยุทธศาสตร์การพัฒนา ๕ ด้าน ดังนี้

๑. การคมนาคมสะดวก

การพัฒนาด้านการคมนาคม

- พัฒนาเส้นทางการคมนาคมเชื่อมโยงอย่างเป็นระบบให้ได้มาตรฐาน เพื่อรองรับการพัฒนาโครงข่ายด้าน โลจิสติกส์

- ก่อสร้าง ปรับปรุง ซ่อมแซม ถนน สะพาน /ปรับปรุงภูมิทัศน์ให้เป็นระเบียบ สวยงาม

- ส่งเสริมและสนับสนุนการจัดระบบผังเมืองรวม

- ส่งเสริมและพัฒนาด้านอำนวยความสะดวกปลอดภัยและวินัยจราจร เพื่อรองรับการขยายตัวของ

ระบบโลจิสติกส์

๒. ประชาชนมีคุณภาพ

การพัฒนาด้านความปลอดภัยและคุณภาพชีวิต

- ส่งเสริมสนับสนุนด้านการสาธารณสุข สนับสนุนการป้องกันและแก้ไขปัญหาเสพติด

- การป้องกันและบรรเทาสาธารณภัย, การป้องกันและลดอุบัติเหตุทางถนน

- สนับสนุนการดำเนินงานอาสาสมัครป้องกันภัยฝ่ายพลเรือน (อปพร.)

- ส่งเสริม สนับสนุนการจัดสวัสดิการสังคม การพัฒนาสังคม การสังคมสงเคราะห์ และพัฒนาคุณภาพชีวิต ผู้สูงอายุ สตรี เด็ก เยาวชน ผู้พิการ และผู้ด้อยโอกาส ให้มีคุณภาพชีวิตที่ดีขึ้น

- การจัดให้มีระบบรักษาความเรียบร้อยในจังหวัด

- การส่งเสริมสนับสนุนการดำเนินงานด้านความมั่นคงเพื่อเสริมสร้างศักยภาพและภูมิคุ้มกันของหมู่บ้าน เพื่อให้สอดคล้องกับสถานการณ์ที่เปลี่ยนแปลง

การพัฒนาด้านการแก้ไขปัญหาความยากจนและกระจายรายได้

- พัฒนาทักษะฝีมือแรงงานเพื่อเพิ่มมูลค่าผลิตภัณฑ์ ส่งเสริมการประกอบอาชีพที่ยั่งยืนมีรายได้มั่นคง

- ส่งเสริมภูมิปัญญาท้องถิ่น สนับสนุนโครงการหนึ่งตำบลหนึ่งผลิตภัณฑ์

- ส่งเสริมการดำรงชีวิตของประชาชนตามหลักเศรษฐกิจพอเพียง

การพัฒนาด้านบริการพื้นฐาน

- จัดหาแหล่งน้ำเพื่ออุปโภค-บริโภค การปรับปรุงภูมิทัศน์สถานที่ราชการ, สถานที่ท่องเที่ยว ,สนามกีฬา และสถานที่พักผ่อน สวนสาธารณะ

- ส่งเสริมให้มีระบบสาธารณสุขภาค สาธารณูปการที่สะดวกและเพียงพอ
- การพัฒนาด้านการศึกษา ศาสนา วัฒนธรรมและการกีฬา
- พัฒนาโครงสร้างพื้นฐานด้านเทคโนโลยีสารสนเทศทางการศึกษาและเทคโนโลยีเพื่อการศึกษาให้ทันสมัย เพื่อยกระดับองค์ความรู้ให้ได้มาตรฐานรองรับการเปลี่ยนแปลงของโลกและการเข้าสู่ประชาคมอาเซียน
- ส่งเสริมการเรียนการสอน พัฒนาระบบการศึกษา ส่งเสริมและให้ความรู้ด้านภาษาต่างประเทศพัฒนาบุคลากรการศึกษา ขยายโอกาสทางการศึกษา เสริมสร้างการเรียนรู้ทั้งในระบบและนอกระบบเพื่อรองรับการเข้าสู่ประชาคมอาเซียน
- ส่งเสริมทำนุบำรุง ฟื้นฟูศาสนาและวัฒนธรรม อนุรักษ์ ศิลปวัฒนธรรมท้องถิ่น โบราณสถานที่เป็นเอกลักษณ์ของจังหวัด
- ส่งเสริมสนับสนุนด้านการกีฬาและนันทนาการพัฒนาโครงสร้างพื้นฐานด้านการกีฬาให้เพียงพอแก่เด็กและเยาวชน
- ส่งเสริมสนับสนุนการดำเนินงานเพื่อเชื่อมความสัมพันธ์ระหว่างประเทศเพื่อนบ้านในการเตรียมความพร้อมเพื่อเข้าสู่ประชาคมอาเซียน

๓. ถิ่นอุตสาหกรรมเกษตร

การพัฒนาด้านการเกษตร

- ส่งเสริมสนับสนุนกระบวนการผลิตสินค้าเกษตรให้มีประสิทธิภาพสูงขึ้น รองรับการเป็นแหล่งพืชพลังงานทดแทน
- ส่งเสริมสนับสนุนการเพิ่มผลผลิตทางการเกษตรการแปรรูป การพัฒนาคุณภาพการเกษตรปลอดภัย เกษตรทฤษฎีใหม่ และส่งเสริมการปลูกพืชสมุนไพร
- ส่งเสริมให้มีตลาดกลางในการจำหน่ายสินค้าการเกษตร สนับสนุนการวิจัยและพัฒนาเทคโนโลยี
- การพัฒนาด้านการจัดการทรัพยากรธรรมชาติและสิ่งแวดล้อม
- พัฒนาและบริหารจัดการแหล่งน้ำธรรมชาติ/แหล่งน้ำชลประทาน ให้สามารถเก็บน้ำไว้ใช้ได้ตลอดปี
- การจัดการสิ่งแวดล้อมและมลพิษต่างๆ การกำจัดมูลฝอย สิ่งปฏิกูลและน้ำเสียรวมการจัดตั้งและดูแลระบบบำบัดน้ำเสียรวม
- ส่งเสริมสนับสนุนการปลูกป่า อนุรักษ์และพัฒนาคุณภาพสิ่งแวดล้อมบริหารจัดการทรัพยากรธรรมชาติและสิ่งแวดล้อมแบบมีส่วนร่วม

๔. เขตท่องเที่ยวเชิงนิเวศ

การพัฒนาด้านการท่องเที่ยวและตลาดการค้าชายแดน

- การประชาสัมพันธ์และส่งเสริมการท่องเที่ยว สนับสนุนให้เครือข่ายภาคประชาชนเข้ามามีส่วนร่วมในการประชาสัมพันธ์และส่งเสริมการท่องเที่ยว
- พัฒนาฟื้นฟูสถานที่ท่องเที่ยวทางธรรมชาติให้เอื้อต่อการเป็นแหล่งท่องเที่ยวเชิงนิเวศ เป็นศูนย์กลางทางด้านการท่องเที่ยว แหล่งเรียนรู้ศิลปวัฒนธรรม และวิถีชีวิตของชุมชน
- พัฒนาการค้าตามแนวชายแดนไทย-กัมพูชาและตลาดโรงเกลือ ให้มีความสะอาด สะดวก ปลอดภัย เพื่อสร้างความเชื่อมั่นให้กับนักท่องเที่ยว

- สนับสนุนการจัดระบบโลจิสติกส์ เพื่อการขนส่งและกระจายสินค้าสะดวก รวดเร็วเป็นประจํา
- สนับสนุนการค้าให้เป็นศูนย์กลางโลจิสติกส์ของภูมิภาคอินโดจีน

๕. การบริหารจัดการ

การพัฒนาด้านการบริหารจัดการ

- ส่งเสริมและพัฒนาคุณภาพบุคลากรเสริมสร้างธรรมาภิบาลในการปฏิบัติงานควบคุมกำกับดูแลเพื่อผลสัมฤทธิ์ของงานบริหารและควบคุมด้านงบประมาณให้มีประสิทธิภาพ
- ส่งเสริมและพัฒนาเพิ่มขีดความสามารถในการปฏิบัติงานของบุคลากร ปรับปรุงสถานที่ปฏิบัติราชการ เครื่องมือ เครื่องใช้ให้มีความทันสมัย นำเทคโนโลยีสมัยใหม่มาใช้ในการปฏิบัติงานเพื่อรองรับการถ่ายโอนภารกิจ
- รณรงค์ให้เยาวชนและประชาชน ตื่นตัวถึงความสำคัญของระบอบประชาธิปไตย และการมีส่วนร่วมทางการเมือง การมีส่วนร่วมในการปกครองท้องถิ่นโดยยึดมั่นในการปกครองระบอบประชาธิปไตยอันมีพระมหากษัตริย์ทรงเป็นประมุข

๒. ยุทธศาสตร์ของเทศบาลตำบลปากห้วย

๒.๑ วิสัยทัศน์

เทศบาลตำบลปากห้วย ได้กำหนดวิสัยทัศน์ (Vision) เพื่อแสดงสถานการณ์ในอนาคต ซึ่งเป็จุดมุ่งหมายความคาดหวังที่ต้องการให้เกิดขึ้นในอนาคตข้างหน้า ซึ่งจะสามารถสะท้อนถึงสภาพการณ์ของท้องถิ่นในอนาคตอย่างรอบด้าน ภายใต้การเปลี่ยนแปลงของสภาพแวดล้อมด้านต่างๆ จึงได้กำหนดวิสัยทัศน์ คาดหวังที่จะให้เกิดขึ้นในอนาคต ดังนี้

**“เทศบาลตำบลปากห้วย เป็นเมืองน่าอยู่ด้วยการบริหารจัดการที่ดี
มีการคมนาคมสะดวก เศรษฐกิจดี มีความรู้ทันสมัย เสริมสร้างสุขภาพ รักษาสิ่งแวดล้อม”**

๒.๒ ยุทธศาสตร์

คณะกรรมการพัฒนาองค์การบริหารส่วนตำบลร่วมกับประชาคมท้องถิ่น ส่วนราชการ รัฐวิสาหกิจ รวมทั้งองค์กรต่างๆ ที่เกี่ยวข้อง ได้กำหนดยุทธศาสตร์ขององค์การบริหารส่วนตำบล ๕ ด้าน ดังนี้

- ยุทธศาสตร์ที่ ๑ การพัฒนาโครงสร้างพื้นฐาน
- ยุทธศาสตร์ที่ ๒ การพัฒนาประชาชนมีคุณภาพ
- ยุทธศาสตร์ที่ ๓ การพัฒนาการเกษตร
- ยุทธศาสตร์ที่ ๔ การพัฒนาการท่องเที่ยวเชิงนิเวศน์
- ยุทธศาสตร์ที่ ๕ การบริหารจัดการ

การที่เทศบาลตำบลปากห้วย สามารถพัฒนาพื้นที่ตำบลปากห้วยให้บรรลุเป้าหมายตามวิสัยทัศน์ ได้นั้น จะต้องมีการกำหนดยุทธศาสตร์และแนวทางการพัฒนาท้องถิ่นขึ้น เพื่อเป็นแนวทางในการดำเนินงาน ซึ่งคณะกรรมการพัฒนาและจัดทำแผนท้องถิ่น ได้นำวิสัยทัศน์มาเป็นกรอบในการกำหนดยุทธศาสตร์การพัฒนา โดยแบ่งยุทธศาสตร์การพัฒนาก่อเป็น ๕ ยุทธศาสตร์ และในแต่ละด้านได้กำหนดแนวทางการพัฒนาตามแนวทางของแผนพัฒนาเศรษฐกิจและสังคมแห่งชาติ นโยบายรัฐบาล ยุทธศาสตร์จังหวัด และยุทธศาสตร์อำเภอ เพื่อให้การพัฒนาท้องถิ่นนำไปสู่ความสำเร็จ ดังนี้

ยุทธศาสตร์ที่ ๑ ยุทธศาสตร์การพัฒนาด้านโครงสร้างพื้นฐาน

- ๑.๑ แนวทางการพัฒนาด้านการจัดให้มีการปรับปรุงบำรุงรักษาทางบก ทางน้ำ และทางระบายน้ำ
- ๑.๒ แนวทางการพัฒนาด้านการชลประทาน ก่อสร้างฝาย ทำนบกั้นน้ำ ขุดลอก ขุดสระ พัฒนาแหล่งน้ำ คลองน้ำ และกระจายการใช้ประโยชน์
- ๑.๓ แนวทางการพัฒนาด้านการสาธารณูปโภคและสิ่งก่อสร้างอื่น ๆ

ยุทธศาสตร์ที่ ๒ ยุทธศาสตร์การพัฒนาประชาชนมีคุณภาพ

- ๒.๑ แนวทางการพัฒนาด้านการสังคมสงเคราะห์ ที่อยู่อาศัยและที่ดินทำกิน การพัฒนาคุณภาพชีวิตเด็ก/เยาวชน สตรี คนชรา คนพิการ ผู้ด้อยโอกาส และผู้ติดเชื้อ HIV
- ๒.๒ แนวทางการพัฒนาการแก้ปัญหาความยากจนและการกระจายรายได้
- ๒.๓ แนวทางการพัฒนาด้านความปลอดภัย การลดอุบัติเหตุการจราจรทางบกทางน้ำ
- ๒.๔ แนวทางการพัฒนาด้านการจัดการศึกษา ส่งเสริมและพัฒนาศักยภาพของศูนย์พัฒนาเด็กเล็ก
- ๒.๕ แนวทางการพัฒนาด้านการสาธารณสุข การสร้างสุขภาพ การรักษาพยาบาล ปัญหายาเสพติด การควบคุมโรค และการบริหารจัดการขยะมูลฝอย
- ๒.๖ แนวทางการพัฒนาด้านศาสนา การอนุรักษ์ประเพณี และวัฒนธรรม
- ๒.๗ แนวทางการพัฒนาด้านกีฬา นันทนาการ และการออกกำลังกาย
- ๒.๘ แนวทางการพัฒนาด้านการส่งเสริมกลุ่มอาชีพ กลุ่มสตรี การพัฒนาและเสริมสร้าง ความรู้ในการประกอบอาชีพ
- ๒.๙ แนวทางการพัฒนาด้านภูมิปัญญาท้องถิ่น เช่น งานใบตอง กระจง บายศรี กลองยาว ดนตรีไทย เป็นต้น

ยุทธศาสตร์ที่ ๓ ยุทธศาสตร์การพัฒนากิจกรรมการเกษตร

- ๓.๑ แนวทางการพัฒนาด้านเกษตรกรรม เกษตรแบบผสมผสาน เกษตรทฤษฎีใหม่ เกษตรทางเลือก เกษตรอินทรีย์ รวมทั้งส่งเสริมกระบวนการเรียนรู้แก่เกษตรกร
- ๓.๒ แนวทางการพัฒนาด้านการประมงและปศุสัตว์ รวมทั้งส่งเสริมกระบวนการเรียนรู้แก่ประชาชน
- ๓.๓ แนวทางการพัฒนาด้านการส่งเสริมการรวมกลุ่ม ผลผลิตทางการเกษตร การประมง และปศุสัตว์ ตลอดจนการอบรมให้ความรู้และเสริมทักษะในการประกอบอาชีพ
- ๓.๔ แนวทางการพัฒนาด้านเศรษฐกิจพอเพียงตามพระราชดำริ

ยุทธศาสตร์ที่ ๔ ยุทธศาสตร์การพัฒนาด้านการท่องเที่ยวเชิงนิเวศน์

- ๔.๑ แนวทางการพัฒนาด้านส่งเสริมการท่องเที่ยว
- ๔.๒ แนวทางการพัฒนาด้านการจัดการทรัพยากรธรรมชาติและสิ่งแวดล้อม
- ๔.๓ แนวทางการพัฒนาด้านการค้าตลาดชายแดน

๔.๔ แนวทางการพัฒนาด้านเศรษฐกิจเพื่อรองรับเขตเศรษฐกิจพิเศษ

ยุทธศาสตร์ที่ ๕ ยุทธศาสตร์การพัฒนาด้านการบริหารจัดการ

๕.๑ แนวทางการพัฒนาด้านการบริหารจัดการและส่งเสริมศักยภาพองค์กร การให้บริการประชาชน

๕.๒ แนวทางการพัฒนาด้านส่งเสริมทักษะ การฝึกอบรม เพื่อพัฒนาศักยภาพและทักษะการปฏิบัติงานของบุคลากร

๕.๓ แนวทางการพัฒนาด้านการส่งเสริมประชาธิปไตยและการมีส่วนร่วมของภาคประชาชน

๕.๔ แนวทางการพัฒนาด้านการจัดหา ปรับปรุง พัฒนาอุปกรณ์ เครื่องมือ เครื่องใช้ และสถานที่

๕.๕ แนวทางการพัฒนาด้านการอุดหนุนส่งเสริมและสนับสนุนกิจกรรมของหน่วยงานรัฐและองค์กรอื่น

๕.๖ แนวทางการพัฒนาด้านการป้องกันการทุจริตคอร์รัปชันอย่างยั่งยืน และการบริหารโดยใช้หลักธรรมาภิบาล

๕.๗ แนวทางการพัฒนาด้านการสร้างความเป็นธรรมในสังคม

๒.๓ เป้าประสงค์ในการพัฒนา (Goals) ประกอบด้วย

๑. การพัฒนาด้านโครงสร้างพื้นฐาน
๒. การพัฒนาด้านความปลอดภัยและคุณภาพชีวิต
๓. การพัฒนาด้านการแก้ไขปัญหาความยากจนและกระจายรายได้
๔. การพัฒนาด้านการสาธารณสุข การควบคุมโรค ภัยพิบัติ และขยะมูลฝอย
๕. การพัฒนาด้านการศึกษา ศาสนา วัฒนธรรม และการศึกษา
๖. การพัฒนาด้านการเกษตร
๗. การพัฒนาด้านการจัดการทรัพยากรธรรมชาติและสิ่งแวดล้อม
๘. การพัฒนาด้านการท่องเที่ยวและตลาดการค้าชายแดน
๙. การพัฒนาด้านการบริหารจัดการ

๒.๔ ตัวชี้วัด

- ยุทธศาสตร์ที่ ๑ ตัวชี้วัด : จำนวนที่เพิ่มขึ้นของสาธารณูปโภคและสาธารณูปการ
- ยุทธศาสตร์ที่ ๒ ตัวชี้วัด : ร้อยละที่เพิ่มขึ้นของรายได้และการมีคุณภาพชีวิตที่ดีขึ้น
- ยุทธศาสตร์ที่ ๓ ตัวชี้วัด : ร้อยละของการพัฒนากลุ่มอาชีพและส่งเสริมการเกษตร
- ยุทธศาสตร์ที่ ๔ ตัวชี้วัด : ร้อยละการพัฒนาด้านการส่งเสริมการท่องเที่ยวและการจัดการทรัพยากรธรรมชาติและสิ่งแวดล้อมที่มีประสิทธิภาพมากขึ้น
- ยุทธศาสตร์ที่ ๕ ตัวชี้วัด : ร้อยละของการจัดการองค์กรมีประสิทธิภาพมากขึ้น

๒.๕ ค่าเป้าหมาย

- ยุทธศาสตร์ที่ ๑ ค่าเป้าหมาย : พ.ศ.๒๕๖๑-๒๕๖๔ หน่วยนับ ปีละ ๒๐
- ยุทธศาสตร์ที่ ๒ ค่าเป้าหมาย : พ.ศ.๒๕๖๑-๒๕๖๔ หน่วยนับ ร้อยละ ๓๐
- ยุทธศาสตร์ที่ ๓ ค่าเป้าหมาย : พ.ศ.๒๕๖๑-๒๕๖๔ หน่วยนับ ปีละ ๕
- ยุทธศาสตร์ที่ ๔ ค่าเป้าหมาย : พ.ศ.๒๕๖๑-๒๕๖๔ หน่วยนับ ร้อยละ ๕
- ยุทธศาสตร์ที่ ๕ ค่าเป้าหมาย : พ.ศ.๒๕๖๑-๒๕๖๔ หน่วยนับ ร้อยละ ๔๐

๒.๖ กลยุทธ์

๑. สร้างและพัฒนาศักยภาพของคนในชุมชนให้มีความเข้มแข็งและสามารถพึ่งพาตนเองได้

ตามหลักปรัชญาเศรษฐกิจพอเพียง

๒. อนุรักษ์ ส่งเสริม และพัฒนาศิลปวัฒนธรรมอันดีงาม และภูมิปัญญาท้องถิ่น
๓. พัฒนา พื้นฟูการท่องเที่ยว สถานที่ท่องเที่ยว ส่งเสริมเครือข่ายภาคประชาชนให้มีส่วนร่วมด้านการท่องเที่ยวโดยการสนับสนุนและส่งเสริมให้ประชาชนในท้องถิ่นประกอบธุรกิจการค้าการท่องเที่ยวชายแดน
๔. ปรับปรุงและพัฒนาระบบการเฝ้าระวัง การป้องกัน และการบรรเทาสาธารณภัยและอุบัติเหตุ ตลอดจนการรักษาความสงบเรียบร้อยในชีวิตและทรัพย์สินของประชาชน
๕. พัฒนาและปรับปรุงระบบการศึกษาขั้นพื้นฐานให้มีคุณภาพ
- ๖ ปรับปรุงและพัฒนา ระบบสาธารณสุขปโภค สาธารณูปการ ระบบโครงสร้างพื้นฐาน และระบบคมนาคม ให้สามารถเชื่อมโยงอย่างเป็นระบบให้ได้มาตรฐาน เพียงพอต่อความต้องการของประชาชน เพื่อรองรับการขยายตัวของเมืองในอนาคต
๗. สนับสนุนและส่งเสริม การบริหารจัดการทรัพยากรธรรมชาติและสิ่งแวดล้อม เพื่อก่อให้สภาวะแวดล้อมที่ดีและน่าอยู่แบบยั่งยืน
๘. พัฒนาการบริหารจัดการและการพัฒนาระบบการบริหารกิจการบ้านเมืองที่ดีโดยมุ่งเน้นการมีส่วนร่วมของทุกภาคส่วน เพื่อความโปร่งใสในการบริหารราชการ

๒.๗ จุดยืนทางยุทธศาสตร์

การจัดทำแผนยุทธศาสตร์การพัฒนาเทศบาลตำบลปากห้วย พ.ศ.๒๕๕๘- ๒๕๖๒ ทบพจนฉบับที่ ๑ เป็นการดำเนินการภายใต้สถานการณ์และความเสี่ยงซึ่งเกิดขึ้นจากการเปลี่ยนแปลงในจังหวัดและภายในประเทศ โดยเฉพาะความเคลื่อนไหวทางการเมืองในระดับประเทศ ที่มีผลกระทบต่อเศรษฐกิจ พลังงาน และการเปลี่ยนแปลงของสภาพภูมิอากาศที่เป็นไปอย่างรวดเร็วและส่งผลกระทบต่อองค์กร ดังนั้นทิศทางการบริหารจัดการจึงมุ่งเน้นการสร้างความเข้มแข็งและยั่งยืน โดยให้ความสำคัญกับการพัฒนาโครงสร้างทางด้านเศรษฐกิจ สังคม สิ่งแวดล้อม ตลอดจนการบริหารจัดการ ขณะเดียวกันจำเป็นต้องปรับตัวในการเชื่อมโยงกับระบบเศรษฐกิจในระดับจังหวัด ภูมิภาคและระดับประเทศ

นอกจากนี้ยังจำเป็นต้องมีการบริหารจัดการองค์กร เพื่อสร้างความเป็นธรรมในสังคมให้มีความสำคัญกับการพัฒนาการบริหารราชการ เพื่อให้เกิดประโยชน์สุขแก่ประชาชนและเป็นไปตามหลักการบริหารกิจการบ้านเมืองที่ดีรวมทั้งการส่งเสริมการมีส่วนร่วมของประชาชนในการตรวจสอบการบริหารงานขององค์กรส่งเสริมให้ประชาชนเข้าถึงทรัพยากรอย่างมีส่วนร่วม ควบคู่กับการปลูกจิตสำนึกค่านิยมประชาธิปไตยและธรรมาภิบาลแก่ประชาชนทุกกลุ่ม

โดยการประยุกต์ใช้แนวคิดดังกล่าวและสร้างความมั่นใจว่าการพัฒนาจะเป็นไปในแนวทางที่ยั่งยืนและสร้างความสุขให้คนในชุมชน ทุกภาคส่วนต้องบูรณาการร่วมกันอย่างรอบคอบ และวางจุดยืนในการพัฒนาระยะยาวและควรคำนึงถึงยุทธศาสตร์การพัฒนาในกลุ่มภาคกลางตอนกลางที่มุ่งเน้น การสร้างมูลค่าการผลิตให้สูงขึ้น การป้องกันและขยายตัวของพื้นที่ชุมชน และเพิ่มประสิทธิภาพระบบโลจิสติกส์ให้สมบูรณ์ยิ่งขึ้น โดยกำหนดตำแหน่งยุทธศาสตร์ **Gateway to the World “ประตูสู่การค้าโลก”** โดยมีจุดเน้น ๓ ด้านคือ

๑. ศูนย์การค้าการลงทุน การคมนาคม และการค้าภาคตะวันออกของไทยสู่อินโดจีนและตลาดโลก
๒. แหล่งท่องเที่ยวทางธรรมชาติ วัฒนธรรม และประวัติศาสตร์
๓. แหล่งผลิตสินค้าเกษตรมาตรฐานสากล

กรอบแนวคิดการพัฒนาเทศบาลตำบลปากห้วย จึงเป็นการดำเนินการเพื่อให้บรรลุภารกิจและวิสัยทัศน์ขององค์กร โดยการทำให้ตำบลปากห้วยเป็นเมืองเศรษฐกิจการค้าชายแดนที่น่าอยู่ภายใต้เศรษฐกิจที่ดี สังคมที่ดี สิ่งแวดล้อมที่ดี และการบริหารจัดการองค์กรที่ดี โดยคำนึงถึงบริบทการเปลี่ยนแปลงที่จะเป็นทั้งโอกาสและข้อจำกัดเป็นแนวทางในการพัฒนาในอนาคตซึ่งจะเกิดขึ้นในการเข้าสู่ประชาคมอาเซียน ดังนี้

ทางด้านเศรษฐกิจ มีการพัฒนารายได้ให้กับประชาชนภายในเขตเทศบาลโดยการสนับสนุนส่งเสริมทักษะฝีมือแรงงานในการประกอบอาชีพ รวมทั้งฟื้นฟูแหล่งท่องเที่ยวให้มีความน่าอยู่อย่างยั่งยืน

ทางด้านสังคม มีการพัฒนาศักยภาพและความมั่นคงในชีวิตและทรัพย์สิน โดยการส่งเสริมสนับสนุนให้สถานประกอบการด้านอาหารทุกแห่งผ่านเกณฑ์มาตรฐาน ส่งเสริมสนับสนุนการจัดการศึกษาขั้นพื้นฐานและพัฒนาบุคลากรทางการศึกษาให้มีคุณภาพ ส่งเสริมให้ประชาชนได้รับสวัสดิการที่มีความมั่นคง แข็งแรง และยั่งยืน

ทางด้านสิ่งแวดล้อม มีการพัฒนาทรัพยากรธรรมชาติและสิ่งแวดล้อมอย่างยั่งยืนโดยการส่งเสริมและสนับสนุนการลดและคัดแยกขยะมูลฝอยในครัวเรือน ตลอดจนพัฒนาระบบโครงสร้างพื้นฐานเพื่อการบริหารจัดการสิ่งแวดล้อม

ทางด้านการบริหารจัดการ มีการเพิ่มประสิทธิภาพการบริหารจัดการองค์กร โดยการส่งเสริมและพัฒนาระบบการปฏิบัติงาน คุณภาพและขีดความสามารถในการปฏิบัติงาน และการพัฒนารายได้ของเทศบาลให้เพิ่มมากขึ้น

จากเหตุผลดังกล่าวข้างต้น และศักยภาพของเทศบาลตำบลปากห้วย ตลอดจนความต้องการของผู้มีส่วนได้ส่วนเสีย (Stakeholder) ที่เกี่ยวข้อง ในด้านการค้า การลงทุน และการท่องเที่ยว เพื่อเข้าสู่ประชาคมอาเซียน ภาคประชาชน ส่วนราชการ/องค์กรภาครัฐ หน่วยงานเอกชน กลุ่มองค์กรต่างๆ จึงกำหนดจุดยืนทางยุทธศาสตร์ (Positioning) ของเทศบาลตำบลปากห้วย คือ **“สร้างชุมชนเข้มแข็ง เพิ่มขีดความสามารถทางการเกษตร อนุรักษ์และสืบสานมรดกทางวัฒนธรรม เมืองชายแดนบูรพาน่าอยู่”**

๒.๘ ความเชื่อมโยงของยุทธศาสตร์ในภาพรวม

การจัดทำแผนพัฒนาท้องถิ่นสี่ปีของเทศบาลมีความเชื่อมโยงของยุทธศาสตร์ในภาพรวม ดังนี้

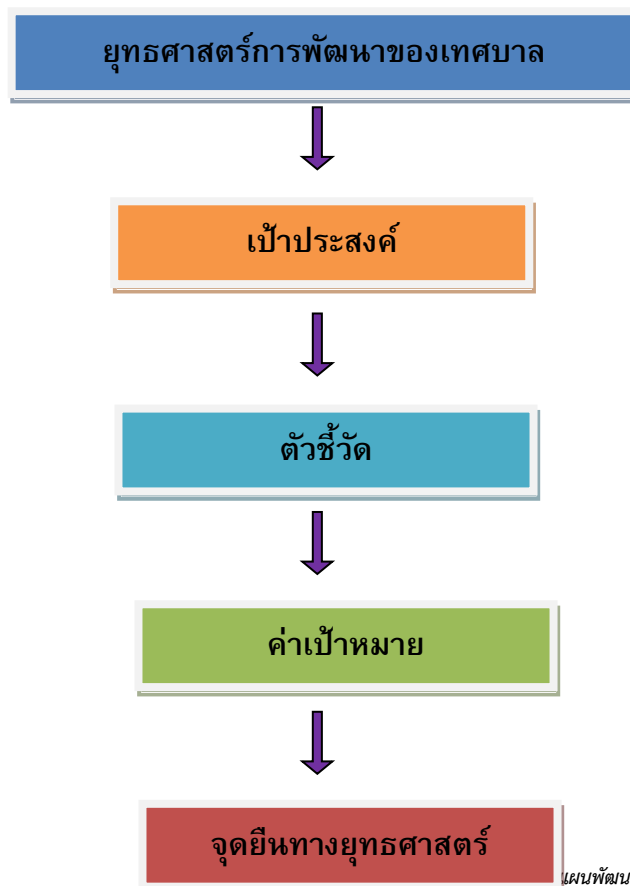

๓. การวิเคราะห์เพื่อพัฒนาท้องถิ่น

๓.๑ การวิเคราะห์กรอบการจัดทำยุทธศาสตร์ขององค์กรปกครองส่วนท้องถิ่น

ปัจจัยทางด้านเศรษฐกิจ

๑. ประชาชนในเขตเทศบาลไม่มีเอกสารสิทธิ์ในที่ทำกิน จึงไม่สามารถประกอบอาชีพได้เต็มกำลัง
๒. ปัญหาหนี้สินครัวเรือน ประชาชนยังคงตกงานมีสถานะพึ่งพิง ขาดรายได้ อีกทั้งมีการจ้างแรงงานต่างด้าวเป็นจำนวนมาก จึงทำให้ไม่มีแหล่งจ้างงานให้คนไทยในพื้นที่
๓. เขตเศรษฐกิจพิเศษมีผลกระทบทางอ้อมต่อการปรับตัว เพราะการจะหาประโยชน์จากตลาดการค้าชายแดนคลองลึก (โรงเกลือ) เป็นไปได้ยากเนื่องจากพื้นที่เทศบาลตำบลพากห้วย เป็นเพียงทางผ่านการเข้าสู่ประตูอินโดจีน
๔. ประชากรเพิ่มมากขึ้น แต่การรองรับเพื่อส่งเสริมการสร้างอาชีพและรายได้ยังไม่มี โดยประชากรส่วนใหญ่มีอาชีพเกษตรกร อาชีพรับจ้าง ค่าขาย และและรับราชการ อีกทั้งการจ้างแรงงานในเขตตำบลพากห้วยยังไม่ส่งเสริมการจ้างงานสำหรับคนไทย โดยอ้างว่าคนไทยไม่นิยมใช้แรงงาน นอกจากนี้ค่าจ้างคนไทย กับคนต่างด้าวยังเท่ากันอีกด้วย

ปัจจัยทางด้านสังคม

๑. มีจำนวนประชากรแฝงซึ่งมิใช่ประชากรที่อาศัยอยู่ถาวร ซึ่งก่อให้เกิดปัญหาทางด้านการประกอบอาชีพ ปัญหาทางด้านอาชญากรรม ตลอดจนปัญหาทางด้านสาธารณสุข
๒. ปัญหาทางด้านยาเสพติดที่แพร่หลายในชุมชน
๓. ความเสื่อมถอยทางด้านวัฒนธรรม
๔. ผู้ปกครองมีส่วนสำคัญในการศึกษาเนื่องจาก หากครอบครัวพอมีฐานะก็จะส่งลูกเรียนโรงเรียนเอกชน มีเวลาดูแลเอาใจใส่ ให้ความร่วมมือกับโรงเรียน สำหรับครอบครัวยากจน ก็จะส่งลูกเรียนโรงเรียนของรัฐ ขาดการมีส่วนร่วมกับโรงเรียน และยิ่งหากผู้ปกครองไม่มีความรู้ก็จะผลักภาระมาให้โรงเรียน ซึ่งครูต้องรับผิดชอบดูแลมากขึ้น

ปัจจัยทางด้านสิ่งแวดล้อม

๑. การจัดการขยะ ซึ่งปัจจุบันเทศบาลตำบลพากห้วยไม่มีสถานที่กำจัดขยะเป็นของตนเอง ต้องนำไปมูลฝอยและสิ่งปฏิกูลไปทิ้งในอำเภอ้อมนาค ซึ่งยากต่อการบริหารจัดการและสิ้นเปลืองงบประมาณ
๒. ปริมาณน้ำเสียจากครัวเรือน และสถานประกอบการต่างๆ ไหลไปรวมกันโดยปราศจากการบำบัด ซึ่งอาจมีผลกระทบต่อสิ่งแวดล้อมในอนาคต
๓. สาธารณูปโภคและสาธารณูปการในเขตเทศบาลตำบลพากห้วย เช่น ประปา และไฟฟ้า ยังไม่ครอบคลุมทุกพื้นที่

๔. ปัญหาน้ำท่วมขังในฤดูน้ำหลาก ซึ่งสภาพพื้นที่ของอำเภอรัฐประเทศ ลักษณะพื้นที่ภูมิประเทศเป็นที่ราบ คล้ายแอ่งกระทะ สูงกว่าระดับน้ำทะเลประมาณ ๔๗ เมตร เมื่อฝนตกจึงทำให้น้ำจากอำเภอใกล้เคียงและประเทศกัมพูชาไหลลงสู่อำเภอรัฐประเทศ

ปัจจัยทางด้านการบริหารจัดการ

๑. ปัจจัยด้านฐานะการเงินการคลังของเทศบาลฯ มีขีดจำกัดเนื่องงบประมาณไม่เพียงพอ รายได้จากการจัดเก็บภาษีของเทศบาล และรายได้จากเงินอุดหนุนของรัฐบาลที่กระจายการจัดสรรให้กับองค์กรปกครองส่วนท้องถิ่นที่มีจำนวนเทศบาลเพิ่มขึ้น อีกทั้งภาระหน้าที่ของเทศบาลซึ่งมีอยู่หลายด้าน

๒. ปัจจัยด้านนโยบายรัฐบาล ที่กำหนดเงื่อนไขในการจัดสรรงบประมาณทำให้แผนพัฒนาเทศบาลต้องปรับเปลี่ยนเพื่อให้สอดคล้องกับนโยบายของรัฐบาล

๓. ปัจจัยด้านปัญหาของท้องถิ่น มีการเปลี่ยนแปลงอยู่ตลอดเวลา และปัญหาที่มีความหลากหลายมากขึ้นจากการขยายตัวของเมืองและประชากรเทศบาลจึงจำเป็นต้องพิจารณาดำเนินการแก้ไขปัญหาที่รุนแรงและสำคัญตามลำดับก่อนหลัง

๔. ปัจจัยด้านศักยภาพของเทศบาลฯ ที่มีขีดจำกัดด้านงบประมาณ บุคลากรและเครื่องมือเครื่องใช้ในการดำเนินการมีไม่เพียงพอ

๕. ปัจจัยด้านนโยบายท้องถิ่นที่เปลี่ยนแปลงไปตามสภาพของปัญหา ความต้องการของประชาชนและท้องถิ่น ตลอดจนศักยภาพในการพัฒนาของท้องถิ่น จึงจำเป็นต้องปรับเปลี่ยนนโยบายให้สอดคล้องในการบริหาร ทำให้โครงการต่างๆ ที่บรรจุไว้ในแผนพัฒนาเทศบาลต้องปรับเปลี่ยนไปตามนโยบาย

จากปัจจัยเหล่านี้ ทำให้เทศบาลไม่สามารถดำเนินการตามโครงการในแผนพัฒนาฯ ได้ทั้งหมดที่กำหนดไว้ แต่อย่างไรก็ตามเทศบาลสามารถนำปัจจัยเหล่านี้ มาศึกษาวิเคราะห์สรุป เพื่อเป็นข้อมูลและแนวทางในการจัดทำแผนพัฒนาในปีต่อ ๆ ไป

ผลการวิเคราะห์ปัญหาความต้องการของประชาชน

ขอบข่ายและปริมาณของปัญหา

ปัญหาของประชากรจากการสำรวจข้อมูลปัญหาและข้อเสนอแนะของชุมชนต่าง ๆ มีปัญหาที่สำคัญคือ

๑.ด้านความยากจน

- สภาพความเป็นอยู่ของประชาชน ยังมีประชาชนที่รายได้น้อยไม่เพียงพอต่อการใช้จ่ายในครัวเรือน เช่น มีคนมีรายได้เพียงคนเดียว แต่มีภาวะพึ่งพิงสูง ทำให้เกิดภาวะเสี่ยงต่อความยากจน

- การเข้าถึงแหล่งทุนยากลำบาก เช่น ไม่มีฐานทางทะเบียนราษฎร์ ไม่มีหลักฐานในการพิสูจน์สัญชาติ

- การขาดพื้นที่ในการทำมาหากิน เช่นที่ดินไม่มีเอกสารสิทธิ์ เป็นที่รถไฟ ที่ราชพัสดุ

- ประชากรเพิ่มมากขึ้น แต่การรองรับเพื่อส่งเสริมการสร้างอาชีพและรายได้ยังไม่มี โดยประชากรในชุมชนจะมีอาชีพค้าขาย ส่วนประชากรรอบนอกมีอาชีพรับจ้าง และเป็นเกษตรกร อีกทั้งโรงงานในเขตเทศบาลยังไม่ส่งเสริมงานสำหรับคนไทย โดยอ้างว่าคนไทยไม่นิยมทำงานแรงงาน นอกจากนี้ค่าจ้างคนไทย กับคนต่างด้าวยังเท่ากัน

๒.ด้านการศึกษา

- ระดับการศึกษาเฉลี่ย การอ่อนอกเขียนได้ยังอยู่ในเกณฑ์ต่ำ
- เด็กนักเรียนออกกลางคัน แล้วไม่ได้เรียนต่อเนื่องจากครอบครัวมีฐานะยากจน ส่วนใหญ่จะกลายเป็นปัญหาสังคมตามมา เช่น ติดยาเสพติด ติดเกมส์ ลักเล็กขโมยน้อย เป็นต้น
- ผู้ปกครองมีส่วนสำคัญในการศึกษาเนื่องจาก หากครอบครัวพอมีฐานะก็จะส่งลูกเรียนโรงเรียนเอกชน มีเวลาดูแลเอาใจใส่ ให้ความร่วมมือกับโรงเรียน สำหรับครอบครัวยากจน ก็จะส่งลูกเรียนโรงเรียนของรัฐ ขาดการมีส่วนร่วมกับโรงเรียน และผู้ปกครองไม่มีความรู้ก็จะผลักภาระมาให้โรงเรียน ซึ่งครูต้องรับผิดชอบดูแลมากขึ้น
- การศึกษาร่วมกับต่างชาติ โดยประเทศกัมพูชามีความร่วมมือกับประเทศไทยด้านการศึกษา โดยเด็กกัมพูชาที่จะเข้าเรียนต้องมีเอกสารหลักฐานถูกต้องตามระเบียบที่กำหนด ซึ่งกำหนดให้ต้องเรียนตั้งแต่ชั้นอนุบาล โดยไม่สามารถเข้ากลางคันได้ สำหรับชาวต่างชาติได้สิทธิ์เช่นกัน หากเป็นเด็กกัมพูชาต้องมีผู้รับรองโดยมีเด็กต่างชาติร้อยละ ๒๐

๓.ด้านสาธารณสุข

- ประชาชนในเขตตำบลปากห้วยส่วนใหญ่จะเข้ารับบริการที่โรงพยาบาลรัฐ ประเทศและโรงพยาบาลส่งเสริมสุขภาพตำบลปากห้วย ซึ่งเป็นโรงพยาบาลทั่วไปขนาดเล็ก สำหรับประชากรต่างด้าวส่วนใหญ่ นายจ้างพาไปใช้บริการจากสถานพยาบาลเอกชน
- เด็กแรกเกิดและทารก (เด็กแรกเกิด คือ เด็กที่มีอายุตั้งแต่ ๒ สัปดาห์ ถึง ๒ ปี ส่วนทารก คือ เด็กที่มีอายุตั้งแต่สี่ถึง ๒ สัปดาห์) พบว่า มีน้ำหนักต่ำกว่าเกณฑ์ (๔%)
- การฝากครรภ์ของมารดาไม่ครบตามเกณฑ์ที่กำหนด ส่งผลให้เด็กที่เกิดมามีน้ำหนักต่ำกว่าเกณฑ์ นอกจากนี้ มารดายังให้บุตรกินนมไม่ครบ ๖ เดือน
- โรคเอดส์ ยังมีผู้ติดเชื้อจำนวนมาก เพราะประชาชนทั่วไปมีการยอมรับและเปิดเผยมากขึ้น อีกทั้งได้รับการรักษาตามมาตรฐาน ทำให้มีอายุได้ยาวนานขึ้น
- ประชากรแฝง ยังเข้าไม่ถึงบริการสาธารณสุข เป็นเพียงการช่วยเหลือตามหลักมนุษยธรรมเท่านั้น

๔.ด้านสิ่งแวดล้อม

- ปัญหาการจัดการขยะในครัวเรือน ไม่มีการคัดแยกก่อนทิ้ง ส่งผลให้เหม็นเน่า เกิดปัญหาทางด้านสุขภาพ
- น้ำเสียจากครัวเรือน และสถานประกอบการต่างๆ ไหลไปรวมกันโดยปราศจากการบำบัด ซึ่งอาจมีผลกระทบต่อสิ่งแวดล้อมในอนาคต
- สาธารณูปโภคและสาธารณูปการ ยังไม่ครอบคลุม เช่น ไฟฟ้าและประปา

การวิเคราะห์ศักยภาพเพื่อประเมินสถานการณ์พัฒนาของเทศบาลตำบลปากห้วย (Swot Analysis)

เป็นการประเมินโดยวิเคราะห์สภาพแวดล้อมภายในที่เป็นจุดอ่อน จุดแข็ง รวมทั้งการวิเคราะห์ถึงโอกาส และภาวะคุกคามหรือข้อจำกัด อันเป็นสภาพแวดล้อมภายนอก ซึ่งมีผลต่อการพัฒนาในด้านต่าง ๆ ของท้องถิ่น โดยใช้เทคนิค Swot Analysis เป็นเครื่องมือในการวิเคราะห์ ดังนี้

จุดแข็ง (Strengths)	จุดอ่อน (Weakness)
---------------------	--------------------

<ol style="list-style-type: none"> ๑. ผู้บริหารมีวิสัยทัศน์ในการพัฒนาและปรับปรุงองค์กร ๒. การปฏิบัติงานของบุคลากรในหน่วยงานมีความใกล้ชิดเป็นกันเอง ๓. บุคลากรมีความตื่นตัวและต้องการพัฒนาประสิทธิภาพการทำงานในด้านต่าง ๆ ๔. มีการประชุมวางแผนการดำเนินงานระหว่างผู้บริหารและปฏิบัติ ๕. ประชาชน ชุมชน องค์กรภาคประชาชนและหน่วยงานของรัฐให้การสนับสนุน ส่งเสริม ตรวจสอบติดตามการดำเนินงานของเทศบาล 	<ol style="list-style-type: none"> ๑. มีงบประมาณในการบริหารน้อย ไม่สามารถพัฒนาตามความต้องการของประชาชนได้อย่างทั่วถึง และตามความจำเป็นเร่งด่วน ๒. การให้บริการประชาชนทางด้านไฟฟ้า น้ำประปา โทรศัพท์ ยังไม่เป็นไปตามความต้องการของประชาชน ๓. มีปัญหาในการบังคับใช้กฎหมาย (ผังเมือง, การจราจร , สิ่งแวดล้อม , การรुक้าที่สาธารณะ) ๔. การบริการประชาชนยังพัฒนาไม่ถึงตามระบบ ONE STOP SERVICE ๕. ขาดความพร้อมด้านเครื่องจักร เครื่องมือ
โอกาส (Opportunities)	อุปสรรค (Threats)
<ol style="list-style-type: none"> ๑. รัฐกำหนดนโยบายเป็นจังหวัดแบบบูรณาการทำให้การบริหารเป็นไปอย่างคล่องตัว ๒. การอุดหนุนงบประมาณจากภาครัฐ ๓. พระราชบัญญัติกำหนดแผนและขั้นตอนการกระจายอำนาจให้แก่องค์กรปกครองส่วนท้องถิ่น พ.ศ. ๒๕๔๒ เป็นกลไกในการขับเคลื่อน ๔. การปฏิรูประบบราชการเป็นโอกาสในการปรับปรุงประสิทธิภาพองค์กร ๕. ความก้าวหน้าทางเทคโนโลยีเอื้อต่อการพัฒนา 	<ol style="list-style-type: none"> ๑. สภาพพื้นที่มีน้ำท่วมขังบางพื้นที่ในฤดูน้ำหลาก และพื้นที่เกษตรกรรม เพาะปลูกมีความแห้งแล้ง ขาดน้ำอุปโภคบริโภคในฤดูแล้ง ๒. สภาวะวิกฤตเศรษฐกิจเป็นผลทำให้ประชาชนไม่ให้ความสนใจต่อการมีส่วนร่วม เนื่องจากต้องห่วงใยภาระปากท้องของครอบครัว ๓. ปัญหาครอบครัวโดยเฉพาะปัญหาเสพติดที่ยังไม่หมดสิ้น ๔. ขาดแหล่งกำจัดขยะและระบบการบริหารจัดการขยะมูลฝอยที่ดี ๕. ปัญหาประชากรแฝง และประชากรว่างงาน สร้างปัญหาทางเศรษฐกิจและสังคม

๓.๒ การประเมินสถานการณ์สภาพแวดล้อมภายนอกที่เกี่ยวข้อง

ปัจจัยทางด้านเศรษฐกิจ

๑. ปัญหาเศรษฐกิจในสังคมปัจจุบันขยายตัวมากขึ้น ส่งผลให้ธุรกิจในครัวเรือน การประกอบอาชีพของประชาชนมีสภาพเศรษฐกิจที่ย่ำแย่และตกต่ำ จึงทำให้เกิดปัญหาหนี้สินครัวเรือน ประชาชนยังคงตกงานมีสภาพพึ่งพิง ขาดรายได้ อีกทั้งมีการจ้างแรงงานต่างด้าวเป็นจำนวนมาก จึงทำให้ไม่มีแหล่งจ้างงานให้คนไทยในพื้นที่

๒. การเพิ่มขึ้นของประชากรแต่การรองรับเพื่อส่งเสริมการสร้างอาชีพและรายได้ยังไม่มี โดยประชากรในชุมชนจะมีอาชีพค้าขาย ส่วนประชากรรอบนอกมีอาชีพรับจ้าง และเป็นเกษตรกร อีกทั้งโรงงานในเขตเทศบาลยังไม่ส่งเสริมงานสำหรับคนไทย โดยอ้างว่าคนไทยไม่นิยมทำงานแรงงาน นอกจากนี้ค่าจ้างคนไทย กับคนต่างด้าวยังเท่ากัน

ปัจจัยทางด้านสังคม

๑. ปัญหาทางด้านยาเสพติดที่แพร่หลายในชุมชน ซึ่งมีทั้งผู้เสพและผู้ขาย

๒. ระดับการศึกษาเฉลี่ย การอ่อนออกเขียนได้ อยู่ในระดับต่ำ ประกอบกับผู้ปกครองมีส่วนสำคัญในการศึกษาเนื่องจาก หากครอบครัวพอมีฐานะก็จะส่งลูกเรียนโรงเรียนเอกชน มีเวลาดูแลเอาใจใส่ ให้ความร่วมมือกับโรงเรียน สำหรับครอบครัวยากจน ก็จะส่งลูกเรียนโรงเรียนของรัฐ ขาดการมีส่วนร่วมกับโรงเรียน และยิ่งหากผู้ปกครองไม่มีความรู้ก็จะผลักภาระมาให้โรงเรียน ซึ่งครูต้องรับผิดชอบดูแลมากขึ้น

ปัจจัยทางด้านสิ่งแวดล้อม

๑. ปัญหาที่เป็นปัญหาให้กับคนในปัจจุบันคือ การจัดการขยะมูลฝอยซึ่งตำบลพากห้วย ไม่มีระบบกำจัดขยะเป็นของตนเอง

๒. ปริมาณน้ำเสียจากครัวเรือน และสถานประกอบการต่างๆ ไหลไปรวมกันโดยปราศจากการบำบัด ซึ่งอาจมีผลกระทบต่อเกิดการเกิดน้ำท่วมขังในพื้นที่ในอนาคต
๓. สาธารณูปโภคและสาธารณูปการ ในเขตเทศบาลตำบลปากห้วย เช่น ประปา และไฟฟ้า ยังไม่ครอบคลุมทุกพื้นที่

๓.๓ ความเชื่อมโยงยุทธศาสตร์การพัฒนาจังหวัดกับยุทธศาสตร์การพัฒนาขององค์กรปกครองส่วนท้องถิ่น

แบบ ยท. 01

3.3 ความเชื่อมโยงยุทธศาสตร์ การพัฒนาจังหวัดกับยุทธศาสตร์ การพัฒนาของเทศบาลตำบลลพปากห้วย

โครงสร้าง ความเชื่อมโยงแผนยุทธศาสตร์ การพัฒนาเทศบาลตำบลลพปากห้วย พ.ศ.2561 - 2564

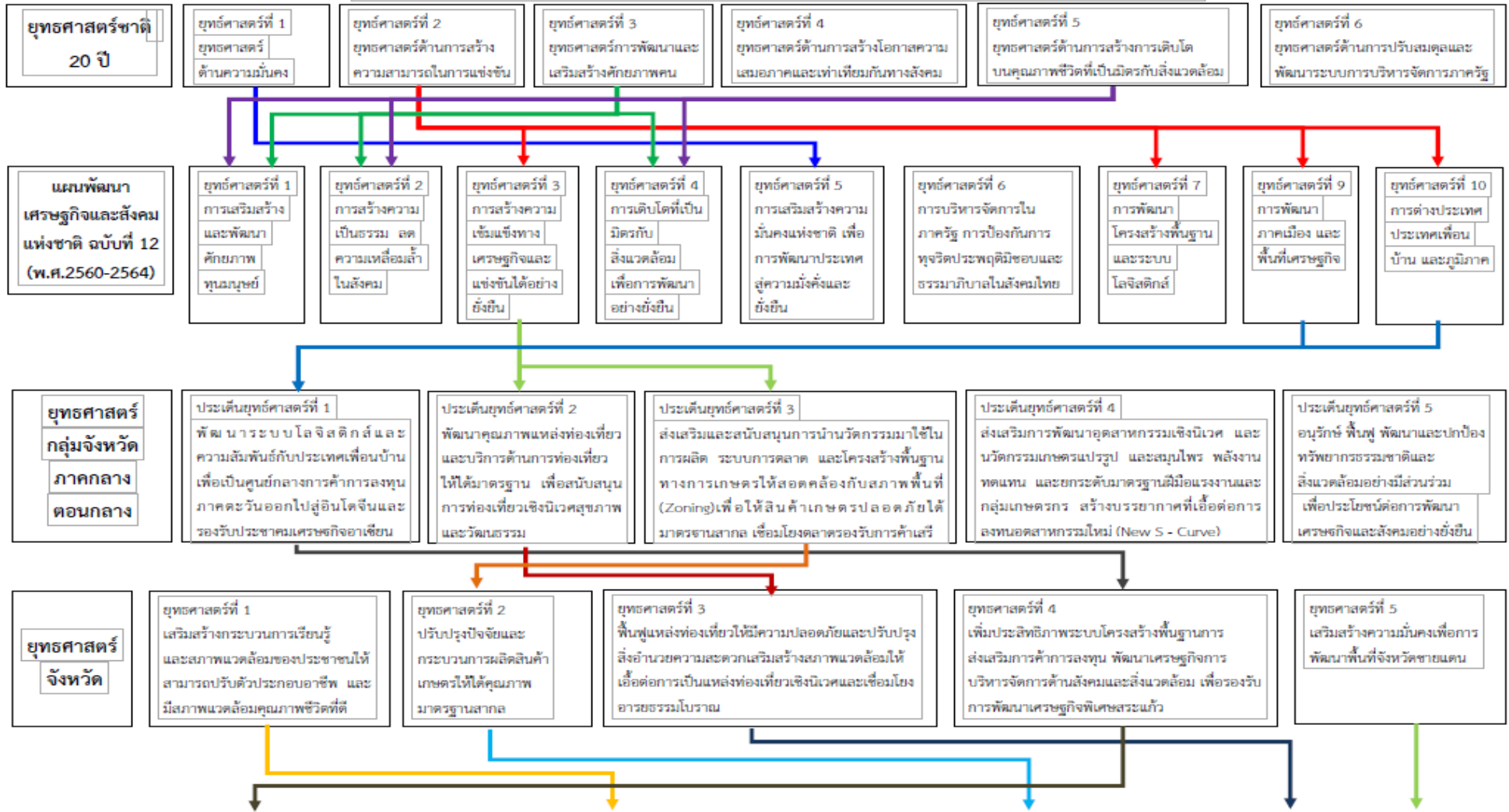

ส่วนที่ ๓

การนำแผนพัฒนาท้องถิ่นไปสู่การปฏิบัติ

๑. ยุทธศาสตร์การพัฒนาและแผนงาน

ที่	ยุทธศาสตร์	ด้าน	แผนงาน	หน่วยงาน รับผิดชอบหลัก	หน่วยงาน สนับสนุน
๑	ด้านโครงสร้างพื้นฐาน	ด้านการเศรษฐกิจ	แผนงานอุตสาหกรรม และการโยธา	กองช่าง	ทต.ปากห้วย
		ด้านบริการชุมชน และสังคม	แผนงานเคหะและ ชุมชน	กองช่าง	
		ด้านการเศรษฐกิจ	แผนงานการเกษตร	กองช่าง	
๒	ด้านประชาชนมีคุณภาพ	ด้านบริการชุมชน และสังคม	แผนงานสร้างความ เข้มแข็งของชุมชน	สำนักปลัด	
			แผนงานเคหะและ ชุมชน	กองสาธารณสุข	
			แผนงานศาสนา วัฒนธรรม และ นันทนาการ	กองการศึกษา	
			แผนงานการศึกษา	กองการศึกษา	
			แผนงานการสังคม สงเคราะห์	สำนักปลัด	
		ด้านบริหารทั่วไป	แผนงานการรักษา ความสงบภายใน	สำนักปลัด กองช่าง	
		ด้านบริการชุมชน และสังคม	แผนงานสาธารณสุข	กองสาธารณสุข	
๓	ด้านการเกษตร	ด้านการเศรษฐกิจ	แผนงานการเกษตร	สำนักปลัด	
๔	ด้านการท่องเที่ยวเชิง นิเวศน์	ด้านบริการชุมชน และสังคม	แผนงานศาสนา วัฒนธรรม และ นันทนาการ	กองการศึกษา	
		ด้านการเศรษฐกิจ	แผนงานการเกษตร	สำนักปลัด	

ที่	ยุทธศาสตร์	ด้าน	แผนงาน	หน่วยงาน รับผิดชอบหลัก	หน่วยงาน สนับสนุน
๕	ด้านการบริหารจัดการ	ด้านบริหารทั่วไป	แผนงานบริหาร ทั่วไป (สำนักปลัด)	สำนักปลัด กองช่าง	
		ด้านการดำเนินการอื่น	แผนงานงบกลาง	สำนักปลัด	
		ด้านบริหารทั่วไป	แผนงานบริหาร ทั่วไป (งานคลัง)	กองคลัง	
		ด้านบริการชุมชนและ สังคม	แผนงานเคหะและ ชุมชน	สำนักปลัด กองช่าง	
			แผนงานการศึกษา วัฒนธรรมและ นันทนาการ	กองการศึกษา	
			แผนงานสาธารณสุข	กองสาธารณสุข	
รวม	๕ ยุทธศาสตร์	๕ ด้าน	๑๒ แผนงาน	๕ สำนัก/กอง	

๒. ยุทธศาสตร์การพัฒนาและแผนงาน

บัญชีสรุปโครงการพัฒนา

แผนพัฒนาท้องถิ่น (พ.ศ.2561-2565)

เทศบาลตำบลปากห้วย อำเภอรัญประเทศ จังหวัดสระแก้ว

ยุทธศาสตร์	ปี 2561		ปี 2562		ปี 2563		ปี 2564		ปี 2565		รวม 5 ปี	
	จำนวนโครงการ	งบประมาณ (บาท)	จำนวนโครงการ	งบประมาณ (บาท)	จำนวนโครงการ	งบประมาณ (บาท)	จำนวนโครงการ	งบประมาณ (บาท)	จำนวนโครงการ	งบประมาณ (บาท)	จำนวนโครงการ	งบประมาณ (บาท)
ยุทธศาสตร์ที่ 1 การพัฒนาด้านโครงสร้างพื้นฐาน												
แผนงานอุตสาหกรรมและการโยธา	-	-	-	-	120	229,107,800	120	229,107,800	8	1,976,000	248	460,191,600
แผนงานเคหะและชุมชน	-	-	-	-	18	4,486,000	18	4,486,000	-	-	36	8,972,000
แผนงานการเกษตร	-	-	-	-	10	9,827,000	10	9,827,000	-	-	20	19,654,000
รวม	-	-	-	-	148	243,420,800	148	243,420,800	8	1,976,000	304	488,817,600
ยุทธศาสตร์ที่ 2 การพัฒนาด้านประชาชนมีคุณภาพ												
แผนงานสร้างความเข้มแข็งของชุมชน	-	-	-	-	3	270,000	3	270,000	1	100,000	7	640,000
แผนงานเคหะและชุมชน	-	-	-	-	2	825,000	2	825,000	1	25,000	5	1,675,000
แผนงานการศาสนา วัฒนธรรมและนันทนาการ	3	510,000	3	510,000	10	1,640,000	10	1,640,000	10	1,640,000	36	5,940,000
แผนงานการศึกษา	1	420,000	1	420,000	17	3,040,000	17	3,040,000	17	3,040,000	53	9,960,000
แผนงานการสังคมสงเคราะห์	-	-	-	-	3	1,150,000	4	1,250,000	4	1,250,000	11	3,650,000
แผนงานการรักษาความสงบภายใน	-	-	-	-	14	5,331,500	14	5,331,500	4	160,000	32	10,823,000
แผนงานสาธารณสุข	-	-	-	-	4	450,000	4	450,000	4	450,000	12	1,350,000
รวม	4	930,000	4	930,000	53	12,706,500	54	12,806,500	41	6,665,000	156	34,038,000
ยุทธศาสตร์ที่ 3 การพัฒนาด้านการเกษตร												
แผนงานการเกษตร	-	-	-	-	8	1,500,000	10	3,400,000	4	2,000,000	22	6,900,000
รวม	-	-	-	-	8	1,500,000	10	3,400,000	4	2,000,000	22	6,900,000

ยุทธศาสตร์	ปี 2561		ปี 2562		ปี 2563		ปี 2564		ปี 2565		รวม 5 ปี	
	จำนวน โครงการ	งบประมาณ (บาท)	จำนวน โครงการ	งบประมาณ (บาท)	จำนวน โครงการ	งบประมาณ (บาท)	จำนวน โครงการ	งบประมาณ (บาท)	จำนวน โครงการ	งบประมาณ (บาท)	จำนวน โครงการ	งบประมาณ (บาท)
ยุทธศาสตร์ที่ 4 การพัฒนาด้าน การท่องเที่ยวเชิงนิเวศน์												
แผนงานการศาสนา วัฒนธรรมและ นันทนาการ	-	-	-	-	1	50,000	1	50,000	-	-	2	100,000
แผนงานการเกษตร	-	-	-	-	3	325,000	3	325,000	2	225,000	8	875,000
รวม	-	-	-	-	4	375,000	4	375,000	2	225,000	10	975,000
ยุทธศาสตร์ที่ 5 การพัฒนาด้าน การบริหารจัดการ												
แผนงานบริหารทั่วไป (สำนักปลัด)	17	1,202,000	17	1,202,000	21	1,407,000	22	1,427,000	21	1,327,000	98	6,565,000
แผนงานงบกกลาง	13	10,956,800	13	10,956,800	13	10,956,800	13	10,956,800	13	10,956,800	65	54,784,000
แผนงานบริหารทั่วไป (งานคลัง)	-	-	-	-	1	250,000	1	250,000	-	-	2	500,000
แผนงานเคหะและชุมชน	2	200,000	2	200,000	2	200,000	4	3,700,000	4	3,700,000	14	8,000,000
แผนงานการศาสนา วัฒนธรรมและ นันทนาการ	8	100,000	8	100,000	8	100,000	8	100,000	8	100,000	40	500,000
แผนงานสาธารณสุข	2	275,000	2	275,000	2	275,000	2	275,000	2	275,000	10	1,375,000
รวม	42	12,733,800	42	12,733,800	47	13,188,800	50	16,708,800	48	16,358,800	229	71,724,000
รวมทั้งสิ้น	46	13,663,800	46	13,663,800	260	271,191,100	266	276,711,100	103	27,224,800	721	602,454,600

รายละเอียดโครงการพัฒนา

แผนพัฒนาท้องถิ่น (พ.ศ. ๒๕๖๑ - ๒๕๖๕)

เทศบาลตำบลปากห้วย อำเภออรัญประเทศ จังหวัดสระแก้ว

แบบ ผ. ๐๒

ก. ยุทธศาสตร์จังหวัดที่ ๔ เพิ่มประสิทธิภาพระบบโครงสร้างพื้นฐานการส่งการค้าการลงทุน พัฒนาเศรษฐกิจการบริหารจัดการด้านสังคมและสิ่งแวดล้อม เพื่อรองรับการพัฒนาเศรษฐกิจพิเศษสระแก้ว

ข. ยุทธศาสตร์การพัฒนาขององค์กรปกครองส่วนท้องถิ่นในเขตจังหวัดที่ ๑ ยุทธศาสตร์การคมนาคมสะดวก

ยุทธศาสตร์การพัฒนาของ ทต.ปากห้วย ที่ ๑ ยุทธศาสตร์การพัฒนาด้านโครงสร้างพื้นฐาน

แผนงานอุตสาหกรรมและการโยธา

๑. งานถนน

๑.๑ ประเภทถนนดิน

ที่	โครงการ	วัตถุประสงค์	เป้าหมาย (ผลผลิตของโครงการ)	งบประมาณ					ตัวชี้วัด (KPI)	ผลที่คาดว่าจะได้รับ	หน่วยงาน รับผิดชอบหลัก
				๒๕๖๑ (บาท)	๒๕๖๒ (บาท)	๒๕๖๓ (บาท)	๒๕๖๔ (บาท)	๒๕๖๕ (บาท)			
๑	โครงการก่อสร้างถนนดินสายเลียบบคลองพันท้าว หมู่ที่ ๓	เพื่อให้ประชาชนสามารถสัญจรไปมาได้สะดวก	ก่อสร้างถนนดิน ขนาดผิวจราจร กว้าง ๔.๐๐ เมตร ยาว ๖๐๐ เมตร พื้นที่ไม่น้อยกว่า ๒,๔๐๐ ตารางเมตร พร้อมลงลูกรังไม่น้อยกว่า ๒๔๐ ลบ.ม.	-	-	๑๕๐,๐๐๐	๑๕๐,๐๐๐	-	ถนนดิน จำนวน ๑ เส้น	มีถนนดินที่ประชาชนสามารถสัญจรไป-มา ได้สะดวก	กองช่าง
๒	โครงการก่อสร้างถนนดินซอยบ้าน ร.ต.อ.สุนทร,ซอยรัชตะวิถี ๑๘/๒ หมู่ที่ ๓	เพื่อให้ประชาชนสามารถสัญจรไปมาได้สะดวก	ก่อสร้างถนนดิน รายละเอียดดังนี้ ๑. ซอยบ้าน ร.ต.อ.สุนทร ขนาดผิวจราจร กว้าง ๔.๐๐ เมตร ยาว ๑๖๐ เมตร พื้นที่ไม่น้อยกว่า ๖๔๐ เมตร ๒. ซอยรัชตะวิถี ๑๘/๒ ขนาดผิวจราจรกว้าง ๔.๐๐ เมตร ยาว ๑๐๐ เมตร พื้นที่ไม่น้อยกว่า ๔๐๐ ตารางเมตร พร้อมลงลูกรัง ปริมาตรลูกรังไม่น้อยกว่า ๔๐ ลบ.ม.	-	-	๑๐๐,๐๐๐	๑๐๐,๐๐๐	-	ถนนดิน จำนวน ๑ เส้น	มีถนนดินที่ประชาชนสามารถสัญจรไป-มา ได้สะดวก	กองช่าง
๓	โครงการปรับปรุงถนนดินสายบ้านนางมณี การหนองใหญ่ หมู่ที่ ๔	เพื่อให้ประชาชนสามารถสัญจรไปมาได้สะดวก	ปรับปรุงถนนดิน ขนาดผิวจราจร กว้าง ๓.๐๐ เมตร ยาว ๑,๗๐๐ เมตร ปริมาตรลูกรังไม่น้อยกว่า ๕๑๐ ลบ.ม.	-	-	๒๐๐,๐๐๐	๒๐๐,๐๐๐	-	ถนนดิน จำนวน ๑ เส้น	มีถนนดินที่ประชาชนสามารถสัญจรไป-มา ได้สะดวก	กองช่าง
๔	โครงการปรับปรุงถนนดิน ซอยพรหมราช ๑๘ หมู่ที่ ๔	เพื่อให้ประชาชนสามารถสัญจรไปมาได้สะดวก	ปรับปรุงถนนดินสภาพถนนเดิม กว้างเฉลี่ยเดิม ๓.๐๐ เมตร ยาว ๓๗๐ เมตร ทำการลงดินถมใหม่ กว้างเฉลี่ยจากเดิม ๑.๐๐ เมตร สูงเฉลี่ย ๑.๐๐ เมตร ยาว ๓๗๐ เมตร ปริมาณดินถมไม่น้อยกว่า ๓๗๐ ลบ.ม. ทำการลงลูกรัง ปริมาตรลูกรังไม่น้อยกว่า ๑๔๕ ลบ.ม.	-	-	๖๐,๐๐๐	๖๐,๐๐๐	-	ถนนดิน จำนวน ๑ เส้น	มีถนนดินที่ประชาชนสามารถสัญจรไป-มา ได้สะดวก	กองช่าง

รายละเอียดโครงการพัฒนา

แผนพัฒนาท้องถิ่น (พ.ศ. ๒๕๖๑ - ๒๕๖๕)

เทศบาลตำบลปากห้วย อำเภออรัญประเทศ จังหวัดสระแก้ว

แบบ ผ. ๐๒

ที่	โครงการ	วัตถุประสงค์	เป้าหมาย (ผลผลิตของโครงการ)	งบประมาณ					ตัวชี้วัด (KPI)	ผลที่คาดว่าจะได้รับ	หน่วยงาน รับผิดชอบหลัก
				๒๕๖๑ (บาท)	๒๕๖๒ (บาท)	๒๕๖๓ (บาท)	๒๕๖๔ (บาท)	๒๕๖๕ (บาท)			
๕	โครงการก่อสร้างถนนดินพร้อมลงลูกรัง ซอยจันทร์สุดา หมู่ที่ ๗	เพื่อให้ประชาชนสามารถสัญจรไปมาได้สะดวก	ก่อสร้างถนนดิน ขนาดผิวจราจร กว้าง ๔.๐๐ เมตร ยาว ๗๐๐ เมตร พื้นที่ไม่น้อยกว่า ๒,๔๐๐ ลบ.ม. พร้อมลงลูกรัง ปริมาตรลูกรัง ไม่น้อยกว่า ๒๔๐ ลบ.ม.	-	-	๓๐๐,๐๐๐	๓๐๐,๐๐๐	-	ถนนดิน จำนวน ๑ เส้น	มีถนนดินที่ประชาชนสามารถสัญจรไป-มา ได้สะดวก	กองช่าง
๖	โครงการก่อสร้างถนนดินยกระดับพร้อมลงลูกรังปรับเกลี่ยเรียบ สายเข้านางมาลิณี แก้วพรรณนา หมู่ที่ ๙	เพื่อให้ประชาชนสามารถสัญจรไปมาได้สะดวก	ก่อสร้างถนนดินยกระดับสูงเฉลี่ย ๑.๐๐ เมตร พร้อมลงลูกรัง ขนาดผิวจราจร กว้าง ๕.๐๐ เมตร ยาว ๒๑๕ เมตร ปริมาณดินถมไม่น้อยกว่า ๘๕๑ ลบ.ม. ปริมาณดินลูกรังไม่น้อยกว่า ๑๕๒ ลบ.ม. วางท่อระบายน้ำ คสล. Ø ๑.๐๐x๑.๐๐ จำนวน ๖.๐๐ ท่อน	-	-	๑๕๐,๐๐๐	๑๕๐,๐๐๐	-	ถนนดิน จำนวน ๑ เส้น	มีถนนดินที่ประชาชนสามารถสัญจรไป-มา ได้สะดวก	กองช่าง
๗	โครงการก่อสร้างถนนดินยกระดับพร้อมลงลูกรังปรับเกลี่ยเรียบ สายบ้านนางลัดดา แซ่เตียว-คลองส่งน้ำข้างโรงเรียนบ้านหนองผักบุ้ง หมู่ที่ ๑๐	เพื่อให้ประชาชนสามารถสัญจรไปมาได้สะดวก	ก่อสร้างถนนดินยกระดับสูงเฉลี่ย ๑.๐๐ เมตร พร้อมลงลูกรัง ขนาดผิวจราจร กว้าง ๔.๐๐ เมตร ยาว ๓๓๕ เมตร ปริมาณดินถมไม่น้อยกว่า ๑,๖๗๕ ลบ.ม. ปริมาณดินลูกรังไม่น้อยกว่า ๑๓๔ ลบ.ม. วางท่อระบายน้ำ ขนาด ๐.๔๐x๑.๐๐ เมตร จำนวน ๕ จุดๆ ละ ๖ ท่อน รวม ๓๐ ท่อน	-	-	๓๐๔,๐๐๐	๓๐๔,๐๐๐	-	ถนนดิน จำนวน ๑ เส้น	มีถนนดินที่ประชาชนสามารถสัญจรไป-มา ได้สะดวก	กองช่าง
๘	โครงการก่อสร้างถนนดินยกระดับพร้อมลงลูกรังปรับเกลี่ยเรียบ สายบ้านลุงอ้วน หมู่ที่ ๑๑	เพื่อให้ประชาชนสามารถสัญจรไปมาได้สะดวก	ก่อสร้างถนนดินยกระดับสูงเฉลี่ย ๑.๐๐ เมตร พร้อมลงลูกรัง ขนาดผิวจราจร กว้าง ๔.๐๐ เมตร ยาว ๖๐๐ เมตร ปริมาณดินถมไม่น้อยกว่า ๔,๕๐๐ ลบ.ม. ปริมาณดินลูกรังไม่น้อยกว่า ๒๔๐ ลบ.ม. วางท่อระบายน้ำ ขนาด ๐.๔๐x๑.๐๐ เมตร จำนวน ๘ จุดๆ ละ ๖ ท่อน รวม ๔๘ ท่อน	-	-	๖๕๐,๐๐๐	๖๕๐,๐๐๐	-	ถนนดิน จำนวน ๑ เส้น	มีถนนดินที่ประชาชนสามารถสัญจรไป-มา ได้สะดวก	กองช่าง
รวม ๘ โครงการ				-	-	๑,๙๑๔,๐๐๐	๑,๙๑๔,๐๐๐	-			

รายละเอียดโครงการพัฒนา

แผนพัฒนาท้องถิ่น (พ.ศ. ๒๕๖๑ - ๒๕๖๕)

เทศบาลตำบลปากห้วย อำเภออรัญประเทศ จังหวัดสระแก้ว

แบบ ผ. ๐๒

๑.๒ ประเภทถนนลูกรัง

ที่	โครงการ	วัตถุประสงค์	เป้าหมาย (ผลผลิตของโครงการ)	งบประมาณ					ตัวชี้วัด (KPI)	ผลที่คาดว่าจะได้รับ	หน่วยงาน รับผิดชอบหลัก
				๒๕๖๑ (บาท)	๒๕๖๒ (บาท)	๒๕๖๓ (บาท)	๒๕๖๔ (บาท)	๒๕๖๕ (บาท)			
๑	โครงการปรับปรุงถนนลูกรังสายรัชตะวิถี ๑๗ หมู่ที่ ๑๑	เพื่อให้ประชาชนสามารถสัญจรไปมาได้สะดวก	ทำการลงลูกรังเพื่อซ่อมแซมถนน ขนาดผิวจราจร กว้าง ๕.๐๐ เมตร ยาว ๙๓๒ เมตร ปริมาตรลูกรังไม่น้อยกว่า ๔๖๖ ลบ.ม.	-	-	๑๐๐,๐๐๐	๑๐๐,๐๐๐	๑๐๐,๐๐๐	ถนนลูกรังจำนวน ๑ เส้น	มีถนนลูกรังที่ประชาชนสามารถสัญจรไป-มา ได้สะดวก	กองช่าง
๒	โครงการซ่อมแซมถนนลูกรังสายนาตาหมาน-นาผู้ใหญ่ป้อม หมู่ที่ ๑๑	เพื่อให้ประชาชนสามารถสัญจรไปมาได้สะดวก	ทำการลงลูกรังเพื่อซ่อมแซมถนน ขนาดผิวจราจร กว้าง ๕.๐๐ เมตร ยาว ๒,๑๘๐ เมตร ปริมาตรลูกรังไม่น้อยกว่า ๑,๐๙๐ ลบ.ม.	-	-	๒๑๘,๐๐๐	๒๑๘,๐๐๐	๒๑๘,๐๐๐	ถนนลูกรังจำนวน ๑ เส้น	มีถนนลูกรังที่ประชาชนสามารถสัญจรไป-มา ได้สะดวก	กองช่าง
๓	โครงการลงลูกรัง สายริมคลองขุมปูน หมู่ที่ ๑๑	เพื่อให้ประชาชนสามารถสัญจรไปมาได้สะดวก	ทำการลงลูกรังริมคลอง ขนาดผิวจราจร กว้าง ๔.๐๐ เมตร ยาว ๑,๒๐๐ เมตร ปริมาตรลูกรังไม่น้อยกว่า ๔๘๐ ลบ.ม.	-	-	๑๐๐,๐๐๐	๑๐๐,๐๐๐	๑๐๐,๐๐๐	ถนนลูกรังจำนวน ๑ เส้น	มีถนนลูกรังที่ประชาชนสามารถสัญจรไป-มา ได้สะดวก	กองช่าง
๔	โครงการซ่อมแซมถนนลูกรังภายในหมู่บ้าน ขอยคลองส่งน้ำหน้าบ้านนายสมหมาย หมู่ที่ ๑๐	เพื่อให้ประชาชนสามารถสัญจรไปมาได้สะดวก	ทำการลงลูกรังเพื่อซ่อมแซมถนน ขนาดผิวจราจร กว้าง ๓.๕๐ เมตร ยาว ๕๖๐ เมตร ปริมาตรลูกรังไม่น้อยกว่า ๑,๙๖๐ ลบ.ม.	-	-	๔๐๐,๐๐๐	๔๐๐,๐๐๐	๔๐๐,๐๐๐	ถนนลูกรังจำนวน ๑ เส้น	มีถนนลูกรังที่ประชาชนสามารถสัญจรไป-มา ได้สะดวก	กองช่าง
๕	โครงการลงลูกรัง ซอยเวชภักดี ๒-หลัง ร.ร.บ้านทศเจริญ หมู่ที่ ๕	เพื่อให้ประชาชนสามารถสัญจรไปมาได้สะดวก	ทำการลงลูกรังเพื่อซ่อมแซมถนน ขนาดผิวจราจร กว้าง ๔.๐๐ เมตร ยาว ๒,๓๐๐ เมตร ปริมาตรลูกรังไม่น้อยกว่า ๙๒๐ ลบ.ม.	-	-	๑๙๐,๐๐๐	๑๙๐,๐๐๐	๑๙๐,๐๐๐	ถนนลูกรังจำนวน ๑ เส้น	มีถนนลูกรังที่ประชาชนสามารถสัญจรไป-มา ได้สะดวก	กองช่าง
๖	โครงการซ่อมแซมถนนลูกรังถนนสายเลียบบคลองยุทธศาสตร์ หมู่ที่ ๖	เพื่อให้ประชาชนสามารถสัญจรไปมาได้สะดวก	ทำการลงลูกรังเพื่อซ่อมแซมถนน ขนาดผิวจราจร กว้าง ๔.๐๐ เมตร ยาว ๑,๔๐๐ เมตร ปริมาตรลูกรังไม่น้อยกว่า ๕๖๐ ลบ.ม.	-	-	๑๕๐,๐๐๐	๑๕๐,๐๐๐	๑๕๐,๐๐๐	ถนนลูกรังจำนวน ๑ เส้น	มีถนนลูกรังที่ประชาชนสามารถสัญจรไป-มา ได้สะดวก	กองช่าง

รายละเอียดโครงการพัฒนา

แผนพัฒนาท้องถิ่น (พ.ศ. ๒๕๖๑ - ๒๕๖๕)

เทศบาลตำบลปากห้วย อำเภออรัญประเทศ จังหวัดสระแก้ว

แบบ ผ. ๐๒

ที่	โครงการ	วัตถุประสงค์	เป้าหมาย (ผลผลิตของโครงการ)	งบประมาณ					ตัวชี้วัด (KPI)	ผลที่คาดว่าจะได้รับ	หน่วยงาน รับผิดชอบหลัก
				๒๕๖๑ (บาท)	๒๕๖๒ (บาท)	๒๕๖๓ (บาท)	๒๕๖๔ (บาท)	๒๕๖๕ (บาท)			
๗	โครงการซ่อมแซมถนนลูกรัง ซอยบ้านตาหวิน-บ้านลือค ๑๐ หมู่ที่ ๖	เพื่อให้ประชาชน สามารถสัญจรไปมาได้ สะดวก	ทำการลงลูกรังเพื่อซ่อมแซมถนน ขนาด ผิวจราจร กว้าง ๔.๐๐ เมตร ยาว ๒๒๑ เมตร ปริมาตรลูกรังไม่น้อยกว่า ๘๘.๔๐ ลบ.ม.	-	-	๑๘,๐๐๐	๑๘,๐๐๐	๑๘,๐๐๐	ถนนลูกรัง จำนวน ๑ เส้น	มีถนนลูกรังที่ ประชาชนสามารถ สัญจรไป-มา ได้ สะดวก	กองช่าง
๘	โครงการซ่อมแซมถนนลูกรัง ภายในตำบลปากห้วย เขต ๑ (หมู่ที่ ๑,๒,๓,๗,๑๐,๑๑) จำนวน ๖ หมู่บ้าน	เพื่อให้ประชาชน สามารถสัญจรไปมาได้ สะดวก	ซ่อมแซมถนนลูกรัง เขต ๑ (หมู่ที่ ๑, ๒,๓,๗,๑๐,๑๑) ตำบลปากห้วย งาน ถางป่าชูดตอ (ขนาดเบา) ไหล่ทาง กว้าง เฉลี่ย ข้างละ ๐.๘๐ เมตร ถนนลูกรังยาว ๑๘.๓๐๔ กิโลเมตร พร้อมลงลูกรัง ปริมาตรลูกรัง ไม่น้อยกว่า ๗๙๕.๐๐ ลูกบาศก์	-	-	๔๐๐,๐๐๐	๔๐๐,๐๐๐	๔๐๐,๐๐๐	ซ่อมแซมถนน ลูกรัง เขต ๑ (หมู่ที่ ๑,๒,๓, ๗, ๑๐, ๑๑) ตำบลปากห้วย จำนวน ๖ หมู่บ้าน	มีถนนลูกรังที่ ประชาชนสามารถ สัญจรไป-มา ได้ สะดวก	กองช่าง
๙	โครงการซ่อมแซมถนนลูกรัง ภายในตำบลปากห้วย เขต ๒ (หมู่ที่ ๔,๕,๖,๘,๙) จำนวน ๕ หมู่บ้าน	เพื่อให้ประชาชน สามารถสัญจรไปมาได้ สะดวก	ซ่อมแซมถนนลูกรัง เขต ๒ (หมู่ที่ ๔,๕,๖,๘,๙) งานถางป่าชูดตอ (ขนาด เบา) ไหล่ทาง กว้างเฉลี่ย ข้างละ ๐.๘๐ เมตร ถนนลูกรังยาว ๓๐.๘๑๖ กิโลเมตร พร้อมลงลูกรัง ปริมาตรลูกรัง ไม่น้อย กว่า ๙๘๐.๐๐ ลูกบาศก์เมตร	-	-	๔๐๐,๐๐๐	๔๐๐,๐๐๐	๔๐๐,๐๐๐	ซ่อมแซมถนน ลูกรัง เขต ๒ (หมู่ที่ ๔,๕, ๖,๘,๙) ตำบล ปากห้วย จำนวน ๖ หมู่บ้าน	มีถนนลูกรังที่ ประชาชนสามารถ สัญจรไป-มา ได้ สะดวก	กองช่าง
รวม ๙ โครงการ				-	-	๑,๙๗๖,๐๐๐	๑,๙๗๖,๐๐๐	๑,๙๗๖,๐๐๐			

รายละเอียดโครงการพัฒนา

แผนพัฒนาท้องถิ่น (พ.ศ. ๒๕๖๑ - ๒๕๖๕)

เทศบาลตำบลปากห้วย อำเภออรัญประเทศ จังหวัดสระแก้ว

แบบ ผ. ๐๒

๑.๓ ประเภทถนนลาดยาง/ Asphaltic Concrete

ที่	โครงการ	วัตถุประสงค์	เป้าหมาย (ผลผลิตของโครงการ)	งบประมาณ					ตัวชี้วัด (KPI)	ผลที่คาดว่าจะได้รับ	หน่วยงาน รับผิดชอบหลัก
				๒๕๖๑ (บาท)	๒๕๖๒ (บาท)	๒๕๖๓ (บาท)	๒๕๖๔ (บาท)	๒๕๖๕ (บาท)			
๑	โครงการปรับปรุงถนนคอนกรีตเสริมเหล็ก โดยการปู Asphaltic Concrete ซ.รัชตะวิถี ๔/๔ หมู่ที่ ๒	เพื่อให้ประชาชนสามารถสัญจรไปมาได้สะดวก	ปรับปรุงถนนคอนกรีตเสริมเหล็ก โดยการปู Asphaltic Concrete ขนาดผิวจราจร กว้าง ๕.๐๐ เมตร ยาว ๓๐๐ เมตร หนา ๐.๐๕ เมตร หรือพื้นที่ไม่น้อยกว่า ๑,๕๐๐ ตารางเมตร	-	-	๖๐๐,๐๐๐	๖๐๐,๐๐๐	-	ถนน Asphaltic Concrete จำนวน ๑ เส้น	มีถนน Asphaltic Concrete ที่ประชาชนสามารถสัญจรไป-มา ได้สะดวก	กองช่าง
๒	โครงการปรับปรุงถนนคอนกรีตเสริมเหล็ก โดยการปู Asphaltic Concrete ซ.รัชตะวิถี ๒ หมู่ที่ ๒	เพื่อให้ประชาชนสามารถสัญจรไปมาได้สะดวก	ปรับปรุงถนนคอนกรีตเสริมเหล็ก โดยการปู Asphaltic Concrete ขนาดผิวจราจร กว้าง ๕.๐๐ เมตร ยาว ๒๔๘ เมตร หนา ๐.๐๕ เมตร หรือพื้นที่ไม่น้อยกว่า ๑,๒๔๐ ตารางเมตร	-	-	๔๙๖,๐๐๐	๔๙๖,๐๐๐	-	ถนน Asphaltic Concrete จำนวน ๑ เส้น	มีถนน Asphaltic Concrete ที่ประชาชนสามารถสัญจรไป-มา ได้สะดวก	กองช่าง
๓	โครงการปรับปรุงถนนคอนกรีตเสริมเหล็ก โดยการปู Asphaltic Concrete ซ.รัชตะวิถี ๙ หมู่ที่ ๒	เพื่อให้ประชาชนสามารถสัญจรไปมาได้สะดวก	ปรับปรุงถนนคอนกรีตเสริมเหล็ก โดยการปู Asphaltic Concrete ทับหน้าถนนเดิม ขนาดผิวจราจร กว้าง ๔.๐๐ เมตร ยาว ๖๗๐ เมตร หนา ๐.๐๕ เมตร หรือพื้นที่ไม่น้อยกว่า ๒,๖๘๐ ตารางเมตร	-	-	๑,๖๑๗,๐๐๐	๑,๖๑๗,๐๐๐	-	ถนน Asphaltic Concrete จำนวน ๑ เส้น	มีถนน Asphaltic Concrete ที่ประชาชนสามารถสัญจรไป-มา ได้สะดวก	กองช่าง
๔	โครงการก่อสร้างถนนลาดยาง Asphaltic Concrete สายรัชตะวิถี ๗-ทเวอิราซ ๓ หมู่ที่ ๒-หมู่ที่ ๑๑	เพื่อให้ประชาชนสามารถสัญจรไปมาได้สะดวก	ก่อสร้างถนนลาดยาง ผิวจราจรชนิด Asphaltic Concrete ขนาดผิวจราจร กว้าง ๖.๐๐ เมตร ยาว ๑,๙๕๕ เมตร หนา ๐.๐๕ เมตร หรือพื้นที่ไม่น้อยกว่า ๑๑,๗๓๐ ตารางเมตร	-	-	๙,๙๐๐,๐๐๐	๙,๙๐๐,๐๐๐	-	ถนนลาดยาง ผิวจราจรชนิด Asphaltic Concrete จำนวน ๑ เส้น	มีถนนลาดยาง ผิวจราจรชนิด Asphaltic Concrete ที่ประชาชนสามารถสัญจรไป-มา ได้สะดวก	กองช่าง

รายละเอียดโครงการพัฒนา

แผนพัฒนาท้องถิ่น (พ.ศ. ๒๕๖๑ - ๒๕๖๕)

แบบ ผ. ๐๒

เทศบาลตำบลปากห้วย อำเภออรัญประเทศ จังหวัดสระแก้ว

๕	โครงการก่อสร้างถนนลาดยาง ผิวจราจรชนิด Asphaltic Concrete ถนนสายรัชชະวิถี ๒๐ หมู่ที่ ๓	เพื่อให้ประชาชนสามารถสัญจรไปมาได้สะดวก	ก่อสร้างถนนลาดยาง ผิวจราจรชนิด Asphaltic Concrete ขนาดผิวจราจร กว้าง ๕.๐๐ เมตร ยาว ๑๒๓ เมตร หนา ๐.๐๕ เมตร หรือพื้นที่ไม่น้อยกว่า ๖๑๕ ตารางเมตร ผิวทางเดิมกว้าง ๔.๐๐ เมตร ขยายไหล่ทางข้างละ ๐.๕๐ เมตร ยาว ๑๒๓.๐๐ เมตร	-	-	๔๙๐,๐๐๐	๔๙๐,๐๐๐	-	ถนน Asphaltic Concrete จำนวน ๑ เส้น	มีถนน Asphaltic Concrete ที่ประชาชนสามารถสัญจรไป-มา ได้สะดวก	กองช่าง
---	---	--	--	---	---	---------	---------	---	-------------------------------------	--	---------

ที่	โครงการ	วัตถุประสงค์	เป้าหมาย (ผลผลิตของโครงการ)	งบประมาณ					ตัวชี้วัด (KPI)	ผลที่คาดว่าจะได้รับ	หน่วยงาน รับผิดชอบหลัก
				๒๕๖๑ (บาท)	๒๕๖๒ (บาท)	๒๕๖๓ (บาท)	๒๕๖๔ (บาท)	๒๕๖๕ (บาท)			
๖	โครงการก่อสร้างถนนลาดยาง ผิวจราจรชนิด Asphaltic Concrete สายบ้านหนองผักบุ้ง-บ้านใหม่หนองผักบุ้ง หมู่ที่ ๓-หมู่ที่ ๑๐	เพื่อให้ประชาชนสามารถสัญจรไปมาได้สะดวก	ก่อสร้างถนนลาดยาง ผิวจราจรชนิด Asphaltic Concrete ขนาดผิวจราจร กว้าง ๕.๐๐ เมตร ยาว ๒,๒๙๖ เมตร หนา ๐.๐๕ เมตร หรือพื้นที่ไม่น้อยกว่า ๑๑,๔๘๐ ตารางเมตร	-	-	๗,๐๖๓,๐๐๐	๗,๐๖๓,๐๐๐	-	ถนนลาดยาง ผิวจราจรชนิด Asphaltic Concrete จำนวน ๑ เส้น	มีถนนลาดยาง ผิวจราจรชนิด Asphaltic Concrete ที่ประชาชนสามารถสัญจรไป-มา ได้สะดวก	กองช่าง
๗	โครงการปรับปรุงถนนคอนกรีตเสริมเหล็ก โดยการปู Asphaltic Concrete สายบ้านหนองผักบุ้ง-บ้านใหม่หนองผักบุ้ง หมู่ที่ ๓-หมู่ที่ ๑๐	เพื่อให้ประชาชนสามารถสัญจรไปมาได้สะดวก	ปรับปรุงถนนคอนกรีตเสริมเหล็ก โดยการปู Asphaltic Concrete สายรัชชະวิถี ๒๖/๔-รัชชະวิถี ๒๔ ขนาดผิวจราจร กว้าง ๕.๐๐ เมตร ยาว ๑,๑๖๐ เมตร หนา ๐.๐๕ เมตร หรือพื้นที่ไม่น้อยกว่า ๕,๘๐๐ ตารางเมตร	-	-	๒,๔๓๖,๐๐๐	๒,๔๓๖,๐๐๐	-	ถนนคอนกรีตเสริมเหล็ก โดยปู Asphaltic Concrete จำนวน ๑ เส้น	มีถนนคอนกรีตเสริมเหล็ก โดยการปู Asphaltic Concrete ที่ประชาชนสามารถสัญจรไป-มา ได้สะดวก	กองช่าง
๘	โครงการก่อสร้างถนนลาดยาง ผิวจราจรชนิด Asphaltic Concrete สายบ้านหนองผักบุ้ง-บ้านใหม่หนองผักบุ้ง หมู่ที่ ๓-หมู่ที่ ๑๐	เพื่อให้ประชาชนสามารถสัญจรไปมาได้สะดวก	ก่อสร้างถนนลาดยาง ผิวจราจรชนิด Asphaltic Concrete ขนาดผิวจราจร กว้าง ๕.๐๐ เมตร ยาว ๑๒๓ เมตร หนา ๐.๐๕ เมตร หรือพื้นที่ไม่น้อยกว่า ๖๑๕ ตารางเมตร ผิวทางเดิมกว้าง ๔.๐๐ เมตร ขยายไหล่ทางข้างละ ๐.๕๐ เมตร ยาว ๑๒๓.๐๐ เมตร	-	-	๔๙๐,๐๐๐	๔๙๐,๐๐๐	-	ถนนลาดยาง ผิวจราจรชนิด Asphaltic Concrete จำนวน ๑ เส้น	มีถนนลาดยาง ผิวจราจรชนิด Asphaltic Concrete ที่ประชาชนสามารถสัญจรไป-มา ได้สะดวก	กองช่าง
๙	โครงการก่อสร้างถนนลาดยาง ผิวจราจรชนิด Asphaltic Concrete สาย	เพื่อให้ประชาชนสามารถสัญจรไปมาได้สะดวก	ก่อสร้างถนนลาดยาง ผิวจราจรชนิด Asphaltic Concrete ขนาดผิวจราจร กว้าง ๖.๑๐ เมตร ยาว ๒,๔๔๒ เมตร หนา ๐.๐๕ เมตร พื้นที่ไม่	-	-	๙,๙๐๐,๐๐๐	๙,๙๐๐,๐๐๐	-	ถนนลาดยาง ผิวจราจรชนิด Asphaltic	มีถนนลาดยาง ผิวจราจรชนิด Asphaltic Concrete ที่ประชาชน	กองช่าง

รายละเอียดโครงการพัฒนา

แผนพัฒนาท้องถิ่น (พ.ศ. ๒๕๖๑ - ๒๕๖๕)

แบบ ผ. ๐๒

เทศบาลตำบลปากห้วย อำเภออรัญประเทศ จังหวัดสระแก้ว

เทวาริราช ๖-อุดมเดช ๕ หมู่ ที่ ๔-หมู่ที่ ๘		น้อยกว่า ๑๔,๘๙๖ ตารางเมตร งานวางท่อ ระบายน้ำ คสล. ชั้น ๓ ขนาด ๑.๐๐x๑.๐๐ เมตร จำนวน ๑๒ ท่อน พร้อมกำแพงปากท่อ จำนวน ๑ แห่ง งานวางท่อระบายน้ำ คสล. ชั้น ๓ ขนาด ๐.๖๐x๑.๐๐ เมตร จำนวน ๖๓ ท่อน พร้อมกำแพงปากท่อ จำนวน ๗ แห่ง						Concrete จำนวน ๑ เส้น	สามารถสัญจรไป-มา ได้ สะดวก	
---	--	---	--	--	--	--	--	--------------------------	-------------------------------	--

ร.ก.	โครงการ	วัตถุประสงค์	เป้าหมาย (ผลผลิตของโครงการ)	งบประมาณ					ตัวชี้วัด (KPI)	ผลที่คาดว่าจะ ได้รับ	หน่วยงาน รับผิดชอบหลัก
				๒๕๖๑ (บาท)	๒๕๖๒ (บาท)	๒๕๖๓ (บาท)	๒๕๖๔ (บาท)	๒๕๖๕ (บาท)			
๑๐	โครงการก่อสร้างถนน ลาด ยาง ผิวจราจรชนิด Asphaltic Concrete สาย อุดมเดช ๑-พรหมราช ๑๖ หมู่ที่ ๕-หมู่ที่ ๔	เพื่อให้ประชาชน สามารถสัญจรไป มาได้สะดวก	ก่อสร้างถนนลาดยาง ผิวจราจรชนิด Asphaltic Concrete ขนาดผิวจราจร กว้าง ๕.๐๐ เมตร ยาว ๕,๐๗๐ เมตร หนา ๐.๐๕ เมตร หรือพื้นที่ไม่น้อยกว่า ๒๕,๓๕๐ ตาราง เมตร	-	-	๑๕,๕๙๖,๐๐๐	๑๕,๕๙๖,๐๐๐	-	ถนนลาดยาง ผิว จราจรชนิด Asphaltic Concrete จำนวน ๑ เส้น	มีถนนลาดยาง ผิวจราจร ชนิด Asphaltic Concrete ที่ประชาชน สามารถสัญจรไป-มา ได้ สะดวก	กองช่าง
๑๑	โครงการก่อสร้าง ถนนลาดยาง ผิวจราจรชนิด Asphaltic Concrete ซอย เวชภักดี ๘ - อุดมเดช ๗ หมู่ ที่ ๔	เพื่อให้ประชาชน สามารถสัญจรไป มาได้สะดวก	ก่อสร้างถนนลาดยาง ผิวจราจรชนิด Asphaltic Concrete ขนาดผิวจราจร กว้าง ๖.๐๐ เมตร ยาว ๒,๒๙๕ เมตร หนา ๐.๐๕ เมตร หรือพื้นที่ไม่น้อยกว่า ๑๓,๗๗๐ ตาราง เมตร	-	-	๑๐,๗๐๐,๐๐๐	๑๐,๗๐๐,๐๐๐	-	ถนนลาดยาง ผิว จราจรชนิด Asphaltic Concrete จำนวน ๑ เส้น	มีถนนลาดยาง ผิว จราจรชนิด Asphaltic Concrete ที่ประชาชนสามารถ สัญจรไป-มา ได้ สะดวก	กองช่าง
๑๒	โครงการก่อสร้างถนน Asphaltic Concrete ซอย พรหมราช ๒๒ หมู่ที่ ๕	เพื่อให้ประชาชน สามารถสัญจรไป มาได้สะดวก	ปรับปรุงถนนคอนกรีตเสริมเหล็ก โดยการปู Asphaltic Concrete ขนาดผิวจราจร กว้าง ๔.๐๐ เมตร ยาว ๑๕๐ เมตร หนา ๐.๐๕ เมตร หรือพื้นที่ไม่น้อยกว่า ๖๐๐ ตารางเมตร	-	-	๒๕๐,๐๐๐	๒๕๐,๐๐๐	-	ถนน Asphaltic Concrete จำนวน ๑ เส้น	มีถนน Asphaltic Concrete ที่ ประชาชนสามารถ สัญจรไป-มา ได้ สะดวก	กองช่าง
๑๓	โครงการก่อสร้างถนน Asphaltic Concrete สาย	เพื่อให้ประชาชน สามารถสัญจรไป มาได้สะดวก	ก่อสร้างลาดยาง ผิวจราจรชนิด Asphaltic Concrete ขนาดผิวจราจร กว้าง ๖.๑๐ เมตร	-	-	๙,๙๐๐,๐๐๐	๙,๙๐๐,๐๐๐	-	ถนน Asphaltic Concrete จำนวน ๑ เส้น	มีถนน Asphaltic Concrete ที่ ประชาชนสามารถ	กองช่าง

รายละเอียดโครงการพัฒนา

แผนพัฒนาท้องถิ่น (พ.ศ. ๒๕๖๑ - ๒๕๖๕)

แบบ ผ. ๐๒

เทศบาลตำบลปากห้วย อำเภออรัญประเทศ จังหวัดสระแก้ว

	เทวธิราช ๖ - อุดมเดช ๕ หมู่ที่ ๘		ยาว ๒,๔๔๒ เมตร หน้า ๐.๐๕ เมตร หรือพื้นที่ไม่น้อยกว่า ๑๔,๘๙๖.๒๐ ตารางเมตร							สัญจรไป-มา ได้สะดวก	
๑๔	โครงการก่อสร้างถนน ลาดยาง ผิวจราจรชนิด Asphaltic Concrete สายหน้าบ้านลุงศรี หมู่ที่ ๗	เพื่อให้ประชาชนสามารถสัญจรไปมาได้สะดวก	ก่อสร้างถนนลาดยาง ผิวจราจรชนิด Asphaltic Concrete ขนาดผิวจราจร กว้าง ๕.๐๐ เมตร ยาว ๒๔๓ เมตร หน้า ๐.๐๕ เมตร หรือพื้นที่ไม่น้อยกว่า ๑,๒๑๕ ตารางเมตร	-	-	๘๑๐,๐๐๐	๘๑๐,๐๐๐	-	ถนนลาดยาง ผิวจราจรชนิด Asphaltic Concrete จำนวน ๑ เส้น	มีถนนลาดยาง ผิวจราจรชนิด Asphaltic Concrete ที่ประชาชนสามารถสัญจรไป-มา ได้สะดวก	กองช่าง

ร.ที่	โครงการ	วัตถุประสงค์	เป้าหมาย (ผลผลิตของโครงการ)	งบประมาณ					ตัวชี้วัด (KPI)	ผลที่คาดว่าจะได้รับ	หน่วยงานรับผิดชอบหลัก
				๒๕๖๑ (บาท)	๒๕๖๒ (บาท)	๒๕๖๓ (บาท)	๒๕๖๔ (บาท)	๒๕๖๕ (บาท)			
๑๕	โครงการก่อสร้างถนน ลาดยาง ผิวจราจรชนิด Asphaltic Concrete ภายในสวนอินทรีนฤมิต หมู่ที่ ๗	เพื่อให้ประชาชนสามารถสัญจรไปมาได้สะดวก	ก่อสร้างถนนลาดยาง ผิวจราจรชนิด Asphaltic Concrete ขนาดผิวจราจร กว้าง ๕.๐๐ เมตร ยาว ๒,๐๓๖ เมตร หน้า ๐.๐๕ เมตร หรือพื้นที่ไม่น้อยกว่า ๑๐,๑๘๐ ตารางเมตร	-	-	๖,๒๖๓,๐๐๐	๖,๒๖๓,๐๐๐	-	ถนนลาดยาง ผิวจราจรชนิด Asphaltic Concrete จำนวน ๑ เส้น	มีถนนลาดยาง ผิวจราจรชนิด Asphaltic Concrete ที่ประชาชนสามารถสัญจรไป-มา ได้สะดวก	กองช่าง
๑๖	โครงการซ่อมสร้างถนน ลาดยาง ผิวจราจรชนิด Asphaltic Concrete สายรัชตะวิถี ๑๗ หมู่ที่ ๗-หมู่ที่ ๑๑	เพื่อให้ประชาชนสามารถสัญจรไปมาได้สะดวก	ก่อสร้างถนนลาดยาง ผิวจราจรชนิด Asphaltic Concrete ขนาดผิวจราจร กว้าง ๖.๑๐ เมตร ยาว ๒,๓๘๐ เมตร หน้า ๐.๐๕ เมตร หรือพื้นที่ไม่น้อยกว่า ๑๔,๕๑๘ ตารางเมตร	-	-	๘,๘๐๐,๐๐๐	๘,๘๐๐,๐๐๐	-	ถนนลาดยาง ผิวจราจรชนิด Asphaltic Concrete จำนวน ๑ เส้น	มีถนนลาดยาง ผิวจราจรชนิด Asphaltic Concrete ที่ประชาชนสามารถสัญจรไป-มา ได้สะดวก	กองช่าง
๑๗	โครงการซ่อมแซมถนนเชิงลาดสะพาน ผิว Asphaltic Concrete สายเทวธิราช หมู่ที่ ๗	เพื่อให้ประชาชนสามารถสัญจรไปมาได้สะดวก	ก่อสร้างถนนลาดยาง ผิวจราจรชนิด Asphaltic Concrete ขนาดผิวจราจร กว้าง ๑๐.๐๐ เมตร ยาว ๖๘๓ เมตร หน้า ๐.๐๕ เมตร หรือพื้นที่ไม่น้อยกว่า ๖,๙๓๐ ตารางเมตร	-	-	๒,๔๘๔,๐๐๐	๒,๔๘๔,๐๐๐	-	ถนนลาดยาง ผิวจราจรชนิด Asphaltic Concrete จำนวน ๑ เส้น	มีถนนลาดยาง ผิวจราจรชนิด Asphaltic Concrete ที่ประชาชนสามารถสัญจรไป-มา ได้สะดวก	กองช่าง
๑๘	โครงการก่อสร้างถนน ลาดยาง ผิวจราจรชนิด Asphaltic Concrete ภายในสวนอินทรีนฤมิต หมู่ที่ ๗	เพื่อให้ประชาชนสามารถสัญจรไปมาได้สะดวก	ก่อสร้างถนนลาดยาง ผิวจราจรชนิด Asphaltic Concrete รายละเอียดดังนี้ ช่วงที่ ๑ ขนาดผิวจราจร กว้าง ๕.๐๐ เมตร ยาว ๒,๐๓๖ เมตร หน้า ๐.๐๕ เมตร	-	-	๙,๙๐๐,๐๐๐	๙,๙๐๐,๐๐๐	-	ถนนลาดยาง ผิวจราจรชนิด Asphaltic	มีถนนลาดยาง ผิวจราจรชนิด Asphaltic Concrete ที่ประชาชน	กองช่าง

รายละเอียดโครงการพัฒนา

แผนพัฒนาท้องถิ่น (พ.ศ. ๒๕๖๑ - ๒๕๖๕)

เทศบาลตำบลปากห้วย อำเภออรัญประเทศ จังหวัดสระแก้ว

แบบ ผ. ๐๒

			ช่วงที่ ๒ ขนาดผิวจราจร กว้าง ๑๐.๐๐ เมตร ยาว ๒๕๐ เมตร หนา ๐.๐๕ เมตร ปริมาณพื้นที่ไม่น้อยกว่า ๑๕,๓๔๘ ตารางเมตร						Concrete จำนวน ๑ เส้น	สามารถสัญจรไป-มาได้สะดวก	
--	--	--	--	--	--	--	--	--	-----------------------	--------------------------	--

ที่	โครงการ	วัตถุประสงค์	เป้าหมาย (ผลผลิตของโครงการ)	งบประมาณ					ตัวชี้วัด (KPI)	ผลที่คาดว่าจะได้รับ	หน่วยงานรับผิดชอบหลัก
				๒๕๖๑ (บาท)	๒๕๖๒ (บาท)	๒๕๖๓ (บาท)	๒๕๖๔ (บาท)	๒๕๖๕ (บาท)			
๑๙	โครงการก่อสร้างถนนลาดยาง ผิวจราจรชนิด Asphaltic Concrete ถนนสายท้าวธีราช (รัชตะวิถี ๑๕) หมู่ที่ ๗	เพื่อให้ประชาชนสามารถสัญจรไปมาได้สะดวก	ก่อสร้างถนนลาดยาง ผิวจราจรชนิด Asphaltic Concrete รายละเอียดดังนี้ ช่วงที่ ๑ ขนาดผิวจราจร กว้าง ๖.๑๐ เมตร ยาว ๑๔๐ เมตร หนา ๐.๐๕ เมตร ช่วงที่ ๒ ขนาดผิวจราจร กว้าง ๖.๑๐ เมตร ยาว ๘๐ เมตร หนา ๐.๐๕ เมตร หรือปริมาณพื้นที่ไม่น้อยกว่า ๑,๓๔๒ ตารางเมตร	-	-	๔๙๐,๐๐๐	๔๙๐,๐๐๐	-	ถนนลาดยาง ผิวจราจรชนิด Asphaltic Concrete จำนวน ๑ เส้น	มีถนนลาดยาง ผิวจราจรชนิด Asphaltic Concrete ที่ประชาชนสามารถสัญจรไป-มาได้สะดวก	กองช่าง
๒๐	โครงการก่อสร้างถนนลาดยางผิว Asphaltic Concrete สายพรหมราช ๑ หมู่ที่ ๙	เพื่อให้ประชาชนสามารถสัญจรไปมาได้สะดวก	ก่อสร้างถนนลาดยาง ผิวจราจรชนิด Asphaltic Concrete ขนาดผิวจราจร กว้าง ๕.๐๐ เมตร ยาว ๑๒๓ เมตร หนา ๐.๐๕ เมตร หรือปริมาณพื้นที่ไม่น้อยกว่า ๖๑๕ ตารางเมตร ผิวทางเดิมกว้าง ๔.๐๐ เมตร ขยายไหล่ทางข้างละ ๐.๕๐ เมตร ยาว ๑๒๓ เมตร	-	-	๔๙๐,๐๐๐	๔๙๐,๐๐๐	-	ถนนลาดยาง ผิวจราจรชนิด Asphaltic Concrete จำนวน ๑ เส้น	มีถนนลาดยาง ผิวจราจรชนิด Asphaltic Concrete ที่ประชาชนสามารถสัญจรไป-มาได้สะดวก	กองช่าง

รายละเอียดโครงการพัฒนา

แผนพัฒนาท้องถิ่น (พ.ศ. ๒๕๖๑ - ๒๕๖๕)

แบบ ผ. ๐๒

เทศบาลตำบลพากห้วย อำเภออรัญประเทศ จังหวัดสระแก้ว

๒๑	โครงการก่อสร้างถนนลาดยาง ผิวจราจรชนิด Asphaltic Concrete สายทวาริราช ๕-พรหมราช ๑๖ หมู่ที่ ๑๑-หมู่ที่ ๔	เพื่อให้ประชาชนสามารถสัญจรไปมาได้สะดวก	ก่อสร้างถนนลาดยาง ผิวจราจรชนิด Asphaltic Concrete ขนาดผิวจราจร กว้าง ๖.๑๐ เมตร ยาว ๒,๗๑๕ เมตร หนา ๐.๐๕ เมตร หรือพื้นที่ไม่น้อยกว่า ๑๖,๕๖๑.๕๐ ตารางเมตร	-	-	๑๒,๗๕๙,๐๐๐	๑๒,๗๕๙,๐๐๐	-	ถนนลาดยาง ผิวจราจรชนิด Asphaltic Concrete จำนวน ๑ เส้น	มีถนนลาดยาง ผิวจราจรชนิด Asphaltic Concrete ที่ประชาชนสามารถสัญจรไป-มาได้สะดวก	กองช่าง
๒๒	โครงการก่อสร้างถนนลาดยาง ผิวจราจรชนิด Asphaltic Concrete สายทวาริราช ๓ หมู่ที่ ๑๑	เพื่อให้ประชาชนสามารถสัญจรไปมาได้สะดวก	-ก่อสร้างถนนลาดยาง ผิวจราจรชนิด Asphaltic Concrete ขนาดผิวจราจร กว้าง ๕.๐๐ เมตร ยาว ๑,๕๖๕ เมตร หนา ๐.๐๕ เมตร หรือพื้นที่ไม่น้อยกว่า ๗,๘๒๕ ตร.ม. - งานวางท่อระบายน้ำ คสล. ชั้น ๓ ขนาด ๐.๖๐x๑.๐๐ เมตร จำนวน ๓ จุดๆ ละ ๗ ท่อน รวม ๒๑ ท่อน	-	-	๔,๘๓๕,๐๐๐	๔,๘๓๕,๐๐๐	-	ถนนลาดยาง ผิวจราจรชนิด Asphaltic Concrete จำนวน ๑ เส้น	มีถนนลาดยาง ผิวจราจรชนิด Asphaltic Concrete ที่ประชาชนสามารถสัญจรไป-มาได้สะดวก	กองช่าง
รวม ๒๒ โครงการ				-	-	๑๑๖,๒๖๙,๐๐๐	๑๑๖,๒๖๙,๐๐๐	-			

๑.๔ ประเภทถนนคอนกรีตเสริมเหล็ก (คสล.)

ที่	โครงการ	วัตถุประสงค์	เป้าหมาย (ผลผลิตของโครงการ)	งบประมาณ					ตัวชี้วัด (KPI)	ผลที่คาดว่าจะได้รับ	หน่วยงาน รับผิดชอบหลัก
				๒๕๖๑ (บาท)	๒๕๖๒ (บาท)	๒๕๖๓ (บาท)	๒๕๖๔ (บาท)	๒๕๖๕ (บาท)			
๑	โครงการก่อสร้างถนนคอนกรีตเสริมเหล็ก ซอยรัชตะวิถี ๑๘/๒ หมู่ที่ ๓	เพื่อให้ประชาชนสามารถสัญจรไป-มาได้สะดวก	ก่อสร้างถนนคอนกรีตเสริมเหล็ก ขนาดผิวจราจร กว้าง ๔.๐๐ เมตร ยาว ๑๓๐ เมตร หนา ๐.๑๕ เมตร หรือพื้นที่ไม่น้อยกว่า ๕๒๐ ตารางเมตร งานเสริมลูกรังรองพื้นทางยาว ๑๓๐ เมตร กว้าง ๔ เมตร สูงเฉลี่ย ๐.๐๕ เมตร ปริมาตรลูกรังไม่น้อยกว่า ๒๖ ลบ.ม. พร้อมวางท่อระบายน้ำ คสล. ๐.๔๐x๑.๐๐ ม. จำนวน ๗ ท่อน	-	-	๓๔๓,๐๐๐	๓๔๓,๐๐๐	-	ถนน คสล. จำนวน ๑ เส้น	มีถนนคอนกรีตเสริมเหล็กที่ประชาชนสามารถสัญจรไป-มาได้สะดวก	กองช่าง
๒	โครงการก่อสร้างถนนคอนกรีตเสริมเหล็ก ซอยรัชตะวิถี ๑๘/๑ หมู่ที่ ๓	เพื่อให้ประชาชนสามารถสัญจรไป-มาได้สะดวก	ก่อสร้างถนนคอนกรีตเสริมเหล็ก ขนาดผิวจราจร กว้าง ๔.๐๐ เมตร ยาว ๙๐ เมตร หนา ๐.๑๕ เมตร หรือพื้นที่ไม่น้อยกว่า ๓๖๐ ตารางเมตร งานเสริม	-	-	๒๓๔,๐๐๐	๒๓๔,๐๐๐	-	ถนน คสล. จำนวน ๑ เส้น	มีถนนคอนกรีตเสริมเหล็กที่ประชาชน	กองช่าง

รายละเอียดโครงการพัฒนา

แผนพัฒนาท้องถิ่น (พ.ศ. ๒๕๖๑ - ๒๕๖๕)

แบบ ผ. ๐๒

เทศบาลตำบลปากห้วย อำเภออรัญประเทศ จังหวัดสระแก้ว

			ลูกรังรองพื้นทางยาว ๙๐ เมตร กว้าง ๔ เมตร สูงเฉลี่ย ๐.๐๕ เมตร ปริมาตรลูกรังไม่น้อยกว่า ๑๘ ลบ.ม.							สามารถสัญจรไป-มา ได้สะดวก	
๓	โครงการก่อสร้างถนนคอนกรีตเสริมเหล็ก ซอยรัชตะวิถี ๑๔/๓ หมู่ที่ ๓	เพื่อให้ประชาชนสามารถสัญจรไป-มา ได้สะดวก	ก่อสร้างถนนคอนกรีตเสริมเหล็ก ขนาดผิวจราจร กว้าง ๔.๐๐ เมตร ยาว ๒๘๐ เมตร หนา ๐.๑๕ เมตร หรือพื้นที่ไม่น้อยกว่า ๑,๑๒๐ ตารางเมตร งานเสริมลูกรังรองพื้นทางยาว ๒๘๐ เมตร กว้าง ๔ เมตร สูงเฉลี่ย ๐.๐๕ เมตร ปริมาตรลูกรังไม่น้อยกว่า ๕๖ ลบ.ม. พร้อมลงลูกรังไหล่ทาง ปริมาตรลูกรังไม่น้อยกว่า ๔๒ ลบ.ม.	-	-	๗๒๘,๐๐๐	๗๒๘,๐๐๐	-	ถนน คสล. จำนวน ๑ เส้น	มีถนนคอนกรีตเสริมเหล็กที่ประชาชนสามารถสัญจรไป-มา ได้สะดวก	กองช่าง

ที่	โครงการ	วัตถุประสงค์	เป้าหมาย (ผลผลิตของโครงการ)	งบประมาณ					ตัวชี้วัด (KPI)	ผลที่คาดว่าจะได้รับ	หน่วยงาน รับผิดชอบหลัก
				๒๕๖๑ (บาท)	๒๕๖๒ (บาท)	๒๕๖๓ (บาท)	๒๕๖๔ (บาท)	๒๕๖๕ (บาท)			
๔	โครงการก่อสร้างถนนคอนกรีตเสริมเหล็ก ซอยรัชตะวิถี ๒๔/๔ หมู่ที่ ๓	เพื่อให้ประชาชนสามารถสัญจรไป-มา ได้สะดวก	ก่อสร้างถนนคอนกรีตเสริมเหล็ก ขนาดผิวจราจร กว้าง ๔.๐๐ เมตร ยาว ๒๘๐ เมตร หนา ๐.๑๕ เมตร หรือพื้นที่ไม่น้อยกว่า ๑,๑๒๐ ตารางเมตร งานเสริมลูกรังรองพื้นทางยาว ๒๘๐ เมตร กว้าง ๔ เมตร สูงเฉลี่ย ๐.๐๕ เมตร ปริมาตรลูกรังไม่น้อยกว่า ๕๖ ลบ.ม. พร้อมลงลูกรังไหล่ทาง ปริมาตรลูกรังไม่น้อยกว่า ๔๒ ลบ.ม.	-	-	๗๒๘,๐๐๐	๗๒๘,๐๐๐	-	ถนน คสล. จำนวน ๑ เส้น	มีถนนคอนกรีตเสริมเหล็กที่ประชาชนสามารถสัญจรไป-มา ได้สะดวก	กองช่าง
๕	โครงการก่อสร้างถนนคอนกรีตเสริมเหล็ก ซอยรัชตะวิถี ๒๒ หมู่ที่ ๓	เพื่อให้ประชาชนสามารถสัญจรไป-มา ได้สะดวก	ก่อสร้างถนนคอนกรีตเสริมเหล็ก ขนาดผิวจราจร กว้าง ๓.๕๐ เมตร ยาว ๓๒๘ เมตร หนา ๐.๑๕ เมตร หรือพื้นที่ไม่น้อยกว่า ๑,๑๔๘ ตารางเมตร งานเสริม	-	-	๗๕๐,๐๐๐	๗๕๐,๐๐๐	-	ถนน คสล. จำนวน ๑ เส้น	มีถนนคอนกรีตเสริมเหล็กที่ประชาชน	กองช่าง

รายละเอียดโครงการพัฒนา

แผนพัฒนาท้องถิ่น (พ.ศ. ๒๕๖๑ - ๒๕๖๕)

เทศบาลตำบลปากห้วย อำเภออรัญประเทศ จังหวัดสระแก้ว

แบบ ผ. ๐๒

			ลูกรังรองพื้นทางยาว ๓๒๘ เมตร กว้าง ๓.๕๐ เมตร สูงเฉลี่ย ๐.๐๕ เมตร ปริมาตรลูกรังไม่น้อยกว่า ๕๗.๔๐ ลบ.ม.								สามารถสัญจรไป-มา ได้สะดวก	
๖	โครงการก่อสร้างถนนคอนกรีตเสริมเหล็ก ซอยเทศบาลราช ๒ หมู่ที่ ๑๑	เพื่อให้ประชาชนสามารถสัญจรไป-มา ได้สะดวก	-ก่อสร้างถนนคอนกรีตเสริมเหล็ก ขนาดผิวจราจร กว้าง ๕.๐๐ เมตร ยาว ๒๕๕ เมตร หนา ๐.๑๕ เมตร หรือพื้นที่ไม่น้อยกว่า ๑,๒๗๕ ตารางเมตร พร้อมลูกรังไหล่ทาง ข้างละ ๐.๕๐ เมตร ปริมาตรลูกรังไม่น้อยกว่า ๓๘.๒๕ ลบ.เมตร -วางท่อระบายน้ำ ขนาด ๐.๖๐x๑.๐๐ เมตร จำนวน ๓ จุดๆ ละ ๗ ท่อน รวม ๒๑ ท่อน	-	-	๘๕๓,๐๐๐	๘๕๓,๐๐๐	-	ถนน คสล. จำนวน ๑ เส้น	มีถนนคอนกรีตเสริมเหล็กที่ประชาชนสามารถสัญจรไป-มา ได้สะดวก	กองช่าง	

ที่	โครงการ	วัตถุประสงค์	เป้าหมาย (ผลผลิตของโครงการ)	งบประมาณ					ตัวชี้วัด (KPI)	ผลที่คาดว่าจะได้รับ	หน่วยงาน รับผิดชอบหลัก
				๒๕๖๑ (บาท)	๒๕๖๒ (บาท)	๒๕๖๓ (บาท)	๒๕๖๔ (บาท)	๒๕๖๕ (บาท)			
๗	โครงการก่อสร้างถนนคอนกรีตเสริมเหล็ก ซอยหน้าบ้านผู้ใหญ่ทวี ผาสข หมู่ที่ ๑๐	เพื่อให้ประชาชนสามารถสัญจรไป-มา ได้สะดวก	ก่อสร้างถนนคอนกรีตเสริมเหล็ก ขนาดผิวจราจร กว้าง ๔.๐๐ เมตร ยาว ๒๘๐ เมตร หนา ๐.๑๕ เมตร หรือพื้นที่ไม่น้อยกว่า ๑,๑๒๐ ตารางเมตร งานเสริมลูกรังรองพื้นทางยาว ๒๘๐ เมตร กว้าง ๔ เมตร สูงเฉลี่ย ๐.๐๕ เมตร ปริมาตรลูกรังไม่น้อยกว่า ๕๖ ลบ.ม. พร้อมลูกรังไหล่ทาง ปริมาตรลูกรังไม่น้อยกว่า ๔๒ ลบ.ม.	-	-	๗๒๘,๐๐๐	๗๒๘,๐๐๐	-	ถนน คสล. จำนวน ๑ เส้น	มีถนนคอนกรีตเสริมเหล็กที่ประชาชนสามารถสัญจรไป-มา ได้สะดวก	กองช่าง
๘	โครงการก่อสร้างถนนคอนกรีตเสริมเหล็ก ซอย	เพื่อให้ประชาชนสามารถสัญจรไป-มา ได้สะดวก	ก่อสร้างถนนคอนกรีตเสริมเหล็ก ขนาดผิวจราจร กว้าง ๔.๐๐ เมตร ยาว ๘๕๐	-	-	๒,๒๑๐,๐๐๐	๒,๒๑๐,๐๐๐	-	ถนน คสล. จำนวน ๑ เส้น	มีถนนคอนกรีตเสริมเหล็กที่ประชาชน	กองช่าง

รายละเอียดโครงการพัฒนา

แผนพัฒนาท้องถิ่น (พ.ศ. ๒๕๖๑ - ๒๕๖๕)

แบบ ผ. ๐๒

เทศบาลตำบลปากห้วย อำเภออรัญประเทศ จังหวัดสระแก้ว

	หลังโรงเรียนบ้านหนองผักบุ้ง หมู่ที่ ๑๐		เมตร หนา ๐.๑๕ เมตร หรือพื้นที่ไม่น้อยกว่า ๓,๔๐๐ ตารางเมตร							สามารถสัญจรไป-มา ได้สะดวก	
๙	โครงการก่อสร้างถนนคอนกรีตเสริมเหล็ก ซอยพระมหาราช ๕ หมู่ที่ ๙	เพื่อให้ประชาชนสามารถสัญจรไป-มา ได้สะดวก	ก่อสร้างถนนคอนกรีตเสริมเหล็ก ขนาดผิวจราจร กว้าง ๕.๐๐ เมตร ยาว ๔๕ เมตร หนา ๐.๑๕ เมตร หรือพื้นที่ไม่น้อยกว่า ๔๐๕ ตารางเมตร งานเสริมลูกรังรองพื้นทางยาว ๔๕ เมตร กว้าง ๕ เมตร สูงเฉลี่ย ๐.๐๕ เมตร ปริมาณลูกรังไม่น้อยกว่า ๑๑.๒๕ ลบ.ม. พร้อมลงลูกรังไหล่ทางข้างละ ๐.๕๐ เมตร ปริมาตรลูกรังไม่น้อยกว่า ๖.๗๕ ลบ.ม.	-	-	๒๖๓,๐๐๐	๒๖๓,๐๐๐	-	ถนน คสล. จำนวน ๑ เส้น	มีถนนคอนกรีตเสริมเหล็กที่ประชาชนสามารถสัญจรไป-มา ได้สะดวก	กองช่าง

ที่	โครงการ	วัตถุประสงค์	เป้าหมาย (ผลผลิตของโครงการ)	งบประมาณ					ตัวชี้วัด (KPI)	ผลที่คาดว่าจะได้รับ	หน่วยงาน รับผิดชอบหลัก
				๒๕๖๑ (บาท)	๒๕๖๒ (บาท)	๒๕๖๓ (บาท)	๒๕๖๔ (บาท)	๒๕๖๕ (บาท)			
๑๐	โครงการก่อสร้างถนนคอนกรีตเสริมเหล็ก ซอยพระมหาราช ๘ หมู่ที่ ๙	เพื่อให้ประชาชนสามารถสัญจรไป-มา ได้สะดวก	ก่อสร้างถนนคอนกรีตเสริมเหล็ก ขนาดผิวจราจร กว้าง ๔.๐๐ เมตร ยาว ๕๗๗ เมตร หนา ๐.๑๕ เมตร หรือพื้นที่ไม่น้อยกว่า ๒,๓๐๘ ตารางเมตร	-	-	๑,๔๕๔,๐๐๐	๑,๔๕๔,๐๐๐	-	ถนน คสล. จำนวน ๑ เส้น	มีถนนคอนกรีตเสริมเหล็กที่ประชาชนสามารถสัญจรไป-มา ได้สะดวก	กองช่าง
๑๑	โครงการก่อสร้างถนนคอนกรีตเสริมเหล็ก ซอยพระมหาราช ๖ หมู่ที่ ๙	เพื่อให้ประชาชนสามารถสัญจรไป-มา ได้สะดวก	ก่อสร้างถนนคอนกรีตเสริมเหล็ก ขนาดผิวจราจร กว้าง ๕.๐๐ เมตร ยาว ๑๖๗ เมตร หนา ๐.๑๕ เมตร หรือพื้นที่ไม่น้อยกว่า ๘๓๕ ตารางเมตร งานเสริมลูกรังรองพื้นทางยาว ๑๖๗ เมตร กว้าง ๕ เมตร สูงเฉลี่ย ๐.๐๕ เมตร ปริมาณ	-	-	๕๕๐,๐๐๐	๕๕๐,๐๐๐	-	ถนน คสล. จำนวน ๑ เส้น	มีถนนคอนกรีตเสริมเหล็กที่ประชาชนสามารถสัญจรไป-มา ได้สะดวก	กองช่าง

รายละเอียดโครงการพัฒนา

แผนพัฒนาท้องถิ่น (พ.ศ. ๒๕๖๑ - ๒๕๖๕)

แบบ ผ. ๐๒

เทศบาลตำบลปากห้วย อำเภออรัญประเทศ จังหวัดสระแก้ว

			ลูกรังไม่น้อยกว่า ๔๑.๗๕ ลบ.ม. พร้อม ลงลูกรังไหล่ทางข้างละ ๐.๕๐ เมตร ปริมาตรลูกรังไม่น้อยกว่า ๒๕.๐๕ ลบ. ม. วางท่อระบายน้ำ คสล. Ø ๐.๔๐ จำนวน ๖.๐๐ ท่อน								
๑๒	โครงการก่อสร้างถนน คอนกรีตเสริมเหล็ก ซอย พรหมราช ๑๒ หมู่ที่ ๙	เพื่อให้ประชาชน สามารถสัญจรไป-มา ได้สะดวก	ก่อสร้างถนนคอนกรีตเสริมเหล็ก ขนาด ผิวจราจร กว้าง ๕.๐๐ เมตร ยาว ๑,๖๑๐ เมตร หนา ๐.๑๕ เมตร หรือ พื้นที่ไม่น้อยกว่า ๘,๐๕๐ ตารางเมตร งานเสริมลูกรังรองพื้นทางยาว ๑,๖๑๐ เมตร กว้าง ๕ เมตร สูงเฉลี่ย ๐.๐๕ เมตร ปริมาณลูกรังไม่น้อยกว่า ๔๐๒.๕๐ ลบ.ม. พร้อมลงลูกรังไหล่ทางข้างละ ๐.๕๐ เมตร ปริมาตรลูกรังไม่น้อยกว่า ๒๔๑.๕๐ ลบ.ม.	-	-	๕,๒๓๓,๐๐๐	๕,๒๓๓,๐๐๐	-	ถนน คสล. จำนวน ๑ เส้น	มีถนนคอนกรีต เสริมเหล็กที่ ประชาชน สามารถสัญจร ไป-มา ได้สะดวก	กองช่าง

ที่	โครงการ	วัตถุประสงค์	เป้าหมาย (ผลผลิตของโครงการ)	งบประมาณ					ตัวชี้วัด (KPI)	ผลที่คาดว่าจะ ได้รับ	หน่วยงาน รับผิดชอบหลัก
				๒๕๖๑ (บาท)	๒๕๖๒ (บาท)	๒๕๖๓ (บาท)	๒๕๖๔ (บาท)	๒๕๖๕ (บาท)			
๑๓	โครงการก่อสร้างถนนคอนกรีต เสริมเหล็ก ซอยข้างบ้านนางทอง ใบ อยู่คะเขนทร์ หมู่ที่ ๙	เพื่อให้ประชาชนสามารถ สัญจรไป-มา ได้สะดวก	ก่อสร้างถนนคอนกรีตเสริมเหล็ก ขนาดผิว จราจร กว้าง ๓.๕๐ เมตร ยาว ๔๐ เมตร หนา ๐.๑๕ เมตร หรือพื้นที่ไม่น้อยกว่า ๑๔๐ ตาราง เมตร	-	-	๙๐,๐๐๐	๙๐,๐๐๐	-	ถนน คสล. จำนวน ๑ เส้น	มีถนนคอนกรีตเสริม เหล็กที่ ประชาชน สามารถสัญจรไป-มา ได้สะดวก	กองช่าง
๑๔	โครงการก่อสร้างถนนคอนกรีต เสริมเหล็ก ซอยพรหมราช ๑๒/๖- บ้านนายแดน พิมพ์เพชร หมู่ที่ ๙	เพื่อให้ประชาชนสามารถ สัญจรไป-มา ได้สะดวก	ก่อสร้างถนนคอนกรีตเสริมเหล็ก ขนาดผิว จราจร กว้าง ๕.๐๐ เมตร ยาว ๖๕ เมตร หนา ๐.๑๕ เมตร หรือพื้นที่ไม่น้อยกว่า ๓๒๕ ตาราง เมตร งานเสริมลูกรังรองพื้นทางยาว ๖๕ เมตร กว้าง ๕ เมตร สูงเฉลี่ย ๐.๐๕ เมตร ปริมาณ ลูกรังไม่น้อยกว่า ๑๖.๒๕ ลบ.ม. พร้อมลงลูกรัง ไหล่ทางข้างละ ๐.๕๐ เมตร ปริมาตรลูกรังไม่ น้อยกว่า ๙.๗๕ ลบ.ม.	-	-	๕,๒๓๓,๐๐๐	๕,๒๓๓,๐๐๐	-	ถนน คสล. จำนวน ๑ เส้น	มีถนนคอนกรีตเสริม เหล็กที่ ประชาชน สามารถสัญจรไป-มา ได้สะดวก	กองช่าง

รายละเอียดโครงการพัฒนา

แบบ ผ. ๐๒

แผนพัฒนาท้องถิ่น (พ.ศ. ๒๕๖๑ - ๒๕๖๕)

เทศบาลตำบลปากห้วย อำเภออรัญประเทศ จังหวัดสระแก้ว

๑๕	โครงการก่อสร้างถนนคอนกรีตเสริมเหล็ก ขยายบ้านนายวิรัตน์ สมบูรณ์ หมู่ที่ ๖	เพื่อให้ประชาชนสามารถสัญจรไป-มา ได้สะดวก	ก่อสร้างถนนคอนกรีตเสริมเหล็ก ขนาดผิวจราจร กว้าง ๕.๐๐ เมตร ยาว ๑๖๘ เมตร หนา ๐.๑๕ เมตร หรือพื้นที่ไม่น้อยกว่า ๘๔๐ ตารางเมตร งานเสริมลูกรังรองพื้นทางยาว ๑๖๘ เมตร ร สูงเฉลี่ย ๐.๐๕ เมตร ปริมาณลูกรังไม่น้อยกว่า ๔๒ ลบ.ม. พร้อมลงลูกรังไหล่ทาง ปริมาตรลูกรังไม่น้อยกว่า ๒๕.๒๐ ลบ.ม.	-	-	๕๕๐,๐๐๐	๕๕๐,๐๐๐	-	ถนน คสล. จำนวน ๑ เส้น	มีถนนคอนกรีตเสริมเหล็กที่ประชาชนสามารถสัญจรไป-มา ได้สะดวก	กองช่าง
๑๖	โครงการก่อสร้างถนนคอนกรีตเสริมเหล็ก ขยายบ้านนางสนอง ประกอบผล หมู่ที่ ๗	เพื่อให้ประชาชนสามารถสัญจรไป-มา ได้สะดวก	ก่อสร้างถนนคอนกรีตเสริมเหล็ก ขนาดผิวจราจร กว้าง ๔.๐๐ เมตร ยาว ๑๗๐ เมตร หนา ๐.๑๕ เมตร หรือพื้นที่ไม่น้อยกว่า ๖๘๐ ตารางเมตร งานเสริมลูกรังรองพื้นทางยาว ๑๗๐ เมตร กว้าง ๔ เมตร สูงเฉลี่ย ๐.๐๕ เมตร ปริมาณลูกรังไม่น้อยกว่า ๓๔.๐๐ ลบ.ม. พร้อมลงลูกรังไหล่ทางปริมาตรลูกรังไม่น้อยกว่า ๒๕.๕๐ ลบ.ม.	-	-	๔๕๐,๐๐๐	๔๕๐,๐๐๐	-	ถนน คสล. จำนวน ๑ เส้น	มีถนนคอนกรีตเสริมเหล็กที่ประชาชนสามารถสัญจรไป-มา ได้สะดวก	กองช่าง

ที่	โครงการ	วัตถุประสงค์	เป้าหมาย (ผลผลิตของโครงการ)	งบประมาณ					ตัวชี้วัด (KPI)	ผลที่คาดว่าจะได้รับ	หน่วยงาน รับผิดชอบหลัก
				๒๕๖๑ (บาท)	๒๕๖๒ (บาท)	๒๕๖๓ (บาท)	๒๕๖๔ (บาท)	๒๕๖๕ (บาท)			
๑๗	โครงการก่อสร้างถนนคอนกรีตเสริมเหล็ก ขยายในวัดสวนอุดม-ระบบประปาหมู่บ้าน หมู่ที่ ๘	เพื่อให้ประชาชนสามารถสัญจรไป-มา ได้สะดวก	ก่อสร้างถนนคอนกรีตเสริมเหล็ก ขนาดผิวจราจร กว้าง ๔.๐๐ เมตร ยาว ๓๗๕ เมตร หนา ๐.๑๕ เมตร หรือพื้นที่ไม่น้อยกว่า ๑,๕๐๐ ตารางเมตร งานเสริมลูกรังรองพื้นทางยาว ๓๗๕ เมตร กว้าง ๔ เมตร สูงเฉลี่ย ๐.๐๕ เมตร ปริมาณลูกรังไม่น้อยกว่า ๗๕.๐๐ ลบ.ม. พร้อมลงลูกรังไหล่ทาง ข้างละ ๐.๕๐ เมตร ปริมาตรลูกรังไม่น้อยกว่า ๕๖.๒๕ ลบ.ม.	-	-	๙๗๕,๐๐๐	๙๗๕,๐๐๐	-	ถนน คสล. จำนวน ๑ เส้น	มีถนนคอนกรีตเสริมเหล็กที่ประชาชนสามารถสัญจรไป-มา ได้สะดวก	กองช่าง
๑๘	โครงการก่อสร้างถนนคอนกรีตเสริมเหล็ก ขยายบ้านนายอ่อน-บ้านยายสาย หมู่ที่ ๘	เพื่อให้ประชาชนสามารถสัญจรไป-มา ได้สะดวก	ก่อสร้างถนนคอนกรีตเสริมเหล็ก ขนาดผิวจราจร กว้าง ๓.๕๐ เมตร ยาว ๑๕๐ เมตร หนา ๐.๑๕ เมตร หรือพื้นที่ไม่น้อยกว่า ๕๒๕ ตารางเมตร	-	-	๓๔๒,๐๐๐	๓๔๒,๐๐๐	-	ถนน คสล. จำนวน ๑ เส้น	มีถนนคอนกรีตเสริมเหล็กที่ประชาชนสามารถสัญจรไป-มา ได้สะดวก	กองช่าง

รายละเอียดโครงการพัฒนา

แผนพัฒนาท้องถิ่น (พ.ศ. ๒๕๖๑ - ๒๕๖๕)

แบบ ผ. ๐๒

เทศบาลตำบลปากห้วย อำเภออรัญประเทศ จังหวัดสระแก้ว

๑๙	โครงการก่อสร้างถนนคอนกรีตเสริมเหล็ก สายอุคมเดช ๕-ทวาริราช ๖ หมู่ที่ ๘	เพื่อให้ประชาชนสามารถสัญจรไป-มา ได้สะดวก	ก่อสร้างถนนคอนกรีตเสริมเหล็ก ขนาดผิวจราจร กว้าง ๖.๐๐ เมตร ยาว ๒,๔๔๒ เมตร หนา ๐.๑๕ เมตร หรือพื้นที่ไม่น้อยกว่า ๑๔,๖๕๒ ตารางเมตร พร้อมลงลูกรังไหล่ทางข้างละ ๐.๕๐ เมตร ปริมาตรลูกรังไม่น้อยกว่า ๒,๑๙๗.๘๐ ลบ.ม.	-	-	๙๗๕,๐๐๐	๙๗๕,๐๐๐	-	ถนน คสล. จำนวน ๑ เส้น	มีถนนคอนกรีตเสริมเหล็กที่ประชาชนสามารถสัญจรไป-มา ได้สะดวก	กองช่าง
๒๐	โครงการก่อสร้างถนนคอนกรีตเสริม หอยพรหมราช ๘ หมู่ที่ ๙	เพื่อให้ประชาชนสามารถสัญจรไป-มา ได้สะดวก	ก่อสร้างถนนคอนกรีตเสริมเหล็ก ดังนี้ ช่วงที่ ๑ ผิวจราจรกว้าง ๕.๐๐ ม. ยาว ๕๗๔ ม. หนา ๐.๑๕ ม. ไม่มีไหล่ทาง ช่วงที่ ๒ ผิวจราจรกว้าง ๕.๐๐ ม. ยาว ๑๗๒ ม. หนา ๐.๑๕ ม. ไม่มีไหล่ทาง ช่วงที่ ๓ ผิวจราจรกว้าง ๕.๐๐ ม. ยาว ๔๗๖ ม. หนา ๐.๑๕ ม. ไม่มีไหล่ทาง ช่วงที่ ๔ ผิวจราจรกว้าง ๕.๐๐ ม. ยาว ๔๑๐ ม. หนา ๐.๑๕ ม. ไม่มีไหล่ทาง ช่วงที่ ๕ ผิวจราจรกว้าง ๕.๐๐ ม. ยาว ๔๔๘ ม. หนา ๐.๑๕ ม. ไม่มีไหล่ทาง ช่วงที่ ๖ ผิวจราจรกว้าง ๕.๐๐ ม. ยาว ๑๗๙ ม. หนา ๐.๑๕ ม. ไม่มีไหล่ทาง รวมความยาวทั้งหมด ๒,๒๕๙ ม. พท.ไม่น้อยกว่า ๑๑,๒๕๙ ตร.ม. งานลูกรังบดอัดแน่น ปริมาตรลูกรังไม่น้อยกว่า ๒,๗๑๐.๘๐ ลบ.ม. งานวางท่อระบายน้ำ คสล.ชั้น ๓ ขนาด ๐.๖๐x๑.๐๐ ม. จุดละ ๗ ท่อน จำนวน ๑๕ จุด รวม ๑๐๕ ท่อน ติดตั้งป้ายจำกัดน้ำหนัก จำนวน ๑ ป้าย พร้อมป้ายโครงการจำนวน ๑ ป้าย (ตามแบบมาตรฐาน กรมทางหลวงชนบทและ ทต.ปากห้วยกำหนด)	-	-	๙,๙๐๐,๐๐๐	๙,๙๐๐,๐๐๐	-	ถนน คสล. จำนวน ๑ เส้น	มีถนนคอนกรีตเสริมเหล็กที่ประชาชนสามารถสัญจรไป-มา ได้สะดวก	กองช่าง

ที่	โครงการ	วัตถุประสงค์	เป้าหมาย (ผลผลิตของโครงการ)	งบประมาณ					ตัวชี้วัด (KPI)	ผลที่คาดว่าจะได้รับ	หน่วยงาน รับผิดชอบหลัก
				๒๕๖๑ (บาท)	๒๕๖๒ (บาท)	๒๕๖๓ (บาท)	๒๕๖๔ (บาท)	๒๕๖๕ (บาท)			
๒๑	โครงการก่อสร้างถนนคอนกรีตเสริมเหล็ก ซอยข้างศูนย์ปฏิบัติธรรมอรัญประเทศ (วัดพระธรรมกาย) หมู่ที่ ๗	เพื่อให้ประชาชนสามารถสัญจรไป-มา ได้สะดวก	ก่อสร้างถนนคอนกรีตเสริมเหล็ก ขนาดผิวจราจร กว้าง ๔.๐๐ เมตร ยาว ๓๐๐ เมตร หนา ๐.๑๕ เมตร หรือพื้นที่ไม่น้อยกว่า ๑,๒๐๐ ตารางเมตร งานเสริมลูกรังรองพื้นทาง ยาว ๓๐๐ เมตร กว้าง ๔ เมตร สูงเฉลี่ย ๐.๐๕ เมตร ปริมาตรลูกรังไม่น้อยกว่า ๑๒๐ ลบ.ม. พร้อมลงลูกรังไหล่ทาง ปริมาตรลูกรังไม่น้อยกว่า ๔๕ ลบ.ม.	-	-	๙๗๕,๐๐๐	๙๗๕,๐๐๐	-	ถนน คสล. จำนวน ๑ เส้น	มีถนนคอนกรีตเสริมเหล็กที่ประชาชนสามารถสัญจรไป-มา ได้สะดวก	กองช่าง
*๒๒	โครงการก่อสร้างถนนคอนกรีตเสริมเหล็ก ซอยพรหมราช ๕/๑ หมู่ที่ ๙	เพื่อให้ประชาชนสามารถสัญจรไป-มา ได้สะดวก	ก่อสร้างถนนคอนกรีตเสริมเหล็ก ขนาด ผิวจราจร กว้าง ๕.๐๐ เมตร ยาว ๒๑๐.๐๐ เมตร หนา ๐.๑๕ เมตร หรือพื้นที่ไม่น้อยกว่า ๑,๐๕๐.๐๐ ตารางเมตร งานเสริมลูกรังรองพื้นทางยาว ๒๑๐.๐๐ เมตร กว้าง ๕.๐๐ เมตร สูงเฉลี่ย ๐.๐๕ เมตร	-	-	๖๘๒,๐๐๐	๖๘๒,๐๐๐	-	ถนน คสล. จำนวน ๑ เส้น	มีถนนคอนกรีตเสริมเหล็กที่ประชาชนสามารถสัญจรไป-มา ได้สะดวก	กองช่าง

รายละเอียดโครงการพัฒนา

แผนพัฒนาท้องถิ่น (พ.ศ. ๒๕๖๑ - ๒๕๖๕)

แบบ ผ. ๐๒

เทศบาลตำบลปากห้วย อำเภออรัญประเทศ จังหวัดสระแก้ว

			ปริมาณลูกรังไม่น้อยกว่า ๕๒.๕๐ ลูกบาศก์เมตร พร้อมลงไหล่ทาง ข้างละ ๐.๕๐ เมตร ปริมาตรลูกรังไม่น้อยกว่า ๓๑.๕๐ ลูกบาศก์เมตร								
*๒๓	โครงการก่อสร้างถนนคอนกรีตเสริมเหล็ก สายบ้านลุงอ้วน หมู่ที่ ๑๑	เพื่อให้ประชาชนสามารถสัญจรไป-มาได้สะดวก	ก่อสร้างถนนคอนกรีตเสริมเหล็ก ขนาด ผิวจราจร กว้าง ๔.๐๐ เมตร ยาว ๑๙๒.๕๐ เมตร หนา ๐.๑๕ เมตร หรือพื้นที่ไม่น้อยกว่า ๗๗๐.๐๐ ตารางเมตร งานเสริมลูกรังรองพื้นทางยาว ๑๙๒.๕๐ เมตร กว้าง ๔.๐๐ เมตร สูงเฉลี่ย ๐.๐๕ เมตร ปริมาณลูกรังไม่น้อยกว่า ๓๘.๕๐ ลูกบาศก์เมตร	-	-	๕๐๐,๐๐๐	๕๐๐,๐๐๐	-	ถนน คสล. จำนวน ๑ เส้น	มีถนนคอนกรีตเสริมเหล็กที่ประชาชนสามารถสัญจรไป-มาได้สะดวก	กองช่าง
รวม ๒๓ โครงการ				-	-	๓๔,๗๔๖,๐๐๐	๓๔,๗๔๖,๐๐๐	-			

๒. งานท่อระบายน้ำและรางระบายน้ำ

ที่	โครงการ	วัตถุประสงค์	เป้าหมาย (ผลผลิตของโครงการ)	งบประมาณ					ตัวชี้วัด (KPI)	ผลที่คาดว่าจะได้รับ	หน่วยงาน รับผิดชอบหลัก
				๒๕๖๑ (บาท)	๒๕๖๒ (บาท)	๒๕๖๓ (บาท)	๒๕๖๔ (บาท)	๒๕๖๕ (บาท)			
๑	โครงการก่อสร้างรางระบายน้ำคอนกรีตเสริมเหล็ก ซอยรัชตะวิถี ๗ หมู่ที่ ๒	เพื่อการระบายน้ำ ป้องกันแก้ไขปัญหาน้ำท่วมขัง	ก่อสร้างรางระบายน้ำคอนกรีตเสริมเหล็ก ชนิดรางยู ขนาดรางกว้าง ๐.๕๐ ม. ลึก ๐.๕๐ ม. หนา ๐.๑๐ ม. ยาว ๔๙๗ ม. พร้อมฝาคอนกรีตเสริมเหล็ก	-	-	๖๓๐,๐๐๐	๖๓๐,๐๐๐	-	รางระบายน้ำ คสล. จำนวน ๑ แห่ง	พื้นที่หมู่บ้าน หมู่ที่ ๒ มีการระบายน้ำที่ดี ป้องกันแก้ไขปัญหาน้ำท่วมขัง	กองช่าง

รายละเอียดโครงการพัฒนา

แผนพัฒนาท้องถิ่น (พ.ศ. ๒๕๖๑ - ๒๕๖๕)

แบบ ผ. ๐๒

เทศบาลตำบลพากห้วย อำเภออรัญประเทศ จังหวัดสระแก้ว

๒	โครงการก่อสร้างรางระบายน้ำคอนกรีตเสริมเหล็ก ซอยรัชตะวิถี ๖ หมู่ที่ ๒	เพื่ อการระบายน้ำ ป้องกันแก้ไขปัญหาน้ำท่วมขัง	ก่อสร้างรางระบายน้ำคอนกรีตเสริมเหล็ก ชนิดรางยู ขนาดรางกว้าง ๐.๕๐ ม. ลึก ๐.๕๐ ม. หนา ๐.๑๐ ม. ยาว ๑๓๕ ม. พร้อมฝาคอนกรีตเสริมเหล็ก	-	-	๒๕๐,๐๐๐	๒๕๐,๐๐๐	-	รางระบายน้ำ คสล. จำนวน ๑ แห่ง	พื้นที่หมู่บ้าน หมู่ที่ ๒ มีการระบายน้ำที่ดี ป้องกันแก้ไขปัญหาน้ำท่วมขัง	กองช่าง
๓	โครงการก่อสร้างรางระบายน้ำคอนกรีตเสริมเหล็ก ซอยรัชตะวิถี ๗/๖ หมู่ที่ ๒	เพื่ อการระบายน้ำ ป้องกันแก้ไขปัญหาน้ำท่วมขัง	ก่อสร้างรางระบายน้ำคอนกรีตเสริมเหล็ก ชนิดรางยู ขนาดรางกว้าง ๐.๕๐ ม. ลึก ๐.๕๐ ม. หนา ๐.๑๐ ม. ยาว ๒๐๙ ม. พร้อมฝาคอนกรีตเสริมเหล็ก	-	-	๒๖๕,๐๐๐	๒๖๕,๐๐๐	-	รางระบายน้ำ คสล. จำนวน ๑ แห่ง	พื้นที่หมู่บ้าน หมู่ที่ ๒ มีการระบายน้ำที่ดี ป้องกันแก้ไขปัญหาน้ำท่วมขัง	กองช่าง
๔	โครงการก่อสร้างรางระบายน้ำ บ้านนางจำปูน-บ้านนายบุญเมิง หมู่ที่ ๖	เพื่ อการระบายน้ำ ป้องกันแก้ไขปัญหาน้ำท่วมขัง	ก่อสร้างรางระบายน้ำคอนกรีตเสริมเหล็ก ขนาดรางกว้าง ๐.๕๐ ม. ลึก ๐.๕๐ ม. หนา ๐.๑๐ ม. ยาว ๕๔๔ ม. พร้อมฝาคอนกรีตเสริมเหล็ก	-	-	๗๐๐,๐๐๐	๗๐๐,๐๐๐	-	ท่อระบายน้ำ จำนวน ๑ แห่ง	พื้นที่หมู่บ้าน หมู่ที่ ๖ มีการระบายน้ำที่ดี ป้องกันแก้ไขปัญหาน้ำท่วมขัง	กองช่าง

ที่	โครงการ	วัตถุประสงค์	เป้าหมาย (ผลผลิตของโครงการ)	งบประมาณ					ตัวชี้วัด (KPI)	ผลที่คาดว่าจะได้รับ	หน่วยงาน รับผิดชอบหลัก
				๒๕๖๑ (บาท)	๒๕๖๒ (บาท)	๒๕๖๓ (บาท)	๒๕๖๔ (บาท)	๒๕๖๕ (บาท)			
๕	โครงการวางท่อระบายน้ำข้ามคลองห้วยแซ่ หมู่ที่ ๑๑	เพื่ อการระบายน้ำ ป้องกันแก้ไขปัญหาน้ำท่วมขัง	รายละเอียดโครงการดังนี้ จุดที่ ๑ วางท่อระบายน้ำ ขนาด ๑.๐๐x๑.๐๐ เมตร จำนวน ๗ ท่อน (พร้อมเทคอนกรีตตาดปากท่อ)	-	-	๒๖๕,๐๐๐	๒๖๕,๐๐๐	-	ท่อระบายน้ำ จำนวน ๑ แห่ง	พื้นที่หมู่บ้าน หมู่ที่ ๑๑ มีการระบายน้ำที่ดี ป้องกันแก้ไขปัญหาน้ำท่วมขัง	กองช่าง

รายละเอียดโครงการพัฒนา

แผนพัฒนาท้องถิ่น (พ.ศ. ๒๕๖๑ - ๒๕๖๕)

แบบ ผ. ๐๒

เทศบาลตำบลปากห้วย อำเภออรัญประเทศ จังหวัดสระแก้ว

			<p>จุดที่ ๒ วางท่อระบายน้ำ ขนาด ๑.๐๐x๑.๐๐ เมตร จำนวน ๗ ท่อน (พร้อมเทคอนกรีตตาดปากท่อ)</p> <p>จุดที่ ๓ วางท่อระบายน้ำ ขนาด ๑.๐๐x๑.๐๐ เมตร จำนวน ๗ ท่อน (พร้อมเทคอนกรีตตาดปากท่อ)</p> <p>จุดที่ ๔ วางท่อระบายน้ำ ขนาด ๑.๐๐x๑.๐๐ เมตร จำนวน ๗ ท่อน (พร้อมเทคอนกรีตตาดปากท่อ)</p> <p>จุดที่ ๕ วางท่อระบายน้ำ ขนาด ๑.๐๐x๑.๐๐ เมตร จำนวน ๗ ท่อน (พร้อมเทคอนกรีตตาดปากท่อ)</p> <p>จุดที่ ๖ วางท่อระบายน้ำ ขนาด ๑.๐๐x๑.๐๐ เมตร จำนวน ๗ ท่อน (พร้อมเทคอนกรีตตาดปากท่อ)</p> <p>จุดที่ ๗ วางท่อระบายน้ำ ขนาด ๑.๐๐x๑.๐๐ เมตร จำนวน ๗ ท่อน (พร้อมเทคอนกรีตตาดปากท่อ)</p> <p>จุดที่ ๘ วางท่อระบายน้ำ ขนาด ๑.๐๐x๑.๐๐ เมตร จำนวน ๗ ท่อน (พร้อมเทคอนกรีตตาดปากท่อ)</p>							
--	--	--	--	--	--	--	--	--	--	--

ที่	โครงการ	วัตถุประสงค์	เป้าหมาย (ผลผลิตของโครงการ)	งบประมาณ					ตัวชี้วัด (KPI)	ผลที่คาดว่าจะได้รับ	หน่วยงาน รับผิดชอบหลัก
				๒๕๖๑ (บาท)	๒๕๖๒ (บาท)	๒๕๖๓ (บาท)	๒๕๖๔ (บาท)	๒๕๖๕ (บาท)			
๖	โครงการวางท่อระบายน้ำ คลอง รพช. หมู่ที่ ๕	เพื่อการระบายน้ำ ป้องกันแก้ไขปัญหาน้ำท่วมขัง	รายละเอียดโครงการดังนี้ จุดที่ ๑ วางท่อระบายน้ำ ขนาด ๑.๐๐x๑.๐๐ เมตร จำนวน ๘ ท่อน (พร้อมเทคอนกรีตตาดปากท่อ)	-	-	๒๘๐,๐๐๐	๒๘๐,๐๐๐	-	ท่อระบายน้ำ จำนวน ๑ แห่ง	พื้นที่หมู่บ้าน หมู่ที่ ๕ มีการระบายน้ำที่ดี ป้องกันแก้ไขปัญหาน้ำท่วมขัง	กองช่าง

รายละเอียดโครงการพัฒนา

แผนพัฒนาท้องถิ่น (พ.ศ. ๒๕๖๑ - ๒๕๖๕)

แบบ ผ. ๐๒

เทศบาลตำบลปากห้วย อำเภออรัญประเทศ จังหวัดสระแก้ว

			<p>จุดที่ ๒ วางท่อระบายน้ำ ขนาด ๑.๐๐x๑.๐๐ เมตร จำนวน ๘ ท่อน (พร้อมเทคอนกรีตตาดปากท่อ)</p> <p>จุดที่ ๓ วางท่อระบายน้ำ ขนาด ๑.๐๐x๑.๐๐ เมตร จำนวน ๘ ท่อน (พร้อมเทคอนกรีตตาดปากท่อ)</p> <p>จุดที่ ๔ วางท่อระบายน้ำ ขนาด ๑.๐๐x๑.๐๐ เมตร จำนวน ๘ ท่อน (พร้อมเทคอนกรีตตาดปากท่อ)</p> <p>จุดที่ ๕ วางท่อระบายน้ำ ขนาด ๑.๐๐x๑.๐๐ เมตร จำนวน ๘ ท่อน (พร้อมเทคอนกรีตตาดปากท่อ)</p> <p>จุดที่ ๖ วางท่อระบายน้ำ ขนาด ๑.๐๐x๑.๐๐ เมตร จำนวน ๘ ท่อน (พร้อมเทคอนกรีตตาดปากท่อ)</p> <p>จุดที่ ๗ วางท่อระบายน้ำ ขนาด ๑.๐๐x๑.๐๐ เมตร จำนวน ๘ ท่อน (พร้อมเทคอนกรีตตาดปากท่อ)</p> <p>จุดที่ ๘ วางท่อระบายน้ำ ขนาด ๑.๐๐x๑.๐๐ เมตร จำนวน ๘ ท่อน (พร้อมเทคอนกรีตตาดปากท่อ)</p>							
--	--	--	--	--	--	--	--	--	--	--

ที่	โครงการ	วัตถุประสงค์	เป้าหมาย (ผลผลิตของโครงการ)	งบประมาณ					ตัวชี้วัด (KPI)	ผลที่คาดว่าจะได้รับ	หน่วยงาน รับผิดชอบหลัก
				๒๕๖๑ (บาท)	๒๕๖๒ (บาท)	๒๕๖๓ (บาท)	๒๕๖๔ (บาท)	๒๕๖๕ (บาท)			
๗	โครงการก่อสร้างรางระบายน้ำ ซอยรัชตะวิถี ๑๐/๑ หมู่ที่ ๑	เพื่อการระบายน้ำ ป้องกันแก้ไขปัญหาน้ำท่วมซ้ำ	ก่อสร้างรางระบายน้ำคอนกรีตเสริมเหล็กชนิดรางยู ขนาดรางกว้าง ๐.๕๐	-	-	๑๖๕,๐๐๐	๑๖๕,๐๐๐	-	ท่อระบายน้ำ จำนวน ๑ แห่ง	พื้นที่หมู่บ้าน หมู่ที่ ๑ มีการระบายน้ำ	กองช่าง

รายละเอียดโครงการพัฒนา

แผนพัฒนาท้องถิ่น (พ.ศ. ๒๕๖๑ - ๒๕๖๕)

แบบ ผ. ๐๒

เทศบาลตำบลปากห้วย อำเภออรัญประเทศ จังหวัดสระแก้ว

			ม. ลึก ๐.๕๐ ม. หน้า ๐.๑๐ ม. ยาว ๑๒๘ ม. พร้อมฝาคอนกรีตเสริมเหล็ก							ที่ดี ป้องกันแก้ไขปัญหาน้ำท่วมขัง	
๘	โครงการก่อสร้างรางระบายน้ำคอนกรีตเสริมเหล็ก บ้านพรสกุล ซอย๑,๒ หมู่ที่ ๑	เพื่อการระบายน้ำ ป้องกันแก้ไขปัญหาน้ำท่วมขัง	ก่อสร้างรางระบายน้ำคอนกรีตเสริมเหล็กชนิดรางยู ขนาดรางกว้าง ๐.๕๐ ม. ลึก ๐.๕๐ ม. หน้า ๐.๑๐ ม. ยาว ๒๓๔ ม. พร้อมฝาคอนกรีตเสริมเหล็ก	-	-	๓๐๐,๐๐๐	๓๐๐,๐๐๐	-	รางระบายน้ำ คสล. ชนิดรางยู จำนวน ๑ แห่ง	พื้นที่หมู่บ้าน หมู่ที่ ๑ มีการระบายน้ำที่ดี ป้องกันแก้ไขปัญหาน้ำท่วมขัง	กองช่าง
๙	โครงการก่อสร้างรางระบายน้ำคอนกรีตเสริมเหล็ก บ้านพรสกุล ซอย ๔ หมู่ที่ ๑	เพื่อการระบายน้ำ ป้องกันแก้ไขปัญหาน้ำท่วมขัง	ก่อสร้างรางระบายน้ำคอนกรีตเสริมเหล็กชนิดรางยู ขนาดรางกว้าง ๐.๕๐ ม. ลึก ๐.๕๐ ม. หน้า ๐.๑๐ ม. ยาว ๒๑๐ ม. พร้อมฝาคอนกรีตเสริมเหล็ก	-	-	๒๗๐,๐๐๐	๒๗๐,๐๐๐	-	รางระบายน้ำ คสล. ชนิดรางยู จำนวน ๑ แห่ง	พื้นที่หมู่บ้าน หมู่ที่ ๑ มีการระบายน้ำที่ดี ป้องกันแก้ไขปัญหาน้ำท่วมขัง	กองช่าง
๑๐	โครงการขุดลอกร่องระบายน้ำพร้อมวางท่อระบายน้ำถนนรัชตะวิถีทั้ง ๒ ฝั่ง หมู่ที่ ๑	เพื่อการระบายน้ำ ป้องกันแก้ไขปัญหาน้ำท่วมขัง	ทำการขุดลอกร่องระบายน้ำ สภาพเดิม กว้างเฉลี่ย ๓.๐๐ เมตร ลึกเฉลี่ย ๐.๕๐ เมตร ทำการขุดลอกใหม่ กว้างเฉลี่ยจากเดิม ๒.๐๐ เมตร ลึกเฉลี่ยจากเดิม ๐.๕๐ เมตร ยาว ๑๕.๐๐ เมตร จำนวน ๑๘ จุด หรือปริมาตรดินขุดไม่น้อยกว่า ๗๔๒ ลบ.ม. ทำการวางท่อระบายน้ำ ชั้น ๓ ขนาด ศก.๐.๘๐x๑.๐๐ เมตร จำนวนไม่น้อยกว่า ๑๔๔ ท่อน จำนวน ๑๘ จุดๆ ละ ๘ ท่อน	-	-	๓๕๐,๐๐๐	๓๕๐,๐๐๐	-	รางระบายน้ำ คสล. ชนิดรางยู จำนวน ๑ แห่ง	พื้นที่หมู่บ้าน หมู่ที่ ๑ มีการระบายน้ำที่ดี ป้องกันแก้ไขปัญหาน้ำท่วมขัง	กองช่าง

ที่	โครงการ	วัตถุประสงค์	เป้าหมาย (ผลผลิตของโครงการ)	งบประมาณ					ตัวชี้วัด (KPI)	ผลที่คาดว่าจะได้รับ	หน่วยงาน รับผิดชอบหลัก
				๒๕๖๑ (บาท)	๒๕๖๒ (บาท)	๒๕๖๓ (บาท)	๒๕๖๔ (บาท)	๒๕๖๕ (บาท)			

รายละเอียดโครงการพัฒนา

แผนพัฒนาท้องถิ่น (พ.ศ. ๒๕๖๑ - ๒๕๖๕)

แบบ ผ. ๐๒

เทศบาลตำบลปากห้วย อำเภออรัญประเทศ จังหวัดสระแก้ว

๑๑	โครงการก่อสร้างรางระบายน้ำคอนกรีตเสริมเหล็ก ซอยพรหมราช ๑๐ หมู่ที่ ๙	เพื่อการระบายน้ำ ป้องกันแก้ไขปัญหาน้ำท่วมขัง	ก่อสร้างรางระบายน้ำคอนกรีตเสริมเหล็กชนิดรางยู ขนาดรางกว้าง ๐.๕๐ ม. ลึก ๐.๕๐ ม. หน้า ๐.๑๐ ม. ยาว ๖๗๙ ม. พร้อมฝาคอนกรีตเสริมเหล็ก	-	-	๙๘๐,๐๐๐	๙๘๐,๐๐๐	-	รางระบายน้ำ คสล. ชนิดรางยู จำนวน ๑ แห่ง	พื้นที่หมู่บ้าน หมู่ที่ ๙ มีการระบายน้ำที่ดี ป้องกันแก้ไขปัญหาน้ำท่วมขัง	กองช่าง
๑๒	โครงการก่อสร้างรางระบายน้ำคอนกรีตเสริมเหล็ก ปากซอยรัชตะวิถี ๙ - บ้านครูบุญส่ง สมบูรณ์พงษ์ หมู่ที่ ๑	เพื่อการระบายน้ำ ป้องกันแก้ไขปัญหาน้ำท่วมขัง	ก่อสร้างรางระบายน้ำคอนกรีตเสริมเหล็กชนิดรางยู ขนาดรางกว้าง ๐.๕๐ ม. ลึก ๐.๕๐ ม. หน้า ๐.๑๐ ม. ยาว ๘๗ ม. พร้อมฝาคอนกรีตเสริมเหล็ก	-	-	๑๒๐,๐๐๐	๑๒๐,๐๐๐	-	รางระบายน้ำ คสล. ชนิดรางยู จำนวน ๑ แห่ง	พื้นที่หมู่บ้าน หมู่ที่ ๑ มีการระบายน้ำที่ดี ป้องกันแก้ไขปัญหาน้ำท่วมขัง	กองช่าง
๑๓	โครงการก่อสร้างรางระบายน้ำคอนกรีตเสริมเหล็ก ซอยรัชตะวิถี ๕ หมู่ที่ ๙	เพื่อการระบายน้ำ ป้องกันแก้ไขปัญหาน้ำท่วมขัง	ก่อสร้างรางระบายน้ำคอนกรีตเสริมเหล็กชนิดรางยู ขนาดรางกว้าง ๐.๕๐ ม. ลึก ๐.๕๐ ม. หน้า ๐.๑๐ ม. ยาว ๑๓๐ ม. พร้อมฝาคอนกรีตเสริมเหล็ก	-	-	๑๖๕,๐๐๐	๑๖๕,๐๐๐	-	รางระบายน้ำ คสล. จำนวน ๑ แห่ง	พื้นที่หมู่บ้าน หมู่ที่ ๙ มีการระบายน้ำที่ดี ป้องกันแก้ไขปัญหาน้ำท่วมขัง	กองช่าง
*๑๔	โครงการก่อสร้างรางระบายน้ำคอนกรีตเสริมเหล็ก ซอยรัชตะวิถี ๑๐ หมู่ที่ ๑	เพื่อการระบายน้ำ ป้องกันแก้ไขปัญหาน้ำท่วมขัง	ขนาดกว้างด้านใน ๐.๕๐ เมตร ลึกด้านใน ๐.๗๐ เมตร ยาว ๑๘๓.๐๐ เมตร พร้อมฝาปิด คสล. หน้า ๐.๑๕ เมตร งานวางท่อระบายน้ำ ค.ส.ล. ขนาด ๐.๖๐ x ๑.๐๐ เมตร จำนวน ๑๖.๐๐ ท่อน และใส่บ่อพัก จำนวน ๒.๐๐ จุด พร้อมฝาดะแกรงเหล็ก และเทคอนกรีตลาดปากท่อบริเวณปลายท่อน้ำลง งานวางท่อระบายน้ำ คสล. ชั้น ๓ ขนาด ๐.๔๐ x ๑.๐๐ เมตร จำนวน ๑๐.๐๐ ท่อน จำนวน ๒.๐๐ จุด และ ใส่บ่อพัก จำนวน ๓.๐๐ จุด พร้อมฝาดะแกรงเหล็ก	-	-	๘๒๔,๐๐๐	๘๒๔,๐๐๐	-	รางระบายน้ำ คสล. จำนวน ๑ แห่ง	พื้นที่หมู่บ้าน หมู่ที่ ๑ มีการระบายน้ำที่ดี ป้องกันแก้ไขปัญหาน้ำท่วมขัง	กองช่าง
รวม ๑๔ โครงการ				-	-	๔,๗๔๐,๐๐๐	๔,๗๔๐,๐๐๐	-			

๓. งานประปา

๑.๑ ประปาส่วนภูมิภาค

รายละเอียดโครงการพัฒนา

แผนพัฒนาท้องถิ่น (พ.ศ. ๒๕๖๑ - ๒๕๖๕)

เทศบาลตำบลปากห้วย อำเภออรัญประเทศ จังหวัดสระแก้ว

แบบ ผ. ๐๒

ที่	โครงการ	วัตถุประสงค์	เป้าหมาย (ผลผลิตของ โครงการ)	งบประมาณ					ตัวชี้วัด (KPI)	ผลที่คาดว่าจะ ได้รับ	หน่วยงาน รับผิดชอบหลัก
				๒๕๖๑ (บาท)	๒๕๖๒ (บาท)	๒๕๖๓ (บาท)	๒๕๖๔ (บาท)	๒๕๖๕ (บาท)			
๑	โครงการขยายเขตประปาส่วนภูมิภาค ภายในหมู่บ้าน ขอยบ้านลุงจาง หมู่ที่ ๑๐	เพื่อให้ประชาชนมี น้ำประปาใช้อุปโภคบริโภค อย่างทั่วถึง	ขยายเขตประปาส่วน ภูมิภาค ระยะทางยาว ๓๗๕.๐๐ เมตร	-	-	๒๑๐,๐๐๐	๒๑๐,๐๐๐	-	จำนวน ครัวเรือนที่ได้ ใช้น้ำประปา เพิ่มขึ้น	ประชาชนมีน้ำประปา ใช้อุปโภคบริโภคอย่าง ทั่วถึง	กองช่าง
๒	โครงการขยายเขตประปาส่วนภูมิภาค ภายในหมู่บ้าน ขอยรัชตะวิถี ๒๘ หมู่ที่ ๑๐	เพื่อให้ประชาชนมี น้ำประปาใช้อุปโภคบริโภค อย่างทั่วถึง	ขยายเขตประปาส่วน ภูมิภาค ระยะทางยาว ๙๙๕.๐๐ เมตร	-	-	๕๕๐,๐๐๐	๕๕๐,๐๐๐	-	จำนวน ครัวเรือนที่ได้ ใช้น้ำประปา เพิ่มขึ้น	ประชาชนมีน้ำประปา ใช้อุปโภคบริโภคอย่าง ทั่วถึง	กองช่าง
๓	โครงการขยายเขตประปาส่วนภูมิภาค สาย หน้าบ้านครุศรี-หน้าบ้านลุงจาง หมู่ที่ ๑๑	เพื่อให้ประชาชนมี น้ำประปาใช้อุปโภคบริโภค อย่างทั่วถึง	ขยายเขตประปาส่วน ภูมิภาค ระยะทางยาว ๑,๖๐๐ เมตร	-	-	๘๘๐,๐๐๐	๘๘๐,๐๐๐	-	จำนวน ครัวเรือนที่ได้ ใช้น้ำประปา เพิ่มขึ้น	ประชาชนมีน้ำประปา ใช้อุปโภคบริโภคอย่าง ทั่วถึง	กองช่าง
๔	โครงการขยายเขตประปาส่วนภูมิภาค สาย หลังโรงเรียนบ้านปากห้วย หมู่ที่ ๙	เพื่อให้ประชาชนมี น้ำประปาใช้อุปโภคบริโภค อย่างทั่วถึง	ขยายเขตประปาส่วน ภูมิภาค ระยะทางยาว ๓๐๐ เมตร	-	-	๑๖๕,๐๐๐	๑๖๕,๐๐๐	-	จำนวน ครัวเรือนที่ได้ ใช้น้ำประปา เพิ่มขึ้น	ประชาชนมีน้ำประปา ใช้อุปโภคบริโภคอย่าง ทั่วถึง	กองช่าง
๕	โครงการขยายเขตประปาส่วนภูมิภาค ขอยจันทร์สุดา หมู่ที่ ๗	เพื่อให้ประชาชนมี น้ำประปาใช้อุปโภคบริโภค อย่างทั่วถึง	ขยายเขตประปาส่วน ภูมิภาค โดยการวางท่อ น้ำประปา HDPE ๑๑๐ มม. ยาว ๗๐๐ เมตร	-	-	๔๒๐,๐๐๐	๔๒๐,๐๐๐	-	จำนวน ครัวเรือนที่ได้ ใช้น้ำประปา เพิ่มขึ้น	ประชาชนมีน้ำประปา ใช้อุปโภคบริโภคอย่าง ทั่วถึง	กองช่าง
๖	โครงการขยายเขตประปาส่วนภูมิภาค ขอยรัชตะวิถี ๒๔/๑ หมู่ที่ ๓	เพื่อให้ประชาชนมี น้ำประปาใช้อุปโภคบริโภค อย่างทั่วถึง	ขยายเขตประปาส่วน ภูมิภาค โดยทำการวางท่อ น้ำประปา HDPE ๑๑๐ มม. ระยะทางยาว ๔๗๗.๐๐ ม.	-	-	๒๕๘,๐๐๐	๒๕๘,๐๐๐	-	จำนวน ครัวเรือนที่ได้ ใช้น้ำประปา เพิ่มขึ้น	ประชาชนมีน้ำประปา ใช้อุปโภคบริโภคอย่าง ทั่วถึง	กองช่าง
๗	โครงการขยายเขตประปาส่วนภูมิภาค ขอยรัชตะวิถี ๒๐ หมู่ที่ ๓	เพื่อให้ประชาชนมี น้ำประปาใช้อุปโภคบริโภค อย่างทั่วถึง	ขยายเขตประปาส่วน ภูมิภาค โดยทำการวางท่อ น้ำประปา HDPE ๑๑๐ มม. ระยะทางยาว ๕๔๐.๐๐ เมตร	-	-	๓๐๐,๐๐๐	๓๐๐,๐๐๐	-	จำนวน ครัวเรือนที่ได้ ใช้น้ำประปา เพิ่มขึ้น	ประชาชนมีน้ำประปา ใช้อุปโภคบริโภคอย่าง ทั่วถึง	กองช่าง

รายละเอียดโครงการพัฒนา

แผนพัฒนาท้องถิ่น (พ.ศ. ๒๕๖๑ - ๒๕๖๕)

แบบ ผ. ๐๒

เทศบาลตำบลพากห้วย อำเภออรัญประเทศ จังหวัดสระแก้ว

ที่	โครงการ	วัตถุประสงค์	เป้าหมาย (ผลผลิตของโครงการ)	งบประมาณ					ตัวชี้วัด (KPI)	ผลที่คาดว่าจะได้รับ	หน่วยงาน รับผิดชอบหลัก
				๒๕๖๑ (บาท)	๒๕๖๒ (บาท)	๒๕๖๓ (บาท)	๒๕๖๔ (บาท)	๒๕๖๕ (บาท)			
๘	โครงการขยายเขตประปาส่วนภูมิภาค ซอยเทวาริราช ๑ หมู่ที่ ๗	เพื่อให้ประชาชนมีน้ำประปาใช้อุปโภคบริโภคอย่างทั่วถึง	ขยายเขตประปาส่วนภูมิภาค โดยการวางท่อน้ำประปา HDPE ๑๑๐ มม. ยาว ๑,๖๙๐ เมตร	-	-	๑,๐๒๐,๐๐๐	๑,๐๒๐,๐๐๐	-	จำนวนครัวเรือนที่ได้ใช้น้ำประปาเพิ่มขึ้น	ประชาชนมีน้ำประปาใช้อุปโภคบริโภคอย่างทั่วถึง	กองช่าง
๙	โครงการขยายเขตประปาส่วนภูมิภาค ซอยเทวาริราช ๒ หมู่ที่ ๗	เพื่อให้ประชาชนมีน้ำประปาใช้อุปโภคบริโภคอย่างทั่วถึง	ขยายเขตประปาส่วนภูมิภาค โดยการวางท่อน้ำประปา HDPE ๑๑๐ มม. ยาว ๑,๒๓๐ เมตร	-	-	๗๔๐,๐๐๐	๗๔๐,๐๐๐	-	จำนวนครัวเรือนที่ได้ใช้น้ำประปาเพิ่มขึ้น	ประชาชนมีน้ำประปาใช้อุปโภคบริโภคอย่างทั่วถึง	กองช่าง
๑๐	โครงการขยายเขตประปาส่วนภูมิภาค ซอยเทวาริราช ๒๓ หมู่ที่ ๗	เพื่อให้ประชาชนมีน้ำประปาใช้อุปโภคบริโภคอย่างทั่วถึง	ขยายเขตประปาส่วนภูมิภาค โดยการวางท่อน้ำประปา HDPE ๑๑๐ มม. ยาว ๗๑๐ เมตร	-	-	๔๓๐,๐๐๐	๔๓๐,๐๐๐	-	จำนวนครัวเรือนที่ได้ใช้น้ำประปาเพิ่มขึ้น	ประชาชนมีน้ำประปาใช้อุปโภคบริโภคอย่างทั่วถึง	กองช่าง
๑๑	โครงการขยายเขตประปาส่วนภูมิภาค สี่แยกบ้านกุดแต่-ด้านหนองแซ้, จาก รพ.สต. พากห้วย-บ้านหนองหลวง หมู่ที่ ๔	เพื่อให้ประชาชนมีน้ำประปาใช้อุปโภคบริโภคอย่างทั่วถึง	ขยายเขตประปาส่วนภูมิภาค ดังนี้ ๑. จากสี่แยกบ้านกุดแต่-ด้านหนองแซ้ โดยการวางท่อน้ำประปา HDPE ๑๑๐ มม. ทั้ง ๒ ฝั่ง ยาว ๕,๑๘๐ เมตร ๒. จาก รพ.สต. พากห้วย-บ้านหนองหลวง โดยการวางท่อน้ำประปา HDPE ๑๑๐ มม. ทั้ง ๒ ฝั่ง ยาว ๓,๑๘๐ เมตร	-	-	๕,๑๐๐,๐๐๐	๕,๑๐๐,๐๐๐	-	จำนวนครัวเรือนที่ได้ใช้น้ำประปาเพิ่มขึ้น	ประชาชนมีน้ำประปาใช้อุปโภคบริโภคอย่างทั่วถึง	กองช่าง
*๑๒	โครงการขยายเขตประปาส่วนภูมิภาค ต่อจากหลังวัดหนองผักบุง - บ้านผู้ใหญ่สมบัติ หมู่ที่ ๓	เพื่อให้ประชาชนมีน้ำประปาใช้อุปโภคบริโภคอย่างทั่วถึง	ขยายเขตประปาส่วนภูมิภาค โดยการวางท่อน้ำประปา HDPE ๑๑๐ มม. ยาว ๔๕๐ เมตร	-	-	๒๕๐,๐๐๐	๒๕๐,๐๐๐	-	จำนวนครัวเรือนที่ได้ใช้น้ำประปาเพิ่มขึ้น	ประชาชนมีน้ำประปาใช้อุปโภคบริโภคอย่างทั่วถึง	กองช่าง
*๑๓	โครงการขยายเขตประปาส่วนภูมิภาค ภายในหมู่บ้าน ซอยเวชภักดี ๖ หมู่ที่ ๔	เพื่อให้ประชาชนมีน้ำประปาใช้อุปโภคบริโภคอย่างทั่วถึง	ขยายเขตประปาส่วนภูมิภาค โดยการวางท่อน้ำประปา HDPE ๑๑๐ มม. ยาว ๔๕๐ เมตร	-	-	๒๕๐,๐๐๐	๒๕๐,๐๐๐	-	จำนวนครัวเรือนที่ได้ใช้น้ำประปาเพิ่มขึ้น	ประชาชนมีน้ำประปาใช้อุปโภคบริโภคอย่างทั่วถึง	กองช่าง
*๑๔	โครงการขยายเขตประปาส่วนภูมิภาค ซอยเทวาริราช ๒ หมู่ที่ ๑๑	เพื่อให้ประชาชนมีน้ำประปาใช้อุปโภคบริโภคอย่างทั่วถึง	ขยายเขตประปาส่วนภูมิภาค โดยการวางท่อน้ำประปา HDPE ๑๑๐ มม. ยาว ๑,๑๕๐ เมตร	-	-	๓๐๔,๐๐๐	๓๐๔,๐๐๐	-	จำนวนครัวเรือนที่ได้ใช้น้ำประปาเพิ่มขึ้น	ประชาชนมีน้ำประปาใช้อุปโภคบริโภคอย่างทั่วถึง	กองช่าง
รวม ๑๔ โครงการ				-	-	๑๐,๘๗๗,๐๐๐	๑๐,๘๗๗,๐๐๐	-			

รายละเอียดโครงการพัฒนา

แผนพัฒนาท้องถิ่น (พ.ศ. ๒๕๖๑ - ๒๕๖๕)

เทศบาลตำบลปากห้วย อำเภออรัญประเทศ จังหวัดสระแก้ว

แบบ ผ. ๐๒

๑.๒ ประปาหมู่บ้าน

ที่	โครงการ	วัตถุประสงค์	เป้าหมาย (ผลผลิตของโครงการ)	งบประมาณ					ตัวชี้วัด (KPI)	ผลที่คาดว่าจะได้รับ	หน่วยงานรับผิดชอบหลัก
				๒๕๖๑ (บาท)	๒๕๖๒ (บาท)	๒๕๖๓ (บาท)	๒๕๖๔ (บาท)	๒๕๖๕ (บาท)			
๑	โครงการขยายเขตประปาหมู่บ้าน หมู่ที่ ๕	เพื่อให้ประชาชนมีน้ำประปาใช้อุปโภคบริโภคอย่างทั่วถึง	จุดที่ ๑ จากถังส่งน้ำประปาถึงสามแยกหนองแซ่ ทำการวางท่อน้ำประปา PVC ขนาด ๓ นิ้ว ระยะทางยาว ๓,๓๐๐ เมตร จุดที่ ๒ จากถังส่งน้ำประปาถึงแยกถนนทิวาภิราชอุดมเดช ๓ ทำการวางท่อน้ำประปา PVC ขนาด ๓ นิ้ว ระยะทางยาว ๒,๖๒๐ เมตร	-	-	๑,๐๐๐,๐๐๐	๑,๐๐๐,๐๐๐	-	จำนวนครัวเรือนที่ได้อุปโภคบริโภคน้ำประปาเพิ่มขึ้น	ประชาชนมีน้ำประปาใช้อุปโภคบริโภคอย่างทั่วถึง	กองช่าง
๒	โครงการปรับปรุงระบบประปาหมู่บ้าน หมู่ที่ ๕	เพื่อให้ประชาชนมีน้ำประปาใช้อุปโภคบริโภคอย่างทั่วถึง	รายละเอียดดังนี้ ระบบกรองน้ำผิวดิน ขนาด ๑๐ ลบ.ม. (ตอกเข็ม) แบบเลขที่ ๑๑๔๑๐๑๐ พร้อมเครื่องจ่ายสารละลายคลอรีน	-	-	๑,๐๗๐,๐๐๐	๑,๐๗๐,๐๐๐	-	จำนวนครัวเรือนที่ได้อุปโภคบริโภคน้ำประปาเพิ่มขึ้น	ประชาชนมีน้ำประปาใช้อุปโภคบริโภคอย่างทั่วถึง	กองช่าง
๓	โครงการปรับปรุงระบบประปาหมู่บ้านและระบบกรองน้ำพร้อมขยายเขตจากหน้าวัดสวนอุดม-ทิวาภิราช ๖ หมู่ที่ ๘	เพื่อให้ประชาชนมีน้ำประปาใช้อุปโภคบริโภคอย่างทั่วถึง	รายละเอียดดังนี้ ระบบกรองน้ำผิวดิน ขนาด ๑๐ ลบ.ม. (ตอกเข็ม) แบบเลขที่ ๑๑๔๑๐๑๐ พร้อมเครื่องจ่ายสารละลายคลอรีน	-	-	๒,๙๐๐,๐๐๐	๒,๙๐๐,๐๐๐	-	จำนวนครัวเรือนที่ได้อุปโภคบริโภคน้ำประปาเพิ่มขึ้น	ประชาชนมีน้ำประปาใช้อุปโภคบริโภคอย่างทั่วถึง	กองช่าง

รายละเอียดโครงการพัฒนา

แบบ ผ. ๐๒

แผนพัฒนาท้องถิ่น (พ.ศ. ๒๕๖๑ - ๒๕๖๕)

เทศบาลตำบลปากห้วย อำเภออรัญประเทศ จังหวัดสระแก้ว

ที่	โครงการ	วัตถุประสงค์	เป้าหมาย (ผลผลิตของโครงการ)	งบประมาณ					ตัวชี้วัด (KPI)	ผลที่คาดว่าจะได้รับ	หน่วยงาน รับผิดชอบหลัก
				๒๕๖๑ (บาท)	๒๕๖๒ (บาท)	๒๕๖๓ (บาท)	๒๕๖๔ (บาท)	๒๕๖๕ (บาท)			
๔	โครงการก่อสร้างระบบ ประปาหมู่บ้านแบบผิวดิน ขนาดใหญ่มาก หมู่ที่ ๘	เพื่อให้ประชาชนมี น้ำประปาใช้อุปโภค บริโภคอย่างทั่วถึง	ก่อสร้างระบบประปาแบบ ผิวดินขนาดใหญ่มาก ตามแบบมาตรฐานกรม ทรัพยากรน้ำ	-	-	๕,๘๕๐,๐๐๐	๕,๘๕๐,๐๐๐	-	จำนวน ครัวเรือนที่ ได้ใช้น้ำประปา เพิ่มขึ้น	ประชาชนมี น้ำประปาใช้ อุปโภคบริโภค อย่างทั่วถึง	กองช่าง
๕	โครงการย้ายโรงระบบกรอง น้ำดิบ ระบบประปาหมู่บ้าน นาเหล่าประชาสรรค์ ไปไว้ที่ สวนอินทรีนฤมิตร หมู่ที่ ๗	เพื่อให้ประชาชนมี น้ำประปาใช้อุปโภค บริโภคอย่างทั่วถึง	ก่อสร้างอาคาร ขนาดกว้าง ๓.๐๐ เมตร ยาว ๔.๐๐ เมตร ย้ายพร้อมติดตั้ง โรงระบบกรองน้ำดิบ ระบบประปาหมู่บ้านนา เหล่าประชาสรรค์ ไปไว้ ที่ สวนอินทรีนฤมิตร	-	-	๕๐๐,๐๐๐	๕๐๐,๐๐๐	-	จำนวน ครัวเรือนที่ ได้ใช้น้ำประปา เพิ่มขึ้น	ประชาชนมี น้ำประปาใช้ อุปโภคบริโภค อย่างทั่วถึง	กองช่าง
รวม ๕ โครงการ				-	-	๑๑,๓๒๐,๐๐๐	๑๑,๓๒๐,๐๐๐	-			

รายละเอียดโครงการพัฒนา

แผนพัฒนาท้องถิ่น (พ.ศ. ๒๕๖๑ - ๒๕๖๕)

เทศบาลตำบลพากห้วย อำเภออรัญประเทศ จังหวัดสระแก้ว

แบบ ผ. ๐๒

๔. ลานกีฬาและสนามกีฬา

ที่	โครงการ	วัตถุประสงค์	เป้าหมาย (ผลผลิตของโครงการ)	งบประมาณ					ตัวชี้วัด (KPI)	ผลที่คาดว่าจะได้รับ	หน่วยงาน รับผิดชอบหลัก
				๒๕๖๑ (บาท)	๒๕๖๒ (บาท)	๒๕๖๓ (บาท)	๒๕๖๔ (บาท)	๒๕๖๕ (บาท)			
๑	โครงการก่อสร้างลานกีฬา หมู่ที่ ๓	เพื่อส่งเสริมให้เด็กเยาวชนและประชาชนได้ออกกำลังกายและเล่นกีฬา สร้างเสริมสุขภาพ	ก่อสร้างลานกีฬา อเนกประสงค์ ขนาดกว้าง ๓๐.๐๐ เมตร ยาว ๔๐.๐๐ เมตร	-	-	๘๐๐,๐๐๐	๘๐๐,๐๐๐	-	ลานกีฬา อเนกประสงค์ จำนวน ๑ แห่ง	เด็กเยาวชนและประชาชนได้ใช้เวลาว่างให้เกิดประโยชน์ มีสุขภาพร่างกายแข็งแรง	กองช่าง
๒	โครงการก่อสร้างลานกีฬา หมู่ที่ ๔	เพื่อส่งเสริมให้เด็กเยาวชนและประชาชนได้ออกกำลังกายและเล่นกีฬา สร้างเสริมสุขภาพ	ก่อสร้างลานกีฬา อเนกประสงค์ ขนาดกว้าง ๓๐.๐๐ เมตร ยาว ๔๐.๐๐ เมตร	-	-	๘๐๐,๐๐๐	๘๐๐,๐๐๐	-	ลานกีฬา อเนกประสงค์ จำนวน ๑ แห่ง	เด็กเยาวชนและประชาชนได้ใช้เวลาว่างให้เกิดประโยชน์ มีสุขภาพร่างกายแข็งแรง	กองช่าง
๓	โครงการก่อสร้างลานกีฬา หมู่ที่ ๕	เพื่อส่งเสริมให้เด็กเยาวชนและประชาชนได้ออกกำลังกายและเล่นกีฬา สร้างเสริมสุขภาพ	ก่อสร้างลานกีฬา อเนกประสงค์ ขนาดกว้าง ๓๐.๐๐ เมตร ยาว ๔๐.๐๐ เมตร	-	-	๘๐๐,๐๐๐	๘๐๐,๐๐๐	-	ลานกีฬา อเนกประสงค์ จำนวน ๑ แห่ง	เด็กเยาวชนและประชาชนได้ใช้เวลาว่างให้เกิดประโยชน์ มีสุขภาพร่างกายแข็งแรง	กองช่าง
๔	โครงการก่อสร้างลานกีฬา หมู่ที่ ๖	เพื่อส่งเสริมให้เด็กเยาวชนและประชาชนได้ออกกำลังกายและเล่นกีฬา สร้างเสริมสุขภาพ	ก่อสร้างลานกีฬา อเนกประสงค์ ขนาดกว้าง ๓๐.๐๐ เมตร ยาว ๔๐.๐๐ เมตร	-	-	๘๐๐,๐๐๐	๘๐๐,๐๐๐	-	ลานกีฬา อเนกประสงค์ จำนวน ๑ แห่ง	เด็กเยาวชนและประชาชนได้ใช้เวลาว่างให้เกิดประโยชน์ มีสุขภาพร่างกายแข็งแรง	กองช่าง

รายละเอียดโครงการพัฒนา

แบบ ผ. ๐๒

แผนพัฒนาท้องถิ่น (พ.ศ. ๒๕๖๑ - ๒๕๖๕)

เทศบาลตำบลพากห้วย อำเภออรัญประเทศ จังหวัดสระแก้ว

ที่	โครงการ	วัตถุประสงค์	เป้าหมาย (ผลผลิตของโครงการ)	งบประมาณ					ตัวชี้วัด (KPI)	ผลที่คาดว่าจะได้รับ	หน่วยงาน รับผิดชอบหลัก
				๒๕๖๑	๒๕๖๒	๒๕๖๓	๒๕๖๔	๒๕๖๕			
				(บาท)	(บาท)	(บาท)	(บาท)	(บาท)			
๕	โครงการก่อสร้างลานกีฬา หมู่ที่ ๗	เพื่อส่งเสริมให้เด็กเยาวชนและประชาชนได้ออกกำลังกายและเล่นกีฬา สร้างเสริมสุขภาพ	ก่อสร้างลานกีฬาอเนกประสงค์ ขนาดกว้าง ๓๐.๐๐ เมตร ยาว ๔๐.๐๐ เมตร	-	-	๘๐๐,๐๐๐	๘๐๐,๐๐๐	-	ลานกีฬาอเนกประสงค์ จำนวน ๑ แห่ง	เด็ก เยาวชน และประชาชนได้ใช้เวลาว่างให้เกิดประโยชน์ มีสุขภาพร่างกายแข็งแรง	กองช่าง
๖	โครงการก่อสร้างลานกีฬา หมู่ที่ ๙	เพื่อส่งเสริมให้เด็กเยาวชนและประชาชนได้ออกกำลังกายและเล่นกีฬา สร้างเสริมสุขภาพ	ก่อสร้างลานกีฬาอเนกประสงค์ ขนาดกว้าง ๓๐.๐๐ เมตร ยาว ๔๐.๐๐ เมตร	-	-	๘๐๐,๐๐๐	๘๐๐,๐๐๐	-	ลานกีฬาอเนกประสงค์ จำนวน ๑ แห่ง	เด็ก เยาวชน และประชาชนได้ใช้เวลาว่างให้เกิดประโยชน์ มีสุขภาพร่างกายแข็งแรง	กองช่าง
๗	โครงการก่อสร้างลานกีฬา หมู่ที่ ๑๑	เพื่อส่งเสริมให้เด็กเยาวชนและประชาชนได้ออกกำลังกายและเล่นกีฬา สร้างเสริมสุขภาพ	ก่อสร้างลานกีฬาอเนกประสงค์ ขนาดกว้าง ๓๐.๐๐ เมตร ยาว ๔๐.๐๐ เมตร	-	-	๘๐๐,๐๐๐	๘๐๐,๐๐๐	-	ลานกีฬาอเนกประสงค์ จำนวน ๑ แห่ง	เด็ก เยาวชน และประชาชนได้ใช้เวลาว่างให้เกิดประโยชน์ มีสุขภาพร่างกายแข็งแรง	กองช่าง
รวม ๗ โครงการ				-	-	๕,๖๐๐,๐๐๐	๕,๖๐๐,๐๐๐	-			

รายละเอียดโครงการพัฒนา

แผนพัฒนาท้องถิ่น (พ.ศ. ๒๕๖๑ - ๒๕๖๕)

เทศบาลตำบลปากห้วย อำเภออรัญประเทศ จังหวัดสระแก้ว

แบบ ผ. ๐๒

๕. เสี่ยงตามสายและท่อกระจายข่าว

ที่	โครงการ	วัตถุประสงค์	เป้าหมาย (ผลผลิตของ โครงการ)	งบประมาณ					ตัวชี้วัด (KPI)	ผลที่คาดว่าจะ ได้รับ	หน่วยงาน รับผิดชอบหลัก
				๒๕๖๑ (บาท)	๒๕๖๒ (บาท)	๒๕๖๓ (บาท)	๒๕๖๔ (บาท)	๒๕๖๕ (บาท)			
๑	โครงการก่อสร้างท่อกระจายข่าว หมู่ที่ ๔	เพื่อให้ประชาชนได้รับทราบ ข่าวสารทางราชการได้อย่าง ทั่วถึง	ก่อสร้าง หอ กระจายข่าวสูง ๑๕.๐๐ เมตร พร้อมอุปกรณ์และ เครื่องเสียงครบชุด	-	-	๑๕๐,๐๐๐	๑๕๐,๐๐๐	-	ท่อกระจายข่าว ประจำหมู่บ้าน จำนวน ๑ แห่ง	ประชาชนได้ รับทราบข่าวสาร ทางราชการได้ อย่างทั่วถึง	กองช่าง
๒	โครงการก่อสร้างท่อกระจายข่าว หมู่ที่ ๙	เพื่อให้ประชาชนได้รับทราบ ข่าวสารทางราชการได้อย่าง ทั่วถึง	ก่อสร้าง หอ กระจายข่าวสูง ๑๕.๐๐ เมตร พร้อมอุปกรณ์และ เครื่องเสียงครบชุด	-	-	๑๕๐,๐๐๐	๑๕๐,๐๐๐	-	ท่อกระจายข่าว ประจำหมู่บ้าน จำนวน ๑ แห่ง	ประชาชนได้ รับทราบข่าวสาร ทางราชการได้ อย่างทั่วถึง	กองช่าง
๓	โครงการก่อสร้างท่อกระจายข่าว หมู่ที่ ๑	เพื่อให้ประชาชนได้รับทราบ ข่าวสารทางราชการได้อย่าง ทั่วถึง	ก่อสร้าง หอ กระจายข่าวสูง ๑๕.๐๐ เมตร พร้อมอุปกรณ์และ เครื่องเสียงครบชุด	-	-	๑๕๐,๐๐๐	๑๕๐,๐๐๐	-	ท่อกระจายข่าว ประจำหมู่บ้าน จำนวน ๑ แห่ง	ประชาชนได้ รับทราบข่าวสาร ทางราชการได้ อย่างทั่วถึง	กองช่าง
รวม ๓ โครงการ				-	-	๔๕๐,๐๐๐	๔๕๐,๐๐๐	-			

รายละเอียดโครงการพัฒนา

แผนพัฒนาท้องถิ่น (พ.ศ. ๒๕๖๑ - ๒๕๖๕)

เทศบาลตำบลปากห้วย อำเภออรัญประเทศ จังหวัดสระแก้ว

แบบ ผ. ๐๒

๖. ศาลาประชาคม/ศาลาอเนกประสงค์

ที่	โครงการ	วัตถุประสงค์	เป้าหมาย (ผลผลิตของ โครงการ)	งบประมาณ					ตัวชี้วัด (KPI)	ผลที่คาดว่าจะ ได้รับ	หน่วยงาน รับผิดชอบหลัก
				๒๕๖๑ (บาท)	๒๕๖๒ (บาท)	๒๕๖๓ (บาท)	๒๕๖๔ (บาท)	๒๕๖๕ (บาท)			
๑	โครงการปรับปรุงซ่อมแซมศาลาประชาคม หมู่ที่ ๖	ประชาชนสามารถใช้สถานที่เพื่อทำกิจกรรมร่วมกันภายในหมู่บ้าน/ตำบล	ปรับปรุงซ่อมแซมศาลาประชาคมอาคารกว้าง ๘.๐๐ เมตร ยาว ๑๒.๐๐ เมตร	-	-	๓๐๐,๐๐๐	๓๐๐,๐๐๐	-	ศาลาประชาคมจำนวน ๑ แห่ง	ปรับปรุงซ่อมแซมศาลาประชาคมให้ดีขึ้น ประชาชนสามารถใช้ทำกิจกรรมร่วมกันในหมู่บ้าน	กองช่าง
๒	โครงการต่อเติมศาลาประชาคม หมู่ที่ ๑	ประชาชนสามารถใช้สถานที่เพื่อทำกิจกรรมร่วมกันภายในหมู่บ้าน/ตำบล	ต่อเติมศาลาประชาคมอาคารกว้าง ๗.๐๐ เมตร ยาว ๑๖.๐๐ เมตร	-	-	๒๕๐,๐๐๐	๒๕๐,๐๐๐	-	ศาลาประชาคมจำนวน ๑ แห่ง	ต่อเติมศาลาประชาคมให้ดีขึ้น ประชาชนสามารถใช้ทำกิจกรรมร่วมกันในหมู่บ้าน	กองช่าง
๓	โครงการทาสีคอนกรีตเสริมเหล็กทางเข้าศาลาประชาคมและบริเวณโดยรอบศาลาประชาคม หมู่ที่ ๗	ประชาชนสามารถใช้สถานที่เพื่อทำกิจกรรมร่วมกันภายในหมู่บ้าน/ตำบล	ทำการทาสีคอนกรีตหนา ๐.๑๐ เมตร ขนาดพื้นที่ไม่น้อยกว่า ๕๐๗.๒๕ ตร.ม.	-	-	๑๕๐,๐๐๐	๑๕๐,๐๐๐	-	ศาลาประชาคมจำนวน ๑ แห่ง	ปรับปรุงซ่อมแซมศาลาประชาคมให้ดีขึ้น ประชาชนสามารถใช้ทำกิจกรรมร่วมกันในหมู่บ้าน	กองช่าง
๔	โครงการก่อสร้างศาลาอเนกประสงค์เทศบาลตำบลปากห้วย หมู่ที่ ๒	ประชาชนสามารถใช้สถานที่เพื่อทำกิจกรรมร่วมกันภายในหมู่บ้าน/ตำบล	ก่อสร้างศาลาอเนกประสงค์เทศบาลตำบลปากห้วย ขนาดกว้าง	-	-	๙๕๐,๐๐๐	๙๕๐,๐๐๐	-	ศาลาประชาคมจำนวน ๑ แห่ง	ต่อเติมศาลาประชาคมให้ดีขึ้น ประชาชนสามารถใช้ทำกิจกรรมร่วมกันในหมู่บ้าน	กองช่าง

รายละเอียดโครงการพัฒนา

แบบ ผ. ๐๒

แผนพัฒนาท้องถิ่น (พ.ศ. ๒๕๖๑ - ๒๕๖๕)

เทศบาลตำบลพากห้วย อำเภอรัญประเทศ จังหวัดสระแก้ว

			๗.๐๐ เมตร ยาว ๙.๐๐ เมตร							
รวม ๔ โครงการ				-	-	๑,๖๙๐,๐๐๐	๑,๖๙๐,๐๐๐	-		

๗. งานสถานศึกษา/โรงเรียน

ที่	โครงการ	วัตถุประสงค์	เป้าหมาย (ผลผลิตของโครงการ)	งบประมาณ					ตัวชี้วัด (KPI)	ผลที่คาดว่าจะได้รับ	หน่วยงาน รับผิดชอบหลัก
				๒๕๖๑ (บาท)	๒๕๖๒ (บาท)	๒๕๖๓ (บาท)	๒๕๖๔ (บาท)	๒๕๖๕ (บาท)			
๑	ก่อสร้างอาคาร อเนกประสงค์ โรงเรียนบ้าน พากห้วย	เพื่อให้โรงเรียนมี สถานที่ในการ ประกอบกิจกรรม	ก่อสร้างอาคารอเนกประสงค์ขนาดเล็ก มีชั้น ลอย (รหัส สน.ศท.ชั้นลอย) แบบตอกเสาเข็ม ขนาดเนื้อที่ ๙๐๐ ตารางเมตร	-	-	๖,๐๘๘,๙๐๐	๖,๐๘๘,๙๐๐	-	อาคาร อเนกประส งค์ จำนวน ๑ หลัง	โรงเรียนมีสถานที่ ในการประกอบ กิจกรรม	กอง การศึกษา
๒	ก่อสร้างอาคาร ๔ ชั้น ๑๒ ห้องเรียน โรงเรียนบ้านพาก ห้วย	เพื่อให้โรงเรียนมี สถานที่เรียนที่มี มาตรฐาน	ก่อสร้างอาคารเรียน ๔ ชั้น ๑๒ ห้องเรียน (รหัส สน.ศท.๔/๑๒) แบบตอกเสาเข็ม ขนาด เนื้อที่ ๑,๖๐๘ ตารางเมตร	-	-	๗,๘๔๔,๙๐๐	๗,๘๔๔,๙๐๐	-	อา ค า ร เรี ย น จ ำ น ว น ๑ หลัง	โรงเรียนมีสถานที่ เรียนที่มีมาตรฐาน	กอง การศึกษา
๓	โครงการปรับปรุงสถานที่ ออกกำลังกายของเด็กและ เยาวชนในตำบลพากห้วย โรงเรียนบ้านหนองผักนึ่ง	เพื่อให้เด็กและ เยาวชนในพื้นที่มี สถานที่ออกกำลังกาย	ทำการก่อสร้างสนามตะกร้อ ๑ คอร์ท ทำการก่อสร้างสนามเปตอง ๒ คอร์ท ทำการก่อสร้างสนามวอลเลย์บอล ๑ คอร์ท	-	-	๒๑๙,๐๐๐	๒๑๙,๐๐๐	-	สนามกีฬา จำนวน ๓ สนาม	เด็กและเยาวชน ในพื้นที่มีสถานที่ ออกกำลังกาย	กอง การศึกษา
๔	โครงการปรับปรุงอาคาร เรียน (อาคารไม้ยกพื้น) โรงเรียนบ้านพากห้วย หมู่ที่ ๙	เพื่อให้โรงเรียนมี สถานที่ในการจัดการ เรียนการสอน	ปรับปรุงอาคารเรียน (อาคารไม้ยกพื้น) ขนาด กว้าง ๘.๕๐ เมตร ยาว ๓๖.๐๐ เมตร	-	-	๓๐๐,๐๐๐	๓๐๐,๐๐๐	-	อาคารไม้ ยก พื้น จ ำ น ว น ๑ หลัง	โรงเรียนมีสถานที่ ในการจัดการ เรียนการสอน	กอง การศึกษา

รายละเอียดโครงการพัฒนา

แผนพัฒนาท้องถิ่น (พ.ศ. ๒๕๖๑ - ๒๕๖๕)

แบบ ผ. ๐๒

เทศบาลตำบลพากห้วย อำเภออรัญประเทศ จังหวัดสระแก้ว

๕	โครงการก่อสร้างรั้วรอบโรงเรียนบ้านพากห้วย หมู่ที่ ๙	เพื่อให้โรงเรียนมีภูมิทัศน์โดยรอบสะอาดสวยงาม เป็นสัดส่วน	รายละเอียดดังนี้ ๑. ก่อสร้างรั้วตาข่ายผูก ขนาดยาว ๕๙๐.๐๐ เมตร สูง ๒.๐๐ เมตร ๒. ก่อสร้างประตูรั้ว ขนาดกว้าง ๖.๕๐ เมตร สูง ๒.๐๐ เมตร ๓. ก่อสร้างประตูรั้ว ขนาดกว้าง ๘.๕๐ เมตร สูง ๒.๐๐ เมตร	-	-	๔๕๐,๐๐๐	๔๕๐,๐๐๐	-	รั้วโรงเรียน โดยรอบ/ประตูทางเข้าโรงเรียน จำนวน ๒ แห่ง	โรงเรียนมีภูมิทัศน์โดยรอบสะอาดสวยงาม เป็นสัดส่วน	กองการศึกษา
---	---	--	--	---	---	---------	---------	---	---	--	-------------

ที่	โครงการ	วัตถุประสงค์	เป้าหมาย (ผลผลิตของโครงการ)	งบประมาณ					ตัวชี้วัด (KPI)	ผลที่คาดว่าจะได้รับ	หน่วยงานรับผิดชอบหลัก
				๒๕๖๑ (บาท)	๒๕๖๒ (บาท)	๒๕๖๓ (บาท)	๒๕๖๔ (บาท)	๒๕๖๕ (บาท)			
๖	โครงการขยายเขตไฟฟ้าแรงสูง โรงเรียนบ้านพากห้วย หมู่ที่ ๙	เพื่อปรับปรุงหม้อแปลงไฟฟ้าให้มีกำลังไฟที่เหมาะสมกับการบริหารจัดการ ระบบการเรียนการสอน และเพื่อแก้ปัญหาระบบกระแสไฟฟ้าไม่เพียงพอ	รายละเอียดดังนี้ ขยายเขตไฟฟ้าแรงสูง โรงเรียนบ้านพากห้วย ขนาด ๕๐ KVA	-	-	๔๐๐,๐๐๐	๔๐๐,๐๐๐	-	หม้อแปลงไฟฟ้า ขนาด ๕๐ KVA	โรงเรียนมีหม้อแปลงไฟฟ้าที่มีกำลังไฟที่เหมาะสมกับการบริหารจัดการ ระบบการเรียนการสอน และเพื่อแก้ปัญหากระแสไฟฟ้าไม่เพียงพอ	กองการศึกษา
๗	โครงการก่อสร้างสนามกีฬาโรงเรียนบ้านพากห้วย หมู่ที่ ๙	เพื่อส่งเสริมให้เด็กเยาวชน และประชาชนได้ออกกำลังกายและเล่นกีฬา สร้างเสริมสุขภาพ	ก่อสร้างสนามกีฬานอกประสงค์พร้อมหลังคา โค้งกรองแสง ขนาดกว้าง ๒๕.๐๐ เมตร ยาว ๓๕.๐๐ เมตร	-	-	๗,๗๐๐,๐๐๐	๗,๗๐๐,๐๐๐	-	สนามกีฬา นอกประสงค์จำนวน ๑ แห่ง	เด็ก เยาวชน และประชาชนได้ใช้เวลาว่างให้เกิดประโยชน์ มีสุขภาพร่างกายแข็งแรง	กองการศึกษา

รายละเอียดโครงการพัฒนา

แผนพัฒนาท้องถิ่น (พ.ศ. ๒๕๖๑ - ๒๕๖๕)

เทศบาลตำบลพากห้วย อำเภอรัญประเทศ จังหวัดสระแก้ว

แบบ ผ. ๐๒

๘	โครงการก่อสร้างบ้านพักครู โรงเรียนบ้านพากห้วย หมู่ที่ ๙	- เพื่ออำนวยความสะดวก สะดวกให้กับครูผู้สอน ในด้านที่พักอาศัย - เพื่ออำนวยความสะดวก ควบคุมดูแล และการ อำนวยความสะดวก ในด้านต่าง ๆ - เพื่อจัดระเบียบ บ้านพักครูให้เป็น สัดส่วน	ก่อสร้างบ้านพักครู ห้องแถว ๔ ห้องยกพื้น ขนาดกว้าง ๑๖.๐๐ เมตร ยาว ๙.๕๐ เมตร	-	-	๑,๒๐๐,๐๐๐	๑,๒๐๐,๐๐๐	-	บ้านพักครู จำนวน ๔ ห้อง	ครูผู้สอนมีบ้านพัก อาศัย สะดวกต่อ การเดินทางและ อำนวยความสะดวก ในการบริหารการศึกษา	กอง การศึกษา
---	---	---	---	---	---	-----------	-----------	---	-------------------------------	--	-----------------

ที่	โครงการ	วัตถุประสงค์	เป้าหมาย (ผลผลิตของโครงการ)	งบประมาณ					ตัวชี้วัด (KPI)	ผลที่คาดว่าจะ ได้รับ	หน่วยงาน รับผิดชอบหลัก
				๒๕๖๑ (บาท)	๒๕๖๒ (บาท)	๒๕๖๓ (บาท)	๒๕๖๔ (บาท)	๒๕๖๕ (บาท)			
๙	โครงการก่อสร้างเสาธง โรงเรียนบ้านพากห้วย หมู่ที่ ๙	เพื่อแสดงสัญลักษณ์ ความเป็นชาติไทยปลูกฝัง ความรักชาติ	ก่อสร้างเสาธง ความสูง ๑๑ เมตร	-	-	๑๔๐,๐๐๐	๑๔๐,๐๐๐	-	เสาธงชาติ จำนวน ๑ แห่ง	โรงเรียนบ้านพาก ห้วยมีเสาธงชาติที่ แสดงสัญลักษณ์ ความเป็นชาติไทย ปลูกฝังความรัก ชาติ	กอง การศึกษา
๑๐	โครงการก่อสร้างลาน คอนกรีตเสริมเหล็ก หน้า ศูนย์พัฒนาเด็กเล็กบ้าน หนองผักบุ้ง หมู่ที่ ๑๐	- เพื่อปรับสภาพแวดล้อม และภูมิทัศน์รอบศูนย์ พัฒนาเด็กเล็กบ้านหนอง ผักบุ้ง	ก่อสร้างลานคอนกรีตเสริมเหล็ก หน้า ๐.๑๐ เมตร พื้นที่ไม่น้อยกว่า ๓๙๕.๕๔ ตารางเมตร	-	-	๑๔๙,๐๐๐	๑๔๙,๐๐๐	-	ลาน คอนกรีต เสริมเหล็ก จำนวน ๑ แห่ง	- ศูนย์พัฒนาเด็ก เล็กบ้านหนอง ผักบุ้ง มี สภาพแวดล้อมที่ดี และมีภูมิทัศน์ที่ สวยงาม น่าอยู่	กอง การศึกษา
รวม ๑๐ โครงการ				-	-	๒๘,๔๙๑,๘๐๐	๒๘,๔๙๑,๘๐๐	-			

รายละเอียดโครงการพัฒนา

แผนพัฒนาท้องถิ่น (พ.ศ. ๒๕๖๑ - ๒๕๖๕)

เทศบาลตำบลปากห้วย อำเภอรัญประเทศ จังหวัดสระแก้ว

แบบ ผ. ๐๒

๘. สิ่งก่อสร้างอื่น ๆ

ที่	โครงการ	วัตถุประสงค์	เป้าหมาย (ผลผลิตของโครงการ)	งบประมาณ					ตัวชี้วัด (KPI)	ผลที่คาดว่าจะได้รับ	หน่วยงาน รับผิดชอบหลัก
				๒๕๖๑ (บาท)	๒๕๖๒ (บาท)	๒๕๖๓ (บาท)	๒๕๖๔ (บาท)	๒๕๖๕ (บาท)			
๑	ก่อสร้างโรงสีข้าวพร้อมเครื่องสีข้าว สวนอินทรีย์นมถั่วเหลือง หมู่ที่ ๗	เพื่อสนับสนุนการบริหารจัดการโครงการสวนสาธารณะเชิงเกษตรตามแนวทางเศรษฐกิจพอเพียงตำบลปากห้วย “สวนอินทรีย์นมถั่วเหลือง”	ก่อสร้างโรงสีข้าวพร้อมเครื่องสีข้าว ขนาดกว้าง ๖.๐๐ เมตร ยาว ๘.๐๐ เมตร	-	-	๕๐๐,๐๐๐	๕๐๐,๐๐๐	-	โรงสีข้าวพร้อมเครื่องสีข้าว จำนวน ๑ แห่ง	ประชาชนและเกษตรกรมีโรงสีข้าวที่มีคุณภาพในพื้นที่ตำบลปากห้วย	กองช่าง
๒	โครงการส่งเสริมแหล่งเรียนรู้และท่องเที่ยวเชิงเกษตร สวนอินทรีย์นมถั่วเหลือง หมู่ที่ ๗	เพื่อพัฒนาตำบลปากห้วยให้เป็นแหล่งท่องเที่ยวเชิงเกษตรและศึกษาดูงาน	ก่อสร้างอาคารศูนย์เรียนรู้และจำหน่ายสินค้าทางการเกษตร ขนาดกว้าง ๒๐.๐๐ เมตร ยาว ๓๖ เมตร	-	-	๓,๔๐๐,๐๐๐	๓,๔๐๐,๐๐๐	-	จำนวนผู้เข้าร่วมโครงการ	ตำบลปากห้วยเป็นแหล่งท่องเที่ยวเชิงเกษตรและศึกษาดูงานแห่งใหม่ในอำเภอรัญประเทศ	กองช่าง

รายละเอียดโครงการพัฒนา

แผนพัฒนาท้องถิ่น (พ.ศ. ๒๕๖๑ - ๒๕๖๕)

แบบ ผ. ๐๒

เทศบาลตำบลปากห้วย อำเภออรัญประเทศ จังหวัดสระแก้ว

๓	โครงการก่อสร้างอาคารอเนกประสงค์ ณ สวนอินทรีนฤมิต หมู่ที่ ๗	เพื่อส่งเสริมการท่องเที่ยวและผลักดันตำบลปากห้วยให้เป็นแหล่งท่องเที่ยวแห่งใหม่	ก่อสร้างอาคารอเนกประสงค์ ๑.ขนาดกว้าง ๕.๐๐ เมตร ยาว ๘ เมตร จำนวน ๓ หลัง ๒.ขนาดกว้าง ๖.๐๐ เมตร ยาว ๙.๐๐ เมตร จำนวน ๓ หลัง	-	-	๑,๖๐๐,๐๐๐	๑,๖๐๐,๐๐๐	-	จำนวนผู้เข้าร่วมโครงการ	ผลักดันตำบลปากห้วยให้เป็นแหล่งท่องเที่ยวแห่งใหม่ และส่งเสริมแหล่งท่องเที่ยว เพิ่มรายได้ให้แก่ประชาชน	กองช่าง
๔	โครงการก่อสร้างโรงผลิตนมโคพาสเจอร์ไรท์ ณ สวนอินทรีนฤมิต หมู่ที่ ๗	-เพื่อส่งเสริมเกษตรกรผู้เลี้ยงโคนม -เพื่อส่งเสริมสุขภาพเด็กและเยาวชนในพื้นที่	ก่อสร้างโรงผลิตนมโคพาสเจอร์ไรท์ ขนาดกว้าง ๑๒.๐๐ เมตร ยาว ๒๐ เมตร	-	-	๑๐,๐๐๐,๐๐๐	๑๐,๐๐๐,๐๐๐	-	จำนวนผู้เข้าร่วมโครงการ	เด็กและเยาวชนในพื้นที่ตำบลปากห้วยมีสุขภาพร่างกายแข็งแรง	กองช่าง

ที่	โครงการ	วัตถุประสงค์	เป้าหมาย (ผลผลิตของโครงการ)	งบประมาณ					ตัวชี้วัด (KPI)	ผลที่คาดว่าจะได้รับ	หน่วยงานรับผิดชอบหลัก
				๒๕๖๑ (บาท)	๒๕๖๒ (บาท)	๒๕๖๓ (บาท)	๒๕๖๔ (บาท)	๒๕๖๕ (บาท)			
๕	โครงการก่อสร้างเตาเผาขยะชีวมวลภายในตำบลปากห้วย หมู่ที่ ๕ (โรงเรียนบ้านทศเจริญ)	-เพื่อช่วยลดปริมาณก๊าซพิษในอากาศที่เกิดจากการเผาไหม้ขยะ -เพื่อลดปริมาณขยะ และมลพิษต่อสภาพแวดล้อม -เพื่อเป็นส่วนหนึ่งในการรักษาสุขภาพแวดล้อม	ก่อสร้างเตาเผาขยะชีวมวล ขนาดกว้าง ๑.๒๐ เมตร ยาว ๑.๕๐ เมตร สูง ๒.๓๐ เมตร	-	-	๓๘๐,๐๐๐	๓๘๐,๐๐๐	-	เตาเผาขยะชีวมวล จำนวน ๑ แห่ง	- ตำบลปากห้วยมีการบริหารจัดการขยะที่ดี ช่วยลดปริมาณก๊าซพิษในอากาศที่เกิดจากการเผาไหม้ - ตำบลปากห้วยมีสภาพแวดล้อมที่ดี มลพิษในอากาศลดลง	กองช่าง
๖	โครงการก่อสร้างเตาเผาขยะชีวมวลภายในตำบลปากห้วย หมู่ที่ ๙ (โรงเรียนบ้านปากห้วย)	-เพื่อช่วยลดปริมาณก๊าซพิษในอากาศที่เกิดจากการเผาไหม้ขยะ -เพื่อลดปริมาณขยะ และมลพิษต่อสภาพแวดล้อม	ก่อสร้างเตาเผาขยะชีวมวล ขนาดกว้าง ๑.๒๐ เมตร ยาว ๑.๕๐ เมตร สูง ๒.๓๐ เมตร	-	-	๓๘๐,๐๐๐	๓๘๐,๐๐๐	-	เตาเผาขยะชีวมวล จำนวน ๑ แห่ง	- ตำบลปากห้วยมีการบริหารจัดการขยะที่ดี ช่วยลดปริมาณก๊าซพิษในอากาศที่เกิดจากการเผาไหม้	กองช่าง

รายละเอียดโครงการพัฒนา

แผนพัฒนาท้องถิ่น (พ.ศ. ๒๕๖๑ - ๒๕๖๕)

แบบ ผ. ๐๒

เทศบาลตำบลพากห้วย อำเภออรัญประเทศ จังหวัดสระแก้ว

		-เพื่อเป็นส่วนหนึ่งในการรักษาสภาพแวดล้อม								- ตำบลพากห้วยมีสภาพแวดล้อมที่ดีมลพิษในอากาศลดลง	
๗	โครงการก่อสร้างเตาเผาขยะชีวมวลภายในตำบลพากห้วย หมู่ที่ ๑๐ (โรงเรียนบ้านหนองผักบุ้ง)	-เพื่อช่วยลดปริมาณก๊าซพิษในอากาศที่เกิดจากการเผาไหม้ขยะ -เพื่อลดปริมาณขยะ และมลพิษต่อสภาพแวดล้อม -เพื่อเป็นส่วนหนึ่งในการรักษาสภาพแวดล้อม	ก่อสร้างเตาเผาขยะชีวมวล ขนาดกว้าง ๑.๒๐ เมตร ยาว ๑.๕๐ เมตร สูง ๒.๓๐ เมตร	-	-	๓๘๐,๐๐๐	๓๘๐,๐๐๐	-	เตาเผาขยะชีวมวล จำนวน ๑ แห่ง	- ตำบลพากห้วยมีการบริหารจัดการขยะที่ดีช่วยลดปริมาณก๊าซพิษในอากาศที่เกิดจากการเผาไหม้ - ตำบลพากห้วยมีสภาพแวดล้อมที่ดีมลพิษในอากาศลดลง	กองช่าง

ที่	โครงการ	วัตถุประสงค์	เป้าหมาย (ผลผลิตของโครงการ)	งบประมาณ					ตัวชี้วัด (KPI)	ผลที่คาดว่าจะได้รับ	หน่วยงาน รับผิดชอบหลัก
				๒๕๖๑ (บาท)	๒๕๖๒ (บาท)	๒๕๖๓ (บาท)	๒๕๖๔ (บาท)	๒๕๖๕ (บาท)			
๘	โครงการก่อสร้างเตาเผาขยะชีวมวลภายในตำบลพากห้วย หมู่ที่ ๗ (สำนักงานเทศบาลตำบลพากห้วย)	-เพื่อช่วยลดปริมาณก๊าซพิษในอากาศที่เกิดจากการเผาไหม้ขยะ -เพื่อลดปริมาณขยะ และมลพิษต่อสภาพแวดล้อม -เพื่อเป็นส่วนหนึ่งในการรักษาสภาพแวดล้อม	ก่อสร้างเตาเผาขยะชีวมวล ขนาดกว้าง ๑.๒๐ เมตร ยาว ๑.๕๐ เมตร สูง ๒.๓๐ เมตร	-	-	๓๘๐,๐๐๐	๓๘๐,๐๐๐	-	เตาเผาขยะชีวมวล จำนวน ๑ แห่ง	- ตำบลพากห้วยมีการบริหารจัดการขยะที่ดีช่วยลดปริมาณก๊าซพิษในอากาศที่เกิดจากการเผาไหม้ - ตำบลพากห้วยมีสภาพแวดล้อมที่ดีมลพิษในอากาศลดลง	กองช่าง
*๙	โครงการก่อสร้างเพิงพัก หมู่ที่ ๗ (สวนอินทรีนฤมิตร) หมู่ที่ ๗	เพื่อก่อสร้างเพิงพักให้กับคนงานหรือประชาชนที่เข้าร่วม	ทำการก่อสร้างเพิงพัก ขนาดกว้าง ๓.๐๐ เมตร ยาว ๔.๐๐ เมตร จำนวน ๒.๐๐ หลัง	-	-	๑๓๒,๐๐๐	๑๓๒,๐๐๐	-	เพิงพัก จำนวน ๒ หลัง	- สวนสาธารณะเชิงเกษตร (สวนอินทรีนฤมิตร) มีเพิงพักให้กับคนงานหรือประชาชนที่เข้าร่วมโครงการสวนสาธารณะ	กองช่าง

รายละเอียดโครงการพัฒนา

แผนพัฒนาท้องถิ่น (พ.ศ. ๒๕๖๑ - ๒๕๖๕)

แบบ ผ. ๐๒

เทศบาลตำบลปากห้วย อำเภอรัฐประเศ จังหวัดสระแก้ว

		โครงการสวนสาธารณะ เชิงเกษตร								เชิงเกษตร เพื่อเพิ่ม ประสิทธิภาพของ โครงการฯ	
*๑๐	โครงการก่อสร้างเสาธงชาติ และเสาธงกีฬาภายในสนาม กีฬาสวนอินทรีนฤมิต หมู่ที่ ๗ (สวนอินทรีนฤมิต)	เพื่อก่อสร้างเสาธงและ เสาธงกีฬา ให้กับ สวนสาธารณะเชิง เกษตร (สวนอินทรี นฤมิต)	- ก่อสร้างเสาธงสำหรับธงกีฬา สูง ๖.๐๐ เมตร จำนวน ๑๒ ต้น - ก่อสร้างเสาธงสำหรับธงกีฬา สูง ๘.๐๐ เมตร จำนวน ๒ ต้น - ก่อสร้างเสาธงสำหรับธงชาติ สูง ๙.๐๐ เมตร จำนวน ๑ ต้น	-	-	๑๕๒,๐๐๐	๑๕๒,๐๐๐	-	เสาธงและเสา ธงกีฬา จำนวน ๑๕ ต้น	- สวนสาธารณะเชิงเกษตร (สวนอินทรีนฤมิต) มีเสา ธงและเสาธงกีฬา ให้กับ สวนสาธารณะเชิงเกษตร (สวนอินทรีนฤมิต) เพื่อ เพิ่มประสิทธิภาพของ โครงการฯ	กองช่าง
รวม ๑๐ โครงการ				-	-	๑๗,๓๐๔,๐๐๐	๑๗,๓๐๔,๐๐๐	-			

แผนงานเคหะและชุมชน

๑. งานไฟฟ้า

ที่	โครงการ	วัตถุประสงค์	เป้าหมาย (ผลผลิตของโครงการ)	งบประมาณ					ตัวชี้วัด (KPI)	ผลที่คาดว่าจะได้รับ	หน่วยงาน รับผิดชอบหลัก
				๒๕๖๑ (บาท)	๒๕๖๒ (บาท)	๒๕๖๓ (บาท)	๒๕๖๔ (บาท)	๒๕๖๕ (บาท)			
๑	โครงการขยายเขต ไฟฟ้าส่วนภูมิภาค พร้อมไฟฟ้าแสงสว่าง รายทาง ซอยพรหม ราช ๑๖ หมู่ที่ ๔	เพื่อให้ประชาชนมี ไฟฟ้าแสงสว่างอย่าง ทั่วถึง	-ขยายเขตไฟฟ้า ระยะทางยาว ๘๐ เมตร -ไฟฟ้าแสงสว่างรายทาง ระยะทางยาว ๑,๐๖๐ เมตร	-	-	๒๒๐,๐๐๐	๒๒๐,๐๐๐	-	ประชาชน หมู่ที่ ๔ มี ไฟฟ้าแสง สว่าง เพิ่มขึ้น	ประชาชนมีไฟฟ้า แสงสว่างอย่าง ทั่วถึง	กองช่าง
๒	โครงการติดตั้งไฟฟ้า แสงสว่างรายทาง จาก โค้งรอยต่อ หมู่ ๔- บ้านเมืองไผ่	เพื่อให้ประชาชนมี ไฟฟ้าแสงสว่างอย่าง ทั่วถึง	ติดตั้งไฟฟ้าแสงสว่างรายทาง ระยะทางยาว ๗๐ เมตร	-	-	๑๔,๐๐๐	๑๔,๐๐๐	-	ประชาชน หมู่ที่ ๔ มี ไฟฟ้าแสง สว่าง เพิ่มขึ้น	ประชาชนมีไฟฟ้า แสงสว่างอย่าง ทั่วถึง	กองช่าง

รายละเอียดโครงการพัฒนา

แบบ ผ. ๐๒

แผนพัฒนาท้องถิ่น (พ.ศ. ๒๕๖๑ - ๒๕๖๕)

เทศบาลตำบลปากห้วย อำเภออรัญประเทศ จังหวัดสระแก้ว

๓	โครงการขยายเขตไฟฟ้าแรงต่ำ สายหน้าบ้านครูศรี หมู่ที่ ๑๑	เพื่อให้ประชาชนมีไฟฟ้าแสงสว่างอย่างทั่วถึง	ขยายเขตไฟฟ้าแรงต่ำ ระยะทางยาว ๓๕๒.๐๐ เมตร	-	-	๑๘๐,๐๐๐	๑๘๐,๐๐๐	-	ประชาชนหมู่ที่ ๑๑ มีไฟฟ้าแสงสว่างเพิ่มขึ้น	ประชาชนมีไฟฟ้าแสงสว่างอย่างทั่วถึง	กองช่าง
๔	โครงการขยายเขตไฟฟ้าแสงสว่างรายทางจากหน้าบ้านครูศรี-สุดเขตพื้นที่ หมู่ที่ ๑๑	เพื่อให้ประชาชนมีไฟฟ้าแสงสว่างอย่างทั่วถึง	ขยายเขตไฟฟ้า ระยะทางยาว ๑,๖๐๐๐ เมตร	-	-	๒๒๐,๐๐๐	๒๒๐,๐๐๐	-	ประชาชนหมู่ที่ ๑๑ มีไฟฟ้าแสงสว่างเพิ่มขึ้น	ประชาชนมีไฟฟ้าแสงสว่างอย่างทั่วถึง	กองช่าง
๕	โครงการขยายเขตไฟฟ้าแรงต่ำ สายเทวาริราช ๓ หมู่ที่ ๑๑	เพื่อให้ประชาชนมีไฟฟ้าแสงสว่างอย่างทั่วถึง	ขยายเขตไฟฟ้าแรงต่ำ ระยะทางยาว ๑,๓๐๐.๐๐ เมตร	-	-	๖๕๐,๐๐๐	๖๕๐,๐๐๐	-	ประชาชนหมู่ที่ ๑๑ มีไฟฟ้าแสงสว่างเพิ่มขึ้น	ประชาชนมีไฟฟ้าแสงสว่างอย่างทั่วถึง	กองช่าง
ที่	โครงการ	วัตถุประสงค์	เป้าหมาย (ผลผลิตของโครงการ)	งบประมาณ					ตัวชี้วัด (KPI)	ผลที่คาดว่าจะได้รับ	หน่วยงานรับผิดชอบหลัก
				๒๕๖๑ (บาท)	๒๕๖๒ (บาท)	๒๕๖๓ (บาท)	๒๕๖๔ (บาท)	๒๕๖๕ (บาท)			
๖	โครงการขยายเขตไฟฟ้าส่วนภูมิภาค ซอยอุดมเดช ๑ หมู่ที่ ๕	เพื่อให้ประชาชนมีไฟฟ้าแสงสว่างอย่างทั่วถึง	ขยายเขตไฟฟ้าส่วนภูมิภาค ระยะทางยาว ๕๐๐ เมตร	-	-	๒๕๐,๐๐๐	๒๕๐,๐๐๐	-	ประชาชนหมู่ที่ ๕ มีไฟฟ้าแสงสว่างเพิ่มขึ้น	ประชาชนมีไฟฟ้าแสงสว่างอย่างทั่วถึง	กองช่าง
๗	โครงการติดตั้งไฟฟ้าแสงสว่างรายทาง ซอยบ้านลุงหน่น-บ้านตาเหลียว หมู่ที่ ๖	เพื่อให้ประชาชนมีไฟฟ้าแสงสว่างอย่างทั่วถึง	ติดตั้งไฟฟ้าแสงสว่างรายทาง ระยะทางยาว ๑๐๘ เมตร	-	-	๑๘,๐๐๐	๑๘,๐๐๐	-	ประชาชนหมู่ที่ ๖ มีไฟฟ้าแสงสว่างเพิ่มขึ้น	ประชาชนมีไฟฟ้าแสงสว่างอย่างทั่วถึง	กองช่าง

รายละเอียดโครงการพัฒนา

แบบ ผ. ๐๒

แผนพัฒนาท้องถิ่น (พ.ศ. ๒๕๖๑ - ๒๕๖๕)

เทศบาลตำบลพากห้วย อำเภออรัญประเทศ จังหวัดสระแก้ว

๘	โครงการขยายเขตไฟฟ้าส่วนภูมิภาค พร้อมติดตั้งไฟฟ้าแสงสว่างรายทาง ซอยรัชตะวิถี ๑๐/๑ หมู่ที่ ๑	เพื่อให้ประชาชนมีไฟฟ้าแสงสว่างอย่างทั่วถึง	ขยายเขตไฟฟ้าส่วนภูมิภาค ระยะทางยาว ๓๐๐ เมตร พร้อมติดตั้งไฟฟ้าแสงสว่างรายทาง ระยะทางยาว ๓๐๐ เมตร	-	-	๒๐๐,๐๐๐	๒๐๐,๐๐๐	-	ประชาชนหมู่ที่ ๑ มีไฟฟ้าแสงสว่างเพิ่มขึ้น	ประชาชนมีไฟฟ้าแสงสว่างอย่างทั่วถึง	กองช่าง
๙	โครงการติดตั้งไฟฟ้าแสงสว่างรายทาง สายพรหมราช ๑๒/๖ - บ้านลุงเพียร หมู่ที่ ๙	เพื่อให้ประชาชนมีไฟฟ้าแสงสว่างอย่างทั่วถึง	ติดตั้งไฟฟ้าแสงสว่างรายทาง ระยะทางยาว ๕๓๔ เมตร	-	-	๗๔,๐๐๐	๗๔,๐๐๐	-	ประชาชนหมู่ที่ ๙ มีไฟฟ้าแสงสว่างเพิ่มขึ้น	ประชาชนมีไฟฟ้าแสงสว่างอย่างทั่วถึง	กองช่าง
๑๐	โครงการติดตั้งไฟฟ้าแสงสว่างรายทาง สายอุดมเดช ๓-สี่แยกบ้านกุดแต่ หมู่ที่ ๘	เพื่อให้ประชาชนมีไฟฟ้าแสงสว่างอย่างทั่วถึง	ติดตั้งไฟฟ้าแสงสว่างรายทาง ระยะทางยาว ๒,๘๑๕ เมตร	-	-	๔๕๐,๐๐๐	๔๕๐,๐๐๐	-	ประชาชนหมู่ที่ ๘ มีไฟฟ้าแสงสว่างเพิ่มขึ้น	ประชาชนมีไฟฟ้าแสงสว่างอย่างทั่วถึง	กองช่าง

ที่	โครงการ	วัตถุประสงค์	เป้าหมาย (ผลผลิตของโครงการ)	งบประมาณ					ตัวชี้วัด (KPI)	ผลที่คาดว่าจะได้รับ	หน่วยงานรับผิดชอบหลัก
				๒๕๖๑ (บาท)	๒๕๖๒ (บาท)	๒๕๖๓ (บาท)	๒๕๖๔ (บาท)	๒๕๖๕ (บาท)			
๑๑	โครงการติดตั้งไฟฟ้าแสงสว่างรายทาง สายเทวาราช ๖-อุดมเดช ๕ หมู่ที่ ๘	เพื่อให้ประชาชนมีไฟฟ้าแสงสว่างอย่างทั่วถึง	ติดตั้งไฟฟ้าแสงสว่างรายทาง ระยะทางยาว ๒,๔๔๒ เมตร	-	-	๔๐๐,๐๐๐	๔๐๐,๐๐๐	-	ประชาชนหมู่ที่ ๘ มีไฟฟ้าแสงสว่างเพิ่มขึ้น	ประชาชนมีไฟฟ้าแสงสว่างอย่างทั่วถึง	กองช่าง
๑๒	โครงการขยายเขตไฟฟ้าส่วนภูมิภาค ซอยจันทร์สุดา หมู่ที่ ๗	เพื่อให้ประชาชนมีไฟฟ้าแสงสว่างอย่างทั่วถึง	ขยายเขตไฟฟ้าส่วนภูมิภาค ระยะทางยาว ๗๐๐ เมตร	-	-	๕๐๐,๐๐๐	๕๐๐,๐๐๐	-	ประชาชนหมู่ที่ ๗ มีไฟฟ้าแสง	ประชาชนมีไฟฟ้าแสงสว่างอย่างทั่วถึง	กองช่าง

รายละเอียดโครงการพัฒนา

แผนพัฒนาท้องถิ่น (พ.ศ. ๒๕๖๑ - ๒๕๖๕)

เทศบาลตำบลพากห้วย อำเภออรัญประเทศ จังหวัดสระแก้ว

แบบ ผ. ๐๒

									ส ว ่า ง เพิ่มขึ้น		
๑๓	โครงการติดตั้งไฟฟ้าพลังงานแสงอาทิตย์ ซอยเทวาริราช ๒๓ หมู่ที่ ๗	เพื่อให้ประชาชนมีไฟฟ้าแสงสว่างอย่างทั่วถึง	ติดตั้งไฟฟ้าพลังงานแสงอาทิตย์ พร้อมอุปกรณ์ครบชุด ระยะทางยาว ๗๑๐ เมตร จำนวน ๑๘ ชุด	-	-	๑๘๐,๐๐๐	๑๘๐,๐๐๐	-	ประชาชนหมู่ที่ ๗ มีไฟฟ้าแสงสว่างเพิ่มขึ้น	ประชาชนมีไฟฟ้าแสงสว่างอย่างทั่วถึง	กองช่าง
๑๔	โครงการขยายเขตไฟฟ้าส่วนภูมิภาค ซอยเทวาริราช ๑ หมู่ที่ ๗	เพื่อให้ประชาชนมีไฟฟ้าแสงสว่างอย่างทั่วถึง	ขยายเขตไฟฟ้าส่วนภูมิภาค ระยะทางยาว ๑,๒๕๐ เมตร	-	-	๖๒๐,๐๐๐	๖๒๐,๐๐๐	-	ประชาชนหมู่ที่ ๗ มีไฟฟ้าแสงสว่างเพิ่มขึ้น	ประชาชนมีไฟฟ้าแสงสว่างอย่างทั่วถึง	กองช่าง
๑๕	โครงการติดตั้งไฟฟ้าพลังงานแสงอาทิตย์ สายหน้าบ้าน ผญ.ทวี ผาสุก-หน้าบ้านนายนภดล เกษเพชร หมู่ที่ ๑๐	เพื่อให้ประชาชนมีไฟฟ้าแสงสว่างอย่างทั่วถึง	ติดตั้งไฟฟ้าพลังงานแสงอาทิตย์ พร้อมอุปกรณ์ครบชุด ระยะทางยาว ๕๓๙ เมตร จำนวน ๖ ชุด	-	-	๘๐,๐๐๐	๘๐,๐๐๐	-	ประชาชนหมู่ที่ ๑๐ มีไฟฟ้าแสงสว่างเพิ่มขึ้น	ประชาชนมีไฟฟ้าแสงสว่างอย่างทั่วถึง	กองช่าง

ที่	โครงการ	วัตถุประสงค์	เป้าหมาย (ผลผลิตของโครงการ)	งบประมาณ					ตัวชี้วัด (KPI)	ผลที่คาดว่าจะได้รับ	หน่วยงาน รับผิดชอบหลัก
				๒๕๖๑ (บาท)	๒๕๖๒ (บาท)	๒๕๖๓ (บาท)	๒๕๖๔ (บาท)	๒๕๖๕ (บาท)			
๑๖	โครงการขยายเขตไฟฟ้าส่วนภูมิภาคพร้อมติดตั้งไฟฟ้าแสงสว่างรายทางจากบ้าน สท.ประสงค์-บ้านนายนภดล เกษเพชร หมู่ที่ ๑๐	เพื่อให้ประชาชนมีไฟฟ้าแสงสว่างอย่างทั่วถึง	ขยายเขตไฟฟ้าส่วนภูมิภาค ระยะทางยาว ๔๐๐ เมตร พร้อมติดตั้งไฟฟ้าแสงสว่างรายทาง ระยะทางยาว ๔๐๐ เมตร	-	-	๓๒๐,๐๐๐	๓๒๐,๐๐๐	-	ประชาชนหมู่ที่ ๑๐ มีไฟฟ้าแสงสว่างเพิ่มขึ้น	ประชาชนมีไฟฟ้าแสงสว่างอย่างทั่วถึง	กองช่าง

รายละเอียดโครงการพัฒนา

แผนพัฒนาท้องถิ่น (พ.ศ. ๒๕๖๑ - ๒๕๖๕)

แบบ ผ. ๐๒

เทศบาลตำบลพากห้วย อำเภออรัญประเทศ จังหวัดสระแก้ว

๑๗	โครงการติดตั้งไฟฟ้าพลังงานแสงอาทิตย์ ซอยบ้านยายแฮ หมู่ที่ ๑๑	เพื่อให้ประชาชนมีไฟฟ้าแสงสว่างอย่างทั่วถึง	ติดตั้งไฟฟ้าพลังงานแสงอาทิตย์ พร้อมอุปกรณ์ครบชุด ระยะทางยาว ๑๖๕ เมตร จำนวน ๘ ชุด	-	-	๘๐,๐๐๐	๘๐,๐๐๐	-	ประชาชนหมู่ที่ ๑๐ มีไฟฟ้าแสงสว่างเพิ่มขึ้น	ประชาชนมีไฟฟ้าแสงสว่างอย่างทั่วถึง	กองช่าง
๑๘	โครงการติดตั้งไฟฟ้าแสงสว่างรายทาง ซอยบ้านยายแฮ หมู่ที่ ๑๑	เพื่อให้ประชาชนมีไฟฟ้าแสงสว่างอย่างทั่วถึง	ติดตั้งไฟรายทาง ระยะทางยาว ๑๖๕ เมตร	-	-	๓๐,๐๐๐	๓๐,๐๐๐	-	ประชาชนหมู่ที่ ๑๐ มีไฟฟ้าแสงสว่างเพิ่มขึ้น	ประชาชนมีไฟฟ้าแสงสว่างอย่างทั่วถึง	กองช่าง
*๑๙	โครงการติดตั้งไฟฟ้าพลังงานแสงอาทิตย์ ภายในตำบลพากห้วย	เพื่อให้ประชาชนมีไฟฟ้าแสงสว่างอย่างทั่วถึง	ติดตั้งไฟฟ้าพลังงานแสงอาทิตย์ ภายในตำบลพากห้วย พร้อมอุปกรณ์ครบชุด	-	-	๒๐๐,๐๐๐	๒๐๐,๐๐๐	-	ประชาชนตำบลพากห้วย หมู่ที่ ๑-๑๑ มีไฟฟ้าแสงสว่างเพิ่มขึ้น	ประชาชนมีไฟฟ้าแสงสว่างอย่างทั่วถึง	กองช่าง
รวม ๑๙ โครงการ				-	-	๔,๖๘๖,๐๐๐	๔,๖๘๖,๐๐๐	-			

แผนงานการเกษตร

ที่	โครงการ	วัตถุประสงค์	เป้าหมาย (ผลผลิตของโครงการ)	งบประมาณ					ตัวชี้วัด (KPI)	ผลที่คาดว่าจะได้รับ	หน่วยงาน รับผิดชอบหลัก
				๒๕๖๑ (บาท)	๒๕๖๒ (บาท)	๒๕๖๓ (บาท)	๒๕๖๔ (บาท)	๒๕๖๕ (บาท)			
๑	โครงการขุดลอกคลอง ซอยซอยเวทกดี ๘ หมู่ที่ ๔	เพื่อให้ประชาชนมีน้ำใช้อุปโภคบริโภค และทำการเกษตร	สภาพเดิมกว้างเฉลี่ย ๕.๐๐ เมตร ลึกเฉลี่ย ๑.๕๐ เมตร ทำการขุดลอกคลองกว้างเฉลี่ยจากเดิม ๒.๐๐ เมตร ลึกเฉลี่ยจากเดิม ๒.๕๐ เมตร ยาว ๑,๑๐๐ เมตร หรือปริมาตรดินขุดไม่น้อยกว่า ๑๑,๑๙๘ ลบ.ม.	-	-	๔๑๐,๐๐๐	๔๑๐,๐๐๐	-	ขุดลอกคลอง จำนวน ๑ แห่ง	ประชาชนมีน้ำใช้ อุปโภคบริโภค และทำการเกษตร	กองช่าง

รายละเอียดโครงการพัฒนา

แผนพัฒนาท้องถิ่น (พ.ศ. ๒๕๖๑ - ๒๕๖๕)

แบบ ผ. ๐๒

เทศบาลตำบลพากห้วย อำเภออรัญประเทศ จังหวัดสระแก้ว

๒	โครงการขุดลอกคลองขุมปูน หมู่ที่ ๑๑	เพื่อให้ประชาชนมีน้ำใช้อุปโภคบริโภค และทำการเกษตร	รายละเอียดดังนี้ - ทำการขุดลอก กว้างเฉลี่ยจากเดิม ๓๐.๐๐ เมตร ลึกเฉลี่ยจากเดิม ๒.๕๐ เมตร ยาวเฉลี่ย ๒๐๐.๐๐ เมตร หรือปริมาณดินขุดไม่น้อยกว่า ๑๘,๙๖๑ ลบ.ม. - งานท่อระบายน้ำ คสล. ชั้น ๓ ขนาด ๐.๘๐x๑.๐๐ เมตร จำนวน ๖ จุดๆ ละ ๘ ท่อน รวม ๔๘ ท่อน - ทำการลงลูกรังริมคลอง ขนาดผิวจราจร กว้าง ๔.๐๐ เมตร ยาว ๔๐๐.๐๐ เมตร ปริมาณลูกรังไม่น้อยกว่า ๑๖๐.๐๐ ลบ.ม.	-	-	๗๕๓,๐๐๐	๗๕๓,๐๐๐	-	ขุดลอกคลอง จำนวน ๑ แห่ง	ประชาชนมีน้ำใช้อุปโภคบริโภค และทำการเกษตร	กองช่าง
๓	โครงการขุดลอกคลอง สาย เทวธิราช ๖-บ้านนายประสิทธิ์ พันกรรม หมู่ที่ ๘	เพื่อให้ประชาชนมีน้ำใช้อุปโภคบริโภค และทำการเกษตร	สภาพเดิมกว้างเฉลี่ย ๕.๐๐ เมตร ลึกเฉลี่ย ๑.๕๐ เมตร ทำการขุดลอกใหม่กว้างเฉลี่ยจากเดิม ๒.๐๐ เมตร ลึกเฉลี่ยจากเดิม ๑.๕๐ เมตร ยาว ๑,๗๑๐๐ เมตร หรือปริมาตรดินขุดไม่น้อยกว่า ๒๑,๑๓๗.๙๓ ลบ.ม.	-	-	๘๐๐,๐๐๐	๘๐๐,๐๐๐	-	ขุดลอกคลอง จำนวน ๑ แห่ง	ประชาชนมีน้ำใช้อุปโภคบริโภค และทำการเกษตร	กองช่าง
๔	โครงการขุดลอกคลองม่วง หมู่ที่ ๗	เพื่อให้ประชาชนมีน้ำใช้อุปโภคบริโภค และทำการเกษตร	สภาพเดิมกว้างเฉลี่ย ๕.๐๐ เมตร ลึกเฉลี่ย ๒.๐๐ เมตร ทำการขุดลอกใหม่กว้างเฉลี่ยจากเดิม ๓.๐๐ เมตร ลึกเฉลี่ยจากเดิม ๒.๐๐ เมตร ยาว ๑,๖๗๐ เมตร หรือปริมาณดินขุดไม่น้อยกว่า ๑๖,๗๐๐ ลบ.ม.	-	-	๑,๒๘๐,๐๐๐	๑,๒๘๐,๐๐๐	-	ขุดลอกคลอง จำนวน ๑ แห่ง	ประชาชนมีน้ำใช้อุปโภคบริโภค และทำการเกษตร	กองช่าง

ที่	โครงการ	วัตถุประสงค์	เป้าหมาย (ผลผลิตของโครงการ)	งบประมาณ					ตัวชี้วัด (KPI)	ผลที่คาดว่าจะได้รับ	หน่วยงาน รับผิดชอบหลัก
				๒๕๖๑ (บาท)	๒๕๖๒ (บาท)	๒๕๖๓ (บาท)	๒๕๖๔ (บาท)	๒๕๖๕ (บาท)			

รายละเอียดโครงการพัฒนา

แผนพัฒนาท้องถิ่น (พ.ศ. ๒๕๖๑ - ๒๕๖๕)

แบบ ผ. ๐๒

เทศบาลตำบลพาก้วย อำเภออรัญประเทศ จังหวัดสระแก้ว

๕	โครงการขุดลอกคลองยุทธศาสตร์พร้อมขยายและลงลูกรังเลียบบคลองทั้ง ๒ ฝั่ง หมู่ที่ ๘	เพื่อให้ประชาชนมีน้ำใช้อุปโภคบริโภค และทำการเกษตร	คลองเดิมกว้างเฉลี่ย ๘.๐๐ เมตร ลึกเฉลี่ย ๑.๘๐ เมตร ๑. ทำการขุดลอกใหม่ กว้างเฉลี่ย ๑๒.๐๐ เมตร ลึกเฉลี่ย ๔.๐๐ เมตร ยาว ๖๕๐ เมตร หรือปริมาณดินขุดไม่น้อยกว่า ๑๒,๙๒๐.๘๐ ลบ.ม. ๒. ทำการลงลูกรังคั่นคลอง ขนาดผิวจราจร กว้าง ๓.๐๐ เมตร ยาว ๖๕๐.๐๐ เมตร ทั้ง ๒ ฝั่ง ปริมาณลูกรังไม่น้อยกว่า ๓,๙๐๐ ลบ.ม. ๓. งานวางท่อระบายน้ำ ขนาด ๑.๐๐x๑.๐๐ เมตร จำนวน ๕ จุดๆ ละ ๘ ท่อน รวม ๔๐ ท่อน พร้อมเทคอนกรีตตาดปากท่อ	-	-	๑,๓๘๐,๐๐๐	๑,๓๘๐,๐๐๐	-	ขุดลอกคลองจำนวน ๑ แห่ง	ประชาชนมีน้ำใช้อุปโภคบริโภค และทำการเกษตร	กองช่าง
๖	โครงการขุดลอกกุดใต้ จากสะพานกุดใต้(สะพานยายดา)-คลองพรหมโหด หมู่ที่ ๙	เพื่อให้ประชาชนมีน้ำใช้อุปโภคบริโภค และทำการเกษตร	สภาพเดิมกว้างเฉลี่ย ๕.๐๐ เมตร ลึกเฉลี่ย ๒.๐๐ เมตร ทำการขุดลอกใหม่กว้างเฉลี่ยจากเดิม ๓.๐๐ เมตร ลึกเฉลี่ยจากเดิม ๒.๐๐ เมตร ยาว ๑,๒๐๐ เมตร หรือปริมาณดินขุดไม่น้อยกว่า ๑๒,๐๐๐ ลบ.ม.	-	-	๔๒๐,๐๐๐	๔๒๐,๐๐๐	-	ขุดลอกคลองจำนวน ๑ แห่ง	ประชาชนมีน้ำใช้อุปโภคบริโภค และทำการเกษตร	กองช่าง
๗	โครงการขุดลอกสระเก็บน้ำสวนอินทร์นฤมิตร หมู่ที่ ๗	เพื่อให้ประชาชนมีน้ำใช้อุปโภคบริโภค และทำการเกษตร	สระเก็บน้ำเดิมลึก ๕.๐๐ เมตร ลึกเฉลี่ย ๔.๐๐ เมตร หรือปริมาณดินขุดไม่น้อยกว่า ๗๔,๒๐๐ ลบ.ม.	-	-	๑,๙๙๒,๐๐๐	๑,๙๙๒,๐๐๐	-	ขุดลอกคลองจำนวน ๑ แห่ง	ประชาชนมีน้ำใช้อุปโภคบริโภค และทำการเกษตร	กองช่าง

รายละเอียดโครงการพัฒนา

แผนพัฒนาท้องถิ่น (พ.ศ. ๒๕๖๑ - ๒๕๖๕)

เทศบาลตำบลพากห้วย อำเภออรัญประเทศ จังหวัดสระแก้ว

แบบ ผ. ๐๒

ที่	โครงการ	วัตถุประสงค์	เป้าหมาย (ผลผลิตของโครงการ)	งบประมาณ					ตัวชี้วัด (KPI)	ผลที่คาดว่าจะได้รับ	หน่วยงาน รับผิดชอบหลัก
				๒๕๖๑ (บาท)	๒๕๖๒ (บาท)	๒๕๖๓ (บาท)	๒๕๖๔ (บาท)	๒๕๖๕ (บาท)			
๘	โครงการขุดลอกแก้มลิง หมู่ที่ ๘	เพื่อให้ประชาชนมีน้ำใช้อุปโภคบริโภค และทำการเกษตร	- ทำการขุดลอก กว้างเฉลี่ยจากเดิม ๔๐.๐๐ เมตร ลึกเฉลี่ยจากเดิม ๔.๐๐ เมตร ยาว ๑๗๐ เมตร หรือปริมาณดินขุดไม่น้อยกว่า ๒๓,๙๖๑ ลบ.ม. - งานวางท่อระบายน้ำ คสล. ชั้น ๓ ขนาด ๑.๐๐x๑.๐๐ เมตร แบบ ๒ แถว จำนวน ๑ แห่งๆ ละ ๒๐ ท่อน - งานปรับภูมิทัศน์ ทำการปลูกต้นไม้หว้า ใหญ่ ๒ ข้าง ระยะห่าง ๕.๐๐ เมตร/๑ ต้น จำนวน ๗๐ ต้น	-	-	๑,๐๔๗,๐๐๐	๑,๐๔๗,๐๐๐	-	ขุดลอกคลอง จำนวน ๑ แห่ง	ประชาชนมีน้ำใช้อุปโภคบริโภค และทำการเกษตร	กองช่าง
๙	โครงการขุดลอกคลองขุด (แยกคลองยุทธศาสตร์) หมู่ที่ ๘	เพื่อให้ประชาชนมีน้ำใช้อุปโภคบริโภค และทำการเกษตร	คลองเดิมกว้างเฉลี่ย ๕.๐๐ เมตร ลึกเฉลี่ย ๑.๐๐ เมตร ๑. ทำการขุดลอกใหม่ กว้างเฉลี่ยจากเดิม ๓.๐๐ เมตร ลึกเฉลี่ยจากเดิม ๒.๕๐ เมตร ยาว ๑,๐๙๐ เมตร หรือปริมาณดินขุดไม่น้อยกว่า ๑๑,๙๐๐ ลบ.ม. ๒. งานวางท่อระบายน้ำ คสล. ชั้น ๓ ขนาด ๑.๐๐x๑.๐๐ เมตร จำนวน ๓ จุดๆ ละ ๗ ท่อน รวม ๒๑ ท่อน	-	-	๓๖๕,๐๐๐	๓๖๕,๐๐๐	-	ขุดลอกคลอง จำนวน ๑ แห่ง	ประชาชนมีน้ำใช้อุปโภคบริโภค และทำการเกษตร	กองช่าง

รายละเอียดโครงการพัฒนา

แผนพัฒนาท้องถิ่น (พ.ศ. ๒๕๖๑ - ๒๕๖๕)

เทศบาลตำบลปากห้วย อำเภออรัญประเทศ จังหวัดสระแก้ว

แบบ ผ. ๐๒

ที่	โครงการ	วัตถุประสงค์	เป้าหมาย (ผลผลิตของโครงการ)	งบประมาณ					ตัวชี้วัด (KPI)	ผลที่คาดว่าจะได้รับ	หน่วยงาน รับผิดชอบหลัก
				๒๕๖๑ (บาท)	๒๕๖๒ (บาท)	๒๕๖๓ (บาท)	๒๕๖๔ (บาท)	๒๕๖๕ (บาท)			
๑๐	โครงการขุดลอกพร้อมขยายและลงลูกรังเลียบคลอง ทั้ง ๒ ฝั่ง (คลองยุทธศาสตร์) หมู่ที่ ๘	เพื่อให้ประชาชนมีน้ำใช้อุปโภคบริโภค และทำการเกษตร	คลองเดิมกว้างเฉลี่ย ๘.๐๐ เมตร ลึกเฉลี่ย ๑.๘๐ เมตร ๔. ทำการขุดลอกใหม่ กว้างเฉลี่ย ๑๒.๐๐ เมตร ลึกเฉลี่ย ๔.๐๐ เมตร ยาว ๖๕๐ เมตร หรือปริมาณดินขุดไม่น้อยกว่า ๑๒,๙๒๐.๘๐ ลบ.ม. ๕. ทำการลงลูกรังคันคลอง ขนาดผิวจราจร กว้าง ๓.๐๐ เมตร ยาว ๖๕๐.๐๐ เมตร ทั้ง ๒ ฝั่ง ปริมาณลูกรังไม่น้อยกว่า ๓,๙๐๐ ลบ.ม. ๖. งานวางท่อระบายน้ำ ขนาด ๑.๐๐x๑.๐๐ เมตร จำนวน ๕ จุดๆ ละ ๘ ท่อน รวม ๔๐ ท่อน พร้อมเทคอนกรีตตาดปากท่อ	-	-	๑,๓๘๐,๐๐๐	๑,๓๘๐,๐๐๐	-	ขุดลอก คลอง จำนวน ๑ แห่ง	ประชาชนมีน้ำใช้ อุปโภคบริโภค และทำการเกษตร	กองช่าง
รวม ๑๐ โครงการ				-	-	๙,๘๒๗,๐๐๐	๙,๘๒๗,๐๐๐	-			

รายละเอียดโครงการพัฒนา

แผนพัฒนาท้องถิ่น (พ.ศ. ๒๕๖๑ - ๒๕๖๕)

เทศบาลตำบลปากห้วย อำเภออรัญประเทศ จังหวัดสระแก้ว

แบบ ผ. ๐๒

- ก. ยุทธศาสตร์จังหวัดที่ ๑ เสริมสร้างกระบวนการเรียนรู้และสภาพแวดล้อมของประชาชนให้สามารถปรับตัว ประกอบอาชีพ และมีสภาพแวดล้อมคุณภาพชีวิตที่ดี
- ข. ยุทธศาสตร์การพัฒนาขององค์กรปกครองส่วนท้องถิ่นในเขตจังหวัดที่ ๒ ยุทธศาสตร์ประชาชนมีคุณภาพ
- ยุทธศาสตร์การพัฒนาของ ทต.ปากห้วย ที่ ๒ ยุทธศาสตร์ประชาชนมีคุณภาพ

แผนงานสร้างความเข้มแข็งของชุมชน

ที่	โครงการ	วัตถุประสงค์	เป้าหมาย (ผลผลิตของ โครงการ)	งบประมาณ					ตัวชี้วัด (KPI)	ผลที่คาดว่าจะ ได้รับ	หน่วยงานรับ ผิด ชอบหลัก
				๒๕๖๑ (บาท)	๒๕๖๒ (บาท)	๒๕๖๓ (บาท)	๒๕๖๔ (บาท)	๒๕๖๕ (บาท)			
๑	โครงการฝึกอบรมส่งเสริมอาชีพให้กับคนว่างงานตำบลปากห้วย	เพื่อส่งเสริมอาชีพให้กับประชาชนให้มีอาชีพเสริมเพิ่มรายได้สร้างความเข้มแข็งให้กับชุมชน	คนว่างงานตำบลปากห้วย	-	-	๕๐,๐๐๐	๕๐,๐๐๐	-	จำนวนผู้ที่เข้าร่วมโครงการ	ประชาชนมีอาชีพเสริมรายได้เพิ่มมากขึ้นเกิดความสามัคคีในชุมชน	สำนักปลัด
๒	โครงการส่งเสริมสนับสนุนกลุ่มอาชีพ และกลุ่มสตรีตำบลปากห้วย	เพื่อส่งเสริมสนับสนุนกลุ่มอาชีพและกลุ่มสตรีให้สามารถพึ่งตนเองได้	กลุ่มอาชีพและกลุ่มสตรีตำบลปากห้วย	-	-	๑๐๐,๐๐๐	๑๐๐,๐๐๐	๑๐๐,๐๐๐	จำนวนผู้ที่เข้าร่วมโครงการ	กลุ่มอาชีพและกลุ่มสตรีในตำบลปากห้วยมีรายได้และสามารถพึ่งตนเองได้	สำนักปลัด
๓	โครงการส่งเสริมอาชีพให้แก่ผู้สูงอายุ ผู้พิการ แบบยั่งยืน	เพื่อพัฒนาความรู้ อสม. หมู่บ้านกลุ่มแม่บ้าน ผู้นำชุมชนในแต่ละหมู่บ้านให้ทำงานอย่างมีประสิทธิภาพ	จัดอบรม อสม. แม่บ้าน ผู้นำชุมชน ทักษะศึกษาดูงาน จำนวน ๑ ครั้ง/ปี	-	-	๑๒๐,๐๐๐	๑๒๐,๐๐๐	-	จำนวนผู้ที่เข้าร่วมโครงการ	นำความรู้ที่ได้มาพัฒนาหมู่บ้านมีความเข้มแข็งมากขึ้น	สำนักปลัด
รวม ๓ โครงการ				-	-	๒๗๐,๐๐๐	๒๗๐,๐๐๐	๑๐๐,๐๐๐			

รายละเอียดโครงการพัฒนา

แผนพัฒนาท้องถิ่น (พ.ศ. ๒๕๖๑ - ๒๕๖๕)

เทศบาลตำบลปากห้วย อำเภออรัญประเทศ จังหวัดสระแก้ว

แบบ ผ. ๐๒

แผนงานเคหะและชุมชน

ที่	โครงการ	วัตถุประสงค์	เป้าหมาย (ผลผลิตของ โครงการ)	งบประมาณ					ตัวชี้วัด (KPI)	ผลที่คาดว่าจะ ได้รับ	หน่วยงานรับ ผิด ชอบหลัก
				๒๕๖๑ (บาท)	๒๕๖๒ (บาท)	๒๕๖๓ (บาท)	๒๕๖๔ (บาท)	๒๕๖๕ (บาท)			
๑	โครงการรณรงค์หมู่บ้าน สะอาดปราศจากขยะ	เพื่อให้หมู่บ้าน/ชุมชน มีภูมิทัศน์โดยรอบที่ สวยงาม สะอาด ปราศจากขยะมูลฝอย	ปริมาณขยะที่ จัดเก็บ/วัน ภูมิ ทัศน์ โดยรอบ หมู่บ้าน/ชุมชน สะอาดเรียบร้อย	-	-	๒๕,๐๐๐	๒๕,๐๐๐	๒๕,๐๐๐	ปริมาณขยะที่ จัดเก็บ/วัน ภูมิ ทัศน์ โดยรอบ หมู่บ้านสะอาด เรียบร้อย	หมู่บ้าน/ชุมชนมี ภูมิทัศน์โดยรอบที่ สวยงาม สะอาด ปราศจากขยะมูล ฝอย	กอง สาธารณสุข
๒	โครงการจ้างเหมาเก็บ ขน และกำจัด ขยะมูลฝอยใน เขตเทศบาลตำบลปาก ห้วย	เพื่อให้หมู่บ้าน/ชุมชน มีสภาพภูมิทัศน์ โดยรอบที่สวยงาม สะอาด ปราศจากขยะ มูลฝอย	-ปริมาณขยะที่ จัดเก็บแต่ละวัน -สภาพภูมิทัศน์ โดยรอบหมู่บ้าน/ ชุมชน สะอาด เรียบร้อย	-	-	๘๐๐,๐๐๐	๘๐๐,๐๐๐	-	สภาพภูมิทัศน์ โดยรอบ หมู่บ้าน/ชุมชน สะอาด เรียบร้อย สวยงาม	หมู่บ้าน/ชุมชนมี สภาพภูมิทัศน์ โดยรอบที่สวยงาม สะอาด ปราศจาก ขยะมูลฝอย	กอง สาธารณสุข
รวม ๒ โครงการ				-	-	๘๒๕,๐๐๐	๘๒๕,๐๐๐	๒๕,๐๐๐			

รายละเอียดโครงการพัฒนา

แผนพัฒนาท้องถิ่น (พ.ศ. ๒๕๖๑ - ๒๕๖๕)

เทศบาลตำบลปากห้วย อำเภอรัญประเทศ จังหวัดสระแก้ว

แบบ ผ. ๐๒

แผนงานการศึกษา วัฒนธรรมและนันทนาการ

ที่	โครงการ	วัตถุประสงค์	เป้าหมาย (ผลผลิตของ โครงการ)	งบประมาณ					ตัวชี้วัด (KPI)	ผลที่คาดว่าจะ ได้รับ	หน่วยงานรับ ผิด ชอบหลัก
				๒๕๖๑ (บาท)	๒๕๖๒ (บาท)	๒๕๖๓ (บาท)	๒๕๖๔ (บาท)	๒๕๖๕ (บาท)			
๑	โครงการส่งเสริมกีฬาและ นันทนาการให้เด็ก เยาวชน และประชาชน ทั่วไปในพื้นที่ตำบลปาก ห้วย	เพื่อให้เด็ก เยาวชน และประชาชน หันมา เล่นกีฬา ใช้เวลาว่าง ให้เกิดประโยชน์	เด็ก เยาวชน และประชาชน ในตำบลปาก ห้วย	-	-	๑๐๐,๐๐๐	๑๐๐,๐๐๐	๑๐๐,๐๐๐	จำนวนเด็ก เยาวชน และ ประชาชน ที่ เข้าร่วม โครงการฯ	เด็ก เยาวชน และ ประชาชน ใน ตำบลปากห้วย มี ความสนใจการเล่น กีฬา ใช้เวลาว่างให้ เกิดประโยชน์ ห่างไกลจาก อบายมุขและยา เสพติด	กองการศึกษา
๒	โครงการส่งเสริมกิจกรรม ทางศาสนา จารีต ประเพณี และอนุรักษ์ วัฒนธรรม	เพื่อส่งเสริมกิจกรรม ทางศาสนา และ อนุรักษ์วัฒนธรรมให้ คงอยู่สืบไป	ประชาชนตำบล ปากห้วย	-	-	๑๐๐,๐๐๐	๑๐๐,๐๐๐	๑๐๐,๐๐๐	จำนวนผู้ที่เข้า ร่วมโครงการ	ศิลปวัฒนธรรม และจารีตประเพณี ที่มีมาแต่โบราณ ยังคงได้รับการสืบ สานต่อมายังรุ่น ลูกหลาน	กองการศึกษา
๓	โครงการจัดหาสถานที่ และเครื่องออกกำลังกาย	เพื่อให้ประชาชนได้ ออกกำลังกายและเล่น กีฬา	ประชาชนตำบล ปากห้วย	-	-	๕๐๐,๐๐๐	๕๐๐,๐๐๐	๕๐๐,๐๐๐	จำนวนผู้ที่ สนใจเข้าร่วม โครงการ	ประชาชนได้ใช้ เวลาว่างให้เกิด ประโยชน์ มี สุขภาพร่างกาย แข็งแรง	กองการศึกษา
๔	โครงการเสริมสร้างภูมิ ปัญญาท้องถิ่นตำบลปาก ห้วย	เพื่อส่งเสริมภูมิปัญญา ท้องถิ่น	ประชาชนตำบล ปากห้วย	-	-	๒๐๐,๐๐๐	๒๐๐,๐๐๐	๒๐๐,๐๐๐	จำนวนผู้ที่เข้า ร่วมโครงการ	ส่งเสริมภูมิปัญญา ท้องถิ่นให้คงอยู่	กองการศึกษา

รายละเอียดโครงการพัฒนา

แผนพัฒนาท้องถิ่น (พ.ศ. ๒๕๖๑ - ๒๕๖๕)

เทศบาลตำบลปากห้วย อำเภออรัญประเทศ จังหวัดสระแก้ว

แบบ ผ. ๐๒

ที่	โครงการ	วัตถุประสงค์	เป้าหมาย (ผลผลิตของ โครงการ)	งบประมาณ					ตัวชี้วัด (KPI)	ผลที่คาดว่าจะ ได้รับ	หน่วยงานรับ ผิด ชอบหลัก
				๒๕๖๑ (บาท)	๒๕๖๒ (บาท)	๒๕๖๓ (บาท)	๒๕๖๔ (บาท)	๒๕๖๕ (บาท)			
๕	โครงการส่งเสริมพระพุทธศาสนาสำหรับนักเรียน/เยาวชนในพื้นที่ตำบลปากห้วย	เพื่อส่งเสริมกิจกรรมทางศาสนาให้คงอยู่สืบไป	นักเรียน/เยาวชนตำบลปากห้วย	-	-	๑๐๐,๐๐๐	๑๐๐,๐๐๐	๑๐๐,๐๐๐	จำนวนผู้เข้าร่วมโครงการ	นักเรียนและเยาวชนในพื้นที่ตำบลปากห้วย มีจิตสำนึกเข้าวัดฟังธรรม สืบสานกิจกรรมทางพระพุทธศาสนาให้คงอยู่ต่อไป	กองการศึกษา
๖	โครงการส่งเสริมสนับสนุนกีฬากลุ่มเครือข่าย สำหรับนักเรียนเยาวชนในพื้นที่ตำบลปากห้วย	เพื่อให้นักเรียนได้ออกกำลังกายและเล่นกีฬา	นักเรียนในเขตพื้นที่ตำบลปากห้วย	-	-	๑๐๐,๐๐๐	๑๐๐,๐๐๐	๑๐๐,๐๐๐	จำนวนผู้สนใจเข้าร่วมโครงการ	ประชาชนได้ใช้เวลาว่างให้เกิดประโยชน์ มีสุขภาพร่างกายแข็งแรง	กองการศึกษา
๗	การจัดงานประเพณีลอยกระทง	- เพื่ออนุรักษ์ สืบสานวัฒนธรรมประเพณีของไทยให้คงอยู่สืบไป - เพื่อให้ประชาชนได้มีโอกาสขอขมาต่อพระแม่คงคา ซึ่งเป็นการปฏิบัติต่อกันมาเป็นเวลาช้านาน	ทต.ปากห้วย จัดงานประเพณีลอยกระทง	๒๓๐,๐๐๐	๒๓๐,๐๐๐	๒๓๐,๐๐๐	๒๓๐,๐๐๐	๒๓๐,๐๐๐	จำนวนผู้เข้าร่วมโครงการ	-ประชาชนตำบลปากห้วย ตระหนักถึงความสำคัญของแม่น้ำลำคลองที่หล่อเลี้ยงคนในตำบลมาช้านาน -ประชาชนได้มีโอกาสขอขมาพระแม่คงคาเป็นการเสริมสร้างพื้นฐานจิตใจอันดีงาม และเกิดความเป็นสิริมงคลแก่ตนเองและท้องถิ่น	กองการศึกษา

รายละเอียดโครงการพัฒนา

แบบ ผ. ๐๒

แผนพัฒนาท้องถิ่น (พ.ศ. ๒๕๖๑ - ๒๕๖๕)

เทศบาลตำบลปากห้วย อำเภออรัญประเทศ จังหวัดสระแก้ว

ที่	โครงการ	วัตถุประสงค์	เป้าหมาย (ผลผลิตของ โครงการ)	งบประมาณ					ตัวชี้วัด (KPI)	ผลที่คาดว่าจะ ได้รับ	หน่วยงาน รับผิดชอบหลัก
				๒๕๖๑ (บาท)	๒๕๖๒ (บาท)	๒๕๖๓ (บาท)	๒๕๖๔ (บาท)	๒๕๖๕ (บาท)			
๘	การจัดงานประเพณี สงกรานต์	<ul style="list-style-type: none"> - เพื่ออนุรักษ์ สืบสาน วัฒนธรรมประเพณี ของไทยให้คงอยู่ สืบไป - เพื่อให้ประชาชนได้ มีโอกาสแสดงความ เคารพต่อผู้อาวุโส ผู้สูงอายุ 	ทต.ปากห้วย จัด งาน ประเพณี สงกรานต์	๒๓๐,๐๐๐	๒๓๐,๐๐๐	๒๓๐,๐๐๐	๒๓๐,๐๐๐	๒๓๐,๐๐๐	จำนวนผู้ที่เข้า ร่วมโครงการฯ	<ul style="list-style-type: none"> - ประชาชนตำบลปากห้วย ตระหนักถึงความสำคัญของการอนุรักษ์ วัฒนธรรม ประเพณี รู้จักให้ความเคารพ ผู้สูงอายุ โดยการยกย่องเชิดชู เกียรติผู้สูงอายุ - ประชาชนได้มีโอกาสแสดง ความเคารพต่อผู้อาวุโสเป็น การส่งเสริมสร้างพื้นฐานจิตใจ อันดีงามและเกิดความเป็นสิริ มงคลแก่ตนเองและท้องถิ่น - ประชาชน ลูกหลาน แสดงออกซึ่งความกตัญญู กตเวทิต่อผู้สูงอายุ โดยมีการ รดน้ำดำหัวขอพรจากผู้สูงอายุ ทั้งที่อยู่ในครอบครัวตนเอง และผู้สูงอายุทั่วไป 	กอง การศึกษา
๙	การจัดงานประเพณี หล่อเทียนจำนำ พรรษา	<ul style="list-style-type: none"> - เพื่ออนุรักษ์ สืบสาน วัฒนธรรมประเพณี ของไทยให้คงอยู่ สืบไป 	ทต.ปากห้วย จัด หล่อเทียนจำนำ พรรษา	๕๐,๐๐๐	๕๐,๐๐๐	๕๐,๐๐๐	๕๐,๐๐๐	๕๐,๐๐๐	จำนวนผู้ที่เข้า ร่วมโครงการฯ	<ul style="list-style-type: none"> - ประชาชนตำบลปากห้วย ตระหนักถึงความสำคัญของการ อนุรักษ์วัฒนธรรมประเพณี 	กอง การศึกษา

รายละเอียดโครงการพัฒนา

แผนพัฒนาท้องถิ่น (พ.ศ. ๒๕๖๑ - ๒๕๖๕)

เทศบาลตำบลปากห้วย อำเภออรัญประเทศ จังหวัดสระแก้ว

แบบ ผ. ๐๒

ที่	โครงการ	วัตถุประสงค์	เป้าหมาย (ผลผลิตของ โครงการ)	งบประมาณ					ตัวชี้วัด (KPI)	ผลที่คาดว่าจะ ได้รับ	หน่วยงาน รับผิดชอบหลัก
				๒๕๖๑ (บาท)	๒๕๖๒ (บาท)	๒๕๖๓ (บาท)	๒๕๖๔ (บาท)	๒๕๖๕ (บาท)			
๑๐	สนับสนุนโครงการ ภูมิปัญญาท้องถิ่น และวิถีชีวิตที่ส่งเสริม กิจกรรมทางกายของ ประชาชนตำบลปาก ห้วย	- เพื่อการออกกำลังกาย เต็นแอโรบิค/ บาสโล๊ป และใช้ เวลาว่างให้เป็น ประโยชน์	ทต.ปากห้วย สนับสนุน โครงการภูมิ ปัญญาท้องถิ่น และวิถีชีวิตที่ ส่งเสริมกิจกรรม ทางกายของ ประชาชนตำบล ปากห้วย	-	-	๓๐,๐๐๐	๓๐,๐๐๐	๓๐,๐๐๐	จำนวนผู้ที่เข้า ร่วมโครงการฯ	- ประชาชนตำบลปากห้วย ตระหนักถึงประโยชน์ของการออก กำลังกาย เต็นแอโรบิค/บาสโล๊ป และใช้เวลาว่างให้เป็นประโยชน์	กอง สาธารณสุข
รวม ๑๐ โครงการ				๕๑๐,๐๐๐	๕๑๐,๐๐๐	๑,๖๔๐,๐๐๐	๑,๖๔๐,๐๐๐	๑,๖๔๐,๐๐๐			

รายละเอียดโครงการพัฒนา

แผนพัฒนาท้องถิ่น (พ.ศ. ๒๕๖๑ - ๒๕๖๕)

เทศบาลตำบลปากห้วย อำเภออรัญประเทศ จังหวัดสระแก้ว

แบบ ผ. ๐๒

แผนงานการศึกษา

ที่	โครงการ	วัตถุประสงค์	เป้าหมาย (ผลผลิตของ โครงการ)	งบประมาณ					ตัวชี้วัด (KPI)	ผลที่คาดว่าจะ ได้รับ	หน่วยงานรับ ผิด ชอบหลัก
				๒๕๖๑ (บาท)	๒๕๖๒ (บาท)	๒๕๖๓ (บาท)	๒๕๖๔ (บาท)	๒๕๖๕ (บาท)			
๑	โครงการส่งเสริมทักษะ และงานวิชาการทาง การศึกษาโรงเรียนในเขต ตำบลปากห้วย	เพื่อส่งเสริมทักษะและ งานวิชาการทาง การศึกษา	โรงเรียนใน เขตตำบล ปากห้วย	-	-	๑๕๐,๐๐๐	๑๕๐,๐๐๐	๑๕๐,๐๐๐	จำนวน โรงเรียนใน ตำบลปากห้วย	โรงเรียนมีศักยภาพ และมาตรฐานด้าน งานวิชาการเพิ่มมาก ขึ้น	กองการศึกษา
๒	โครงการจัดกิจกรรมวัน เด็กแห่งชาติ	เพื่อให้ประชาชนได้ ตระหนักถึง ความสำคัญของเด็ก สนใจในการเลี้ยงดู อบรมสั่งสอนเด็ก และ ช่วยเหลือสงเคราะห์ เด็กเป็นพิเศษ	เด็กอายุ ระหว่าง ๔- ๑๕ ปี ใน ตำบลปาก ห้วย	-	-	๑๒๕,๐๐๐	๑๒๕,๐๐๐	๑๒๕,๐๐๐	จำนวนเด็กที่ เข้าร่วม โครงการ	ประชาชนตำบลปาก ห้วยตระหนักถึง ความสำคัญของเด็ก สนใจในการเลี้ยงดู อบรมสั่งสอนเด็ก และช่วยเหลือสงเคราะห์ เด็กเป็นพิเศษ	กองการศึกษา
๓	โครงการจัดหาน้ำดื่ม สำหรับเด็กนักเรียนตำบล ปากห้วย	เพื่อให้เด็กนักเรียนมี น้ำดื่มสะอาด	เด็กนักเรียน ในเขตตำบล ปากห้วย	-	-	๑๕๐,๐๐๐	๑๕๐,๐๐๐	๑๕๐,๐๐๐	จำนวนเด็ก นักเรียนใน โรงเรียน	เด็กนักเรียนมีน้ำดื่มที่ สะอาด	กองการศึกษา
๔	โครงการส่งเสริมกิจกรรม ลูกเสือ เนตรนารี	เพื่อพัฒนาลูกเสือ เนตรนารี ทั้งทางกาย สติปัญญา จิตใจและ ศีลธรรม ให้เป็น พลเมืองดี มีความ รับผิดชอบ และช่วย สร้างสรรค์สังคมให้	ลูกเสือ เนตร นารี ใน โรงเรียนพื้นที่ ตำบลปาก ห้วย	-	-	๔๕,๐๐๐	๔๕,๐๐๐	๔๕,๐๐๐	จำนวนลูกเสือ เนตรนารีตำบล ปากห้วย	ลูกเสือ เนตรนารี มี การพัฒนาที่ดีขึ้น ทั้ง ทางกาย สติปัญญา จิตใจและศีลธรรม เป็นพลเมืองดีมีความ รับผิดชอบ และช่วย สร้างสรรค์สังคมให้	กองการศึกษา

รายละเอียดโครงการพัฒนา

แผนพัฒนาท้องถิ่น (พ.ศ. ๒๕๖๑ - ๒๕๖๕)

เทศบาลตำบลปากห้วย อำเภออรัญประเทศ จังหวัดสระแก้ว

แบบ ผ. ๐๒

		เกิดความสามัคคีและ เจริญก้าวหน้า								เกิดความสามัคคีและ เจริญก้าวหน้า	
--	--	-------------------------------------	--	--	--	--	--	--	--	-------------------------------------	--

ที่	โครงการ	วัตถุประสงค์	เป้าหมาย (ผลผลิตของ โครงการ)	งบประมาณ					ตัวชี้วัด (KPI)	ผลที่คาดว่าจะ ได้รับ	หน่วยงานรับ ผิด ชอบหลัก
				๒๕๖๑ (บาท)	๒๕๖๒ (บาท)	๒๕๖๓ (บาท)	๒๕๖๔ (บาท)	๒๕๖๕ (บาท)			
๕	โครงการศึกษาเพื่อ ต่อต้านการใช้ยาเสพติด ในเด็กนักเรียน (D.A.R.E ประเทศไทย)	เพื่อลด/ขจัดการเสพติด บุหรี่ และยาเสพติดอื่น ๆ รวมทั้งการใช้ พฤติกรรมที่รุนแรงของวัยรุ่น	นักเรียนใน ตำบลปาก ห้วย	-	-	๕๐,๐๐๐	๕๐,๐๐๐	๕๐,๐๐๐	จำนวน นักเรียนที่ เข้าร่วม โครงการ	ปัญหาเสพติด เหล้า บุหรี่ รวมทั้งการใช้ พฤติกรรมที่รุนแรงของ วัยรุ่นลดน้อยลง	กองการศึกษา
๖	อุดหนุนโครงการ ส่งเสริมยุวเกษตรกร สำหรับนักเรียน/ เยาวชนในพื้นที่ ตำบลปากห้วย	เพื่อส่งเสริมยุวเกษตรกรสำหรับ นักเรียน/เยาวชนในพื้นที่ตำบล ปากห้วย	นักเรียนและ เยาวชนใน ตำบลปาก ห้วย	-	-	๑๐๐,๐๐๐	๑๐๐,๐๐๐	๑๐๐,๐๐๐	จำนวนผู้ที่ เข้าร่วม โครงการ	สร้างระบบเครือข่าย ยุวเกษตรกรกรของ ท้องถิ่นให้มีความ เข้มแข็ง	กองการศึกษา
๗	โครงการยกระดับ ผลสัมฤทธิ์ทางการ เรียน ระดับชั้น ป.๓ (NT) และระดับชั้น ป.๖ (O-NET) ของ นักเรียนในตำบลปาก ห้วย	เพื่อยกระดับผลสัมฤทธิ์ ทางการเรียนการสอนของ โรงเรียน วัดระดับทาง การศึกษาของนักเรียน	เด็กนักเรียน ในตำบลปาก ห้วย	-	-	๑๐๐,๐๐๐	๑๐๐,๐๐๐	๑๐๐,๐๐๐	จำนวนเด็กที่ เข้าร่วม โครงการ	ยกระดับผลสัมฤทธิ์ ทางการเรียนการสอน ของโรงเรียน	กองการศึกษา
๘	โครงการเข้าค่าย คุณธรรมจริยธรรม ของนักเรียนในตำบล ปากห้วย	เพื่อส่งเสริมให้นักเรียนได้รับการ พัฒนาจิตใจอยู่บนพื้นฐานของ คุณธรรม จริยธรรม ทั้งในด้าน ระเบียบวินัย ชยัน อดทน ซื่อสัตย์ สุจริต รับผิดชอบ	เด็กนักเรียน ในตำบลปาก ห้วย	-	-	๑๐๐,๐๐๐	๑๐๐,๐๐๐	๑๐๐,๐๐๐	จำนวนเด็กที่ เข้าร่วม โครงการ	เด็กนักเรียนได้รับการ พัฒนาจิตใจอยู่บน พื้นฐานของคุณธรรม จริยธรรม ทั้งในด้าน ระเบียบวินัย ชยัน อดทน	กองการศึกษา

รายละเอียดโครงการพัฒนา

แผนพัฒนาท้องถิ่น (พ.ศ. ๒๕๖๑ - ๒๕๖๕)

เทศบาลตำบลพากห้วย อำเภอรัญประเทศ จังหวัดสระแก้ว

แบบ ผ. ๐๒

		ก ตั ญ ญ ก ต เว ที แ ล ะ มี จิ ต สาธาณณะ								ช ี อ ส ัต ย ์ ส ุ จ ริ ต ร ับ ผิ ต ข อ บ ก ต ั ญ ญ ก ต เว ที แ ล ะ มี จิ ต สาธาณณะ	
--	--	---	--	--	--	--	--	--	--	--	--

ที่	โครงการ	วัตถุประสงค์	เป้าหมาย (ผลผลิตของ โครงการ)	งบประมาณ					ตัวชี้วัด (KPI)	ผลที่คาดว่าจะได้รับ	หน่วยงานรับผิดชอบหลัก
				๒๕๖๑ (บาท)	๒๕๖๒ (บาท)	๒๕๖๓ (บาท)	๒๕๖๔ (บาท)	๒๕๖๕ (บาท)			
๙	โครงการใช้โรงเรียนเป็น ฐานในการพัฒนาท้องถิ่น (School Based Management for Local Development : SBMLD)	เพื่อพัฒนาศักยภาพ เด็ก เยาวชน และ ประชาชนในท้องถิ่น ให้มีความเป็นเลิศตาม อัจฉริยภาพของแต่ละ บุคคล	เด็ก เยาวชน แ ล ะ ป ร ะ ช า ช น ใน ต ำ บ ล พ า ก ห้วย	-	-	๕๐๐,๐๐๐	๕๐๐,๐๐๐	๕๐๐,๐๐๐	จำนวนเด็กที่ เข้า ร ่ว ม โครงการ	เด็ก เยาวชน และ ประชาชนในท้องถิ่น ได้รับการพัฒนาให้มี ความเป็นเลิศตาม อัจฉริยภาพของแต่ละ บุคคล	กองการศึกษา
๑๐	โครงการปรับปรุงภูมิทัศน์ ภายในโรงเรียนบ้านพาก ห้วยและศูนย์พัฒนาเด็ก เล็ก ตำบลพากห้วย	เพื่อปรับปรุงภูมิทัศน์ ภายในโรงเรียนบ้าน พากห้วยและศูนย์ พัฒนาเด็กเล็ก ตำบล พากห้วย	โรงเรียนบ้าน พากห้วยและ ศูนย์พัฒนา เด็กเล็ก ตำบล พากห้วย	-	-	๑๐๐,๐๐๐	๑๐๐,๐๐๐	๑๐๐,๐๐๐	จ ำ น ว น ร ो ง เร ย น บ ำ น พ าก ห ้วย แ ล ะ ศ ู น ย ์ พ ั ท น ำ ด ี ก เล ็ ก ต ำ บ ล พ าก ห ้วย	ร ो ง เร ย น บ ำ น พ าก ห ้วย แ ล ะ ศ ู น ย ์ พ ั ท น ำ ด ี ก เล ็ ก ต ำ บ ล พ าก ห ้วย มี ค ว ม ส ะ อ า ด ร ี ย ใ ร ใ ย ส ว ย ก ำ ม	กองการศึกษา
๑๑	โครงการสนับสนุน ค่าใช้จ่ายการบริหาร สถานศึกษา (ค่าอาหาร กลางวัน)	เพื่อส่งเสริมสนับสนุน ให้เด็กนักเรียนมี อาหารกลางวันครบ ๕ หมู่	เด็กนักเรียน ศูนย์พัฒนา เด็กเล็กของ ทต.พากห้วย จำนวน ๓ แห่ง	-	-	๑๕๐,๐๐๐	๑๕๐,๐๐๐	๑๕๐,๐๐๐	จ ำ น ว น น ัก เร ย น ที่ ไ ด้ ร ับ ป ร ะ ท ำ น อ า ห า ร ก ล ำ ง ว ำ น ที่ มี ค ุ ณ ก ำ พ	เด ็ ก น ัก เร ย น มี อ า ห า ร ก ล ำ ง ว ำ น คร บ ๕ ห ู ม ู่	กองการศึกษา
๑๒	โครงการสนับสนุน ค่าใช้จ่ายการบริหาร	เพื่อจัดซื้ออาหารเสริม (นม)	เด็กนักเรียน ศูนย์พัฒนา เด็กเล็กของ	-	-	๑๕๐,๐๐๐	๑๕๐,๐๐๐	๑๕๐,๐๐๐	จ ำ น ว น น ัก เร ย น ที่ ไ ด้	เด ็ ก น ัก เร ย น ไ ด้ ร ับ อ า ห า ร เส ร ใ ม (น ม) คร บ ท ุ ก ก น	กองการศึกษา

รายละเอียดโครงการพัฒนา

แบบ ผ. ๐๒

แผนพัฒนาท้องถิ่น (พ.ศ. ๒๕๖๑ - ๒๕๖๕)

เทศบาลตำบลปากห้วย อำเภออรัญประเทศ จังหวัดสระแก้ว

สถานศึกษา (ค่าอาหารเสริม(นม))		ทต.ปากห้วย							ดื่มอาหารเสริม (นม)	
-------------------------------	--	------------	--	--	--	--	--	--	---------------------	--

ที่	โครงการ	วัตถุประสงค์	เป้าหมาย (ผลผลิตของโครงการ)	งบประมาณ					ตัวชี้วัด (KPI)	ผลที่คาดว่าจะได้รับ	หน่วยงานรับผิดชอบหลัก
				๒๕๖๑ (บาท)	๒๕๖๒ (บาท)	๒๕๖๓ (บาท)	๒๕๖๔ (บาท)	๒๕๖๕ (บาท)			
๑๓	โครงการสนับสนุนค่าใช้จ่ายการบริหารสถานศึกษา (ค่าหนังสือเรียน,ค่าอุปกรณ์การเรียน,ค่าเครื่องแบบนักเรียน,ค่ากิจกรรมพัฒนาผู้เรียน)	- เพื่อสนับสนุนค่าใช้จ่ายการบริหารสถานศึกษา (ค่าหนังสือเรียน,ค่าอุปกรณ์การเรียน,ค่าเครื่องแบบนักเรียน,ค่ากิจกรรมพัฒนาผู้เรียน) - เพื่อลดภาระค่าใช้จ่ายให้กับผู้ปกครอง	เด็กนักเรียนศูนย์พัฒนาเด็กเล็กของทต.ปากห้วย จำนวน ๓ แห่ง	-	-	๑๘๐,๐๐๐	๑๘๐,๐๐๐	๑๘๐,๐๐๐	เด็กนักเรียนร้อยละ ๑๐๐ ได้รับการสนับสนุนด้านการศึกษา	เด็กนักเรียนมีหนังสือเรียน เครื่องแบบนักเรียน และได้ทำกิจกรรมส่งเสริมพัฒนาการที่ดีขึ้น	กองการศึกษา
๑๔	อุดหนุนสื่อการเรียนการสอนให้กับโรงเรียนในพื้นที่ ตำบลปากห้วย (สังกัด สพฐ.)	เพื่ออุดหนุนสื่อการเรียนการสอนให้กับโรงเรียนในพื้นที่ ตำบลปากห้วย (สังกัด สพฐ.)	เด็กนักเรียนในโรงเรียนสังกัด สพฐ. ตำบลปากห้วย	-	-	๒๐๐,๐๐๐	๒๐๐,๐๐๐	๒๐๐,๐๐๐	จำนวนเด็กนักเรียนในโรงเรียนสังกัด สพฐ. ตำบลปากห้วย	เด็กนักเรียนโรงเรียนในสังกัด สพฐ.พื้นที่ ตำบลปากห้วย มีสื่อการเรียนการสอนที่มีคุณภาพในการเรียนรู้	กองการศึกษา
๑๕	อุดหนุนบุคลากรเพื่อสนับสนุนการจัดการเรียนการสอนให้กับโรงเรียนใน	เพื่ออุดหนุนบุคลากรเพื่อสนับสนุนการจัดการเรียนการสอนให้กับโรงเรียนในเขต	โรงเรียนสังกัด สพฐ. ตำบลปากห้วย	-	-	๒๐๐,๐๐๐	๒๐๐,๐๐๐	๒๐๐,๐๐๐	จำนวนเด็กนักเรียนในโรงเรียนสังกัด	เด็กนักเรียนโรงเรียนในสังกัด สพฐ.พื้นที่ ตำบลปากห้วย มีบุคลากรช่วย	กองการศึกษา

รายละเอียดโครงการพัฒนา

แผนพัฒนาท้องถิ่น (พ.ศ. ๒๕๖๑ - ๒๕๖๕)

เทศบาลตำบลพากห้วย อำเภออรัญประเทศ จังหวัดสระแก้ว

แบบ ผ. ๐๒

เขตพื้นที่ตำบลพากห้วย (สังกัด สพฐ.)	พื้นที่ตำบลพากห้วย (สังกัด สพฐ.)								สปฐ. ตำบลพากห้วย	สนับสนุนฯ เพิ่มศักยภาพการบริหารจัดการภายในโรงเรียน	
--	-------------------------------------	--	--	--	--	--	--	--	------------------	--	--

ที่	โครงการ	วัตถุประสงค์	เป้าหมาย (ผลผลิตของโครงการ)	งบประมาณ					ตัวชี้วัด (KPI)	ผลที่คาดว่าจะได้รับ	หน่วยงานรับผิดชอบหลัก
				๒๕๖๑ (บาท)	๒๕๖๒ (บาท)	๒๕๖๓ (บาท)	๒๕๖๔ (บาท)	๒๕๖๕ (บาท)			
๑๖	โครงการส่งเสริมการเรียนรู้ภาษาอังกฤษให้กับนักเรียนโรงเรียนบ้านพากห้วย	- เพื่อส่งเสริมการเรียนรู้ภาษาอังกฤษให้กับนักเรียนโรงเรียนบ้านพากห้วย - เพื่อลดภาระค่าใช้จ่ายให้กับผู้ปกครอง	เด็กนักเรียนโรงเรียนบ้านพากห้วย	๔๒๐,๐๐๐	๔๒๐,๐๐๐	๔๒๐,๐๐๐	๔๒๐,๐๐๐	๔๒๐,๐๐๐	เด็กนักเรียนโรงเรียนบ้านพากห้วยร้อยละ ๑๐๐ ได้รับการสนับสนุนด้านการเรียนภาษาอังกฤษ	เด็กนักเรียนมีพัฒนาการด้านภาษาอังกฤษดีขึ้น	กองการศึกษา
๑๗	โครงการสร้างความปลอดภัยทางน้ำให้กับเด็กนักเรียนโรงเรียนในพื้นที่ตำบลพากห้วย	- เพื่อส่งเสริมความปลอดภัยทางน้ำให้กับเด็กนักเรียนโรงเรียนในพื้นที่ตำบลพากห้วย	เด็กนักเรียนโรงเรียนในตำบลพากห้วย	-	-	๓๒๐,๐๐๐	๓๒๐,๐๐๐	๓๒๐,๐๐๐	เด็กนักเรียนโรงเรียนบ้านพากห้วยร้อยละ ๑๐๐ ได้รับการสนับสนุนด้านการเรียนภาษาอังกฤษ	เด็กนักเรียนมีพัฒนาการด้านภาษาอังกฤษดีขึ้น	กองการศึกษา
รวม ๑๗ โครงการ				๔๒๐,๐๐๐	๔๒๐,๐๐๐	๓,๐๔๐,๐๐๐	๓,๐๔๐,๐๐๐	๓,๐๔๐,๐๐๐			

รายละเอียดโครงการพัฒนา

แผนพัฒนาท้องถิ่น (พ.ศ. ๒๕๖๑ - ๒๕๖๕)

เทศบาลตำบลพากห้วย อำเภอรัญประเทศ จังหวัดสระแก้ว

แบบ ผ. ๐๒

แผนงานสังคมสงเคราะห์

ที่	โครงการ	วัตถุประสงค์	เป้าหมาย (ผลผลิตของ โครงการ)	งบประมาณ					ตัวชี้วัด (KPI)	ผลที่คาดว่าจะ ได้รับ	หน่วยงานรับ ผิด ชอบหลัก
				๒๕๖๑ (บาท)	๒๕๖๒ (บาท)	๒๕๖๓ (บาท)	๒๕๖๔ (บาท)	๒๕๖๕ (บาท)			
๑	โครงการสงเคราะห์ผู้ ยากไร้ ผู้สูงอายุ ผู้พิการ และผู้ป่วยติดเชื่อ(เอดส์)	เพื่อพัฒนาคุณภาพ ชีวิตของผู้สูงอายุ ผู้ พิการ และผู้ป่วยติด เชื่อ (เอดส์)	ผู้สูงอายุ ผู้ พิการ และ ผู้ป่วยติดเชื่อ (เอดส์) ในเขต ตำบลพาก ห้วย	-	-	๑๕๐,๐๐๐	๑๕๐,๐๐๐	๑๕๐,๐๐๐	จำนวน ผู้สูงอายุ ผู้ พิการ และ ผู้ป่วยติดเชื่อ (เอดส์) ใน ตำบลพากห้วย	ผู้สูงอายุ ผู้พิการ และ ผู้ป่วยติดเชื่อ (เอดส์) มีคุณภาพชีวิตที่ดีขึ้น	สำนักปลัด
๒	โครงการโรงเรียนผู้สูงอายุ	เพื่อส่งเสริมและ พัฒนาให้ผู้สูงอายุมี คุณภาพชีวิตที่ดีขึ้นทั้ง กายใจและสติปัญญา	ผู้สูงอายุที่มี อายุระหว่าง ๖๐-๗๕ ปี ใน ตำบลพาก ห้วย	-	-	๕๐๐,๐๐๐	๕๐๐,๐๐๐	๕๐๐,๐๐๐	จำนวน ผู้สูงอายุที่เข้า ร่วมโครงการ	ผู้สูงอายุมีความรู้ ความเข้าใจให้ ความสำคัญต่อการ ดำเนินชีวิต ตระหนัก ถึงคุณค่า ความสำคัญของ ตนเอง ไม่โดดเดี่ยว	สำนักปลัด
๓	โครงการซ่อมแซมบ้านที่ อยู่อาศัยให้แก่ผู้ยากไร้	เพื่อส่งเสริมความ เป็นอยู่และพัฒนาชีวิต ประชาชนให้ดีขึ้น	ผู้ยากไร้ไม่มีที่ อยู่อาศัยหรือ ขาดแคลนทุน ทรัพย์ในการ ซ่อมแซมที่อยู่	-	-	๕๐๐,๐๐๐	๕๐๐,๐๐๐	๕๐๐,๐๐๐	จำนวนยากไร้ ในตำบลพาก ห้วย	ประชาชนตำบลพาก ห้วยมี ชีวิตความ เป็นอยู่และคุณภาพ ชีวิตที่ดีขึ้น	สำนักปลัด

รายละเอียดโครงการพัฒนา

แบบ ผ. ๐๒

แผนพัฒนาท้องถิ่น (พ.ศ. ๒๕๖๑ - ๒๕๖๕)

เทศบาลตำบลปากห้วย อำเภออรัญประเทศ จังหวัดสระแก้ว

			อาศัยตำบลปากห้วย								
๔	โครงการส่งเสริมให้ผู้สูงอายุออกกำลังกาย	เพื่อส่งเสริมความเป็นอยู่และพัฒนาชีวิตของผู้สูงอายุให้ดีขึ้น	ผู้สูงอายุได้ออกกำลังกาย แข็งแรง	-	-	-	๑๐๐,๐๐๐	๑๐๐,๐๐๐	ผู้สูงอายุในตำบลปากห้วย	ผู้สูงอายุในตำบลปากห้วยมีสุขภาพดีขึ้น	สำนักปลัด
รวม ๔ โครงการ				-	-	๑,๑๕๐,๐๐๐	๑,๒๕๐,๐๐๐	๑,๒๕๐,๐๐๐			

แผนงานการรักษาความสงบ

ที่	โครงการ	วัตถุประสงค์	เป้าหมาย (ผลผลิตของโครงการ)	งบประมาณ					ตัวชี้วัด (KPI)	ผลที่คาดว่าจะได้รับ	หน่วยงานรับผิดชอบหลัก
				๒๕๖๑ (บาท)	๒๕๖๒ (บาท)	๒๕๖๓ (บาท)	๒๕๖๔ (บาท)	๒๕๖๕ (บาท)			
๑	โครงการติดตั้งสัญญาณไฟจราจร ไฟเตือนต่าง ๆ ตำบลปากห้วย	เพื่อความปลอดภัยในชีวิตและทรัพย์สินของประชาชน	ประชาชนและผู้สัญจรไปมาในตำบลปากห้วย	-	-	๒๕๐,๐๐๐	๒๕๐,๐๐๐	-	อุบัติเหตุที่เกิดขึ้นในตำบลปากห้วยลดน้อยลง	ประชาชนในพื้นที่ตำบลปากห้วยมีความปลอดภัยในชีวิตและทรัพย์สินเพิ่มขึ้น	กองช่าง
๒	โครงการจัดทำป้ายจราจร ป้ายจำกัดน้ำหนัก ป้ายขอย ป้ายเตือน ป้ายห้ามต่าง ๆ กระจายทั่ว	เพื่อความปลอดภัยในชีวิตและทรัพย์สินของประชาชน	ประชาชนและผู้สัญจรไปมาในตำบลปากห้วย	-	-	๓๒๐,๐๐๐	๓๒๐,๐๐๐	-	อุบัติเหตุที่เกิดขึ้นในตำบลปากห้วยลดน้อยลง	ประชาชนในพื้นที่ตำบลปากห้วยมีความปลอดภัยในชีวิตและทรัพย์สินเพิ่มขึ้น	กองช่าง
๓	โครงการติดตั้งกล้องวงจรปิดตามแยกและจุดเสี่ยงภายในตำบลปากห้วย	เพื่อความปลอดภัยในชีวิตและทรัพย์สินของประชาชน	ประชาชนและผู้สัญจรไปมาในตำบลปากห้วย	-	-	๗๒๐,๐๐๐	๗๒๐,๐๐๐	-	ความเสี่ยงภัยที่เกิดขึ้นในตำบลปากห้วยลดน้อยลง	ประชาชนในพื้นที่ตำบลปากห้วยมีความปลอดภัยในชีวิตและทรัพย์สินเพิ่มขึ้น	กองช่าง

รายละเอียดโครงการพัฒนา

แผนพัฒนาท้องถิ่น (พ.ศ. ๒๕๖๑ - ๒๕๖๕)

แบบ ผ. ๐๒

เทศบาลตำบลปากห้วย อำเภออรัญประเทศ จังหวัดสระแก้ว

๔	โครงการลดอุบัติเหตุทางถนนในช่วงเทศกาลปีใหม่	เพื่อความปลอดภัยในชีวิตและทรัพย์สินของประชาชน	ประชาชนและผู้สัญจรไปมาในตำบลปากห้วย	-	-	๓๐,๐๐๐	๓๐,๐๐๐	๓๐,๐๐๐	อุบัติเหตุที่เกิดขึ้นในตำบลปากห้วยลดน้อยลง	ประชาชนในพื้นที่ตำบลปากห้วยมีความปลอดภัยในชีวิตและทรัพย์สินเพิ่มขึ้น	สำนักปลัด
---	---	---	-------------------------------------	---	---	--------	--------	--------	--	--	-----------

ที่	โครงการ	วัตถุประสงค์	เป้าหมาย (ผลผลิตของโครงการ)	งบประมาณ					ตัวชี้วัด (KPI)	ผลที่คาดว่าจะได้รับ	หน่วยงานรับผิดชอบหลัก
				๒๕๖๑ (บาท)	๒๕๖๒ (บาท)	๒๕๖๓ (บาท)	๒๕๖๔ (บาท)	๒๕๖๕ (บาท)			
๕	โครงการลดอุบัติเหตุทางถนนในช่วงเทศกาลสงกรานต์	เพื่อความปลอดภัยในชีวิตและทรัพย์สินของประชาชน	ประชาชนและผู้สัญจรไปมาในตำบลปากห้วย	-	-	๓๐,๐๐๐	๓๐,๐๐๐	๓๐,๐๐๐	อุบัติเหตุที่เกิดขึ้นในตำบลปากห้วยลดน้อยลง	ประชาชนในพื้นที่ตำบลปากห้วยมีความปลอดภัยในชีวิตและทรัพย์สินเพิ่มขึ้น	สำนักปลัด
๖	โครงการฝึกอบรมแผนปฏิบัติการช่วยเหลือและอพยพผู้ประสบเหตุจากภัยพิบัติต่าง ๆ	เพื่อเตรียมพร้อมให้ความช่วยเหลือและอพยพผู้ประสบเหตุจากภัยพิบัติได้ทันทั่วทั้งที่	ประชาชนตำบลปากห้วย	-	-	๕๐,๐๐๐	๕๐,๐๐๐	๕๐,๐๐๐	จำนวนผู้ที่เข้าร่วมโครงการ	ประชาชนในพื้นที่ได้รับความช่วยเหลือและอพยพผู้ประสบเหตุจากภัยพิบัติได้ทันทั่วทั้งที่	สำนักปลัด
๗	โครงการฝึกอบรมเพื่อพัฒนาศักยภาพ อปพร. และเจ้าหน้าที่ปฏิบัติงานป้องกันและบรรเทาสาธารณภัยตำบลปากห้วย	เพื่อเตรียมพร้อมให้ความช่วยเหลือประชาชนได้ทันทั่วทั้งที่	ประชาชนตำบลปากห้วย	-	-	๕๐,๐๐๐	๕๐,๐๐๐	๕๐,๐๐๐	จำนวนผู้ที่เข้าร่วมโครงการ	ประชาชนในพื้นที่ได้รับความช่วยเหลือได้ทันทั่วทั้งที่	สำนักปลัด

รายละเอียดโครงการพัฒนา

แผนพัฒนาท้องถิ่น (พ.ศ. ๒๕๖๑ - ๒๕๖๕)

แบบ ผ. ๐๒

เทศบาลตำบลปากห้วย อำเภออรัญประเทศ จังหวัดสระแก้ว

๘	โครงการติดตั้งกล้องวงจรปิด CCTV ภายในหมู่บ้าน หมู่ที่ ๒	เพื่อความปลอดภัยในชีวิตและทรัพย์สินของประชาชน	ติดตั้งกล้องวงจรปิด CCTV ดังนี้ จุดที่ ๑ สีแยกซอย รัชตะวิถี ๘ จำนวน ๓ ตัว พร้อมอุปกรณ์ ครบชุด จุดที่ ๒ สีแยกซอย รัชตะวิถี ๔ จำนวน ๓ ตัว พร้อมอุปกรณ์ ครบชุด	-	-	๓๘๘,๐๐๐	๓๘๘,๐๐๐	-	ความเสี่ยงภัยที่เกิดขึ้นในตำบลปากห้วยลดน้อยลง	ประชาชนในพื้นที่หมู่ที่ ๒ และผู้สัญจรไปมา มีความปลอดภัยในชีวิตและทรัพย์สินเพิ่มขึ้น	กองช่าง
---	---	---	---	---	---	---------	---------	---	---	---	---------

ที่	โครงการ	วัตถุประสงค์	เป้าหมาย (ผลผลิตของโครงการ)	งบประมาณ					ตัวชี้วัด (KPI)	ผลที่คาดว่าจะได้รับ	หน่วยงานรับผิดชอบหลัก
				๒๕๖๑ (บาท)	๒๕๖๒ (บาท)	๒๕๖๓ (บาท)	๒๕๖๔ (บาท)	๒๕๖๕ (บาท)			
๙	โครงการติดตั้งกล้องวงจรปิด CCTV ภายในหมู่บ้าน หมู่ที่ ๓	เพื่อความปลอดภัยในชีวิตและทรัพย์สินของประชาชน	ติดตั้งกล้องวงจรปิด CCTV ดังนี้ จุดที่ ๑ สามแยกหน้าวัดหนองคู จำนวน ๓ ตัว พร้อมอุปกรณ์ครบชุด จุดที่ ๒ ปากทางเข้าซอยรัชตะวิถี ๒๔ จำนวน ๒ ตัว พร้อมอุปกรณ์ครบชุด จุดที่ ๓ ปากทางเข้าซอยรัชตะวิถี ๒๐ จำนวน ๒ ตัว พร้อมอุปกรณ์ครบชุด จุดที่ ๔ ปากทางเข้าซอยรัชตะวิถี ๑๘ จำนวน ๒ ตัว พร้อมอุปกรณ์ครบชุด	-	-	๖๓๕,๕๐๐	๖๓๕,๕๐๐	-	ความเสี่ยงภัยที่เกิดขึ้นในตำบลปากห้วยลดน้อยลง	ประชาชนในพื้นที่หมู่ที่ ๓ และผู้สัญจรไปมา มีความปลอดภัยในชีวิตและทรัพย์สินเพิ่มขึ้น	กองช่าง

รายละเอียดโครงการพัฒนา

แผนพัฒนาท้องถิ่น (พ.ศ. ๒๕๖๑ - ๒๕๖๕)

เทศบาลตำบลปากห้วย อำเภอรัฐประเทศ จังหวัดสระแก้ว

แบบ ผ. ๐๒

๑๐	โครงการติดตั้งกล้องวงจรปิด CCTV ภายในหมู่บ้าน หมู่ที่ ๑๐	เพื่อความปลอดภัยในชีวิตและทรัพย์สินของประชาชน	ติดตั้งกล้องวงจรปิด CCTV ดังนี้ จุดที่ ๑ สามแยกซอยรัชตะวิถี ๒๖/๔ จำนวน ๓ ตัว พร้อมอุปกรณ์ครบชุด จุดที่ ๒ สามแยกซอยรัชตะวิถี ๒๖ จำนวน ๓ ตัว พร้อมอุปกรณ์ครบชุด จุดที่ ๓ สามแยกซอยรัชตะวิถี ๒๘ จำนวน ๓ ตัว พร้อมอุปกรณ์ครบชุด จุดที่ ๔ สามแยกซอยรัชตะวิถี ๒๖/๖ จำนวน ๓ ตัว พร้อมอุปกรณ์ครบชุด	-	-	๗๑๘,๐๐๐	๗๑๘,๐๐๐	-	ความเสี่ยงภัยที่เกิดขึ้นในตำบลปากห้วยลดน้อยลง	ประชาชนในพื้นที่ หมู่ที่ ๑๐ และผู้สัญจรไปมา มีความปลอดภัยในชีวิตและทรัพย์สินเพิ่มขึ้น	กองช่าง
----	--	---	---	---	---	---------	---------	---	---	---	---------

ที่	โครงการ	วัตถุประสงค์	เป้าหมาย (ผลผลิตของโครงการ)	งบประมาณ					ตัวชี้วัด (KPI)	ผลที่คาดว่าจะได้รับ	หน่วยงานรับผิดชอบหลัก
				๒๕๖๑ (บาท)	๒๕๖๒ (บาท)	๒๕๖๓ (บาท)	๒๕๖๔ (บาท)	๒๕๖๕ (บาท)			
๑๑	โครงการติดตั้งกล้องวงจรปิด CCTV ภายในหมู่บ้าน หมู่ที่ ๑	เพื่อความปลอดภัยในชีวิตและทรัพย์สินของประชาชน	ติดตั้งกล้องวงจรปิด CCTV ดังนี้ จุดที่ ๑ สามแยกซอยรัชตะวิถี ๑๔ จำนวน ๒ ตัว พร้อมอุปกรณ์ครบชุด จุดที่ ๒ ปากทางเข้าซอยรัชตะวิถี ๑๐/๑ จำนวน ๓ ตัว พร้อมอุปกรณ์ครบชุด จุดที่ ๓ ปากทางเข้าซอยรัชตะวิถี ๑๐/๒ จำนวน ๓ ตัว พร้อมอุปกรณ์ครบชุด	-	-	๘๐๐,๐๐๐	๘๐๐,๐๐๐	-	ความเสี่ยงภัยที่เกิดขึ้นในตำบลปากห้วยลดน้อยลง	ประชาชนในพื้นที่ หมู่ที่ ๑ และผู้สัญจรไปมา มีความปลอดภัยในชีวิตและทรัพย์สินเพิ่มขึ้น	กองช่าง

รายละเอียดโครงการพัฒนา

แผนพัฒนาท้องถิ่น (พ.ศ. ๒๕๖๑ - ๒๕๖๕)

แบบ ผ. ๐๒

เทศบาลตำบลปากห้วย อำเภออรัญประเทศ จังหวัดสระแก้ว

			จุดที่ ๔ ปากทางเข้าซอยรัช ตะวีถี ๘ จำนวน ๔ ตัว พร้อมอุปกรณ์ครบชุด จุดที่ ๕ สามแยกบ้านแสนสุข จำนวน ๓ ตัว พร้อม อุปกรณ์ครบชุด								
๑๒	โครงการป้องกันการ โจรกรรมทรัพย์สินของ ประชาชนตำบลปากห้วย	เพื่อความปลอดภัยใน ชีวิตและทรัพย์สินของ ประชาชน	ประชาชนตำบลปากห้วย	-	-	๑๐๐,๐๐๐	๑๐๐,๐๐๐	-	ความเสี่ยงภัยที่ เกิดขึ้นในตำบล ปากห้วยลด น้อยลง	ประชาชนในพื้นที่ ตำบลปากห้วย และผู้สัญจรไปมา มีความปลอดภัยใน ชีวิตและทรัพย์สิน เพิ่มขึ้น	สำนักปลัด

ที่	โครงการ	วัตถุประสงค์	เป้าหมาย (ผลผลิตของโครงการ)	งบประมาณ					ตัวชี้วัด (KPI)	ผลที่คาดว่าจะ ได้รับ	หน่วยงา นรับผิดชอบหลัก
				๒๕๖๑ (บาท)	๒๕๖๒ (บาท)	๒๕๖๓ (บาท)	๒๕๖๔ (บาท)	๒๕๖๕ (บาท)			
๑๓	โครงการติดตั้งกล้องวงจร ปิด CCTV ภายในหมู่บ้าน หมู่ที่ ๕	เพื่อความปลอดภัยใน ชีวิตและทรัพย์สินของ ประชาชน	ติดตั้งกล้องวงจรปิด CCTV ดังนี้ จุดที่ ๑ ปากทางเข้าซอยเวชภักดี ๔ จำนวน ๔ ตัว พร้อมอุปกรณ์ ครบชุด จุดที่ ๒ ปากทางเข้าซอยอุดมเดช ๑ จำนวน ๓ ตัว พร้อมอุปกรณ์ ครบชุด จุดที่ ๓ สามแยกด้านนาตง จำนวน ๓ ตัว พร้อมอุปกรณ์ ครบชุด	-	-	๕๗๐,๐๐๐	๕๗๐,๐๐๐	-	ความเสี่ยงภัยที่ เกิดขึ้นในตำบล ปากห้วยลด น้อยลง	ประชาชนในพื้นที่ หมู่ที่ ๕ และผู้ สัญจรไปมา มีความ ปลอดภัยในชีวิต และทรัพย์สิน เพิ่มขึ้น	กองช่าง

รายละเอียดโครงการพัฒนา

แบบ ผ. ๐๒

แผนพัฒนาท้องถิ่น (พ.ศ. ๒๕๖๑ - ๒๕๖๕)

เทศบาลตำบลปากห้วย อำเภออรัญประเทศ จังหวัดสระแก้ว

๑๔	โครงการติดตั้งกล้องวงจรปิด CCTV ภายในหมู่บ้าน หมู่ที่ ๙	เพื่อความปลอดภัยในชีวิตและทรัพย์สินของประชาชน	ติดตั้งกล้องวงจรปิด CCTV ดังนี้ จุดที่ ๑ สีแยกหลัง ร.ร.บ้านปากห้วย จำนวน ๔ ตัว พร้อมอุปกรณ์ครบชุด จุดที่ ๒ สีแยกในซอยพรหมราช ๘ จำนวน ๔ ตัว พร้อมอุปกรณ์ครบชุด จุดที่ ๓ สามแยกในซอยพรหมราช ๑๒ (สุดถนน คสล.) จำนวน ๓ ตัว พร้อมอุปกรณ์ครบชุด จุดที่ ๔ สามแยกข้างร้านค้า (ผญ.สว่าง แก้วโกมล) จำนวน ๓ ตัว พร้อมอุปกรณ์ครบชุด	-	-	๕๗๐,๐๐๐	๕๗๐,๐๐๐	-	ความเสี่ยงภัยที่เกิดขึ้นในตำบลปากห้วยลดน้อยลง	ประชาชนในพื้นที่หมู่ที่ ๙ และผู้สัญจรไปมามีความปลอดภัยในชีวิตและทรัพย์สินเพิ่มขึ้น	กองช่าง
รวม ๑๔ โครงการ				-	-	๕,๓๓๑,๕๐๐	๕,๓๓๑,๕๐๐	๑๖๐,๐๐๐			

แผนงานสาธารณสุข

ที่	โครงการ	วัตถุประสงค์	เป้าหมาย (ผลผลิตของโครงการ)	งบประมาณ					ตัวชี้วัด (KPI)	ผลที่คาดว่าจะได้รับ	หน่วยงานรับผิดชอบหลัก
				๒๕๖๑ (บาท)	๒๕๖๒ (บาท)	๒๕๖๓ (บาท)	๒๕๖๔ (บาท)	๒๕๖๕ (บาท)			
๑	โครงการป้องกันและปราบปรามยาเสพติดตำบลปากห้วย	-เพื่อป้องกันและปราบปรามยาเสพติด-- เพื่อแก้ไขปัญหาเสพติด	เด็ก เยาวชน และผู้ติดยาเสพติด ในเขตตำบลปากห้วย	-	-	๕๐,๐๐๐	๕๐,๐๐๐	๕๐,๐๐๐	จำนวนเยาวชนผู้ ที่เข้าร่วมโครงการ	เด็ก เยาวชน และผู้ติดยาเสพติดในตำบลปากห้วยตระหนักถึงโทษของยาเสพติดและปัญหาเสพติดในพื้นที่ตำบลปากห้วยลดลง	กองสาธารณสุข

รายละเอียดโครงการพัฒนา

แผนพัฒนาท้องถิ่น (พ.ศ. ๒๕๖๑ - ๒๕๖๕)

เทศบาลตำบลปากห้วย อำเภออรัญประเทศ จังหวัดสระแก้ว

แบบ ผ. ๐๒

๒	โครงการผลิตสื่อให้ความรู้แก่ประชาชนเพื่อป้องกันโรคติดต่อ/ไม่ติดต่อกตามฤดูกาลในคนและสัตว์	เพื่อประชาสัมพันธ์ให้ประชาชนได้ทราบถึงการป้องกันและแก้ไขปัญหาโรคติดต่อ/ไม่ติดต่อ	ประชาชนและสัตว์เลี้ยงในตำบลปากห้วย	-	-	๕๐,๐๐๐	๕๐,๐๐๐	๕๐,๐๐๐	จำนวนประชาชนและสัตว์เลี้ยงในตำบลปากห้วย	ปัญหาโรคติดต่อและไม่ติดต่อกตามฤดูกาลในคนและสัตว์ตำบลปากห้วยลดน้อยลง	กองสาธารณสุข
๓	โครงการป้องกันโรคติดต่อ/ไม่ติดต่อในคนและสัตว์	เพื่อป้องกันและแก้ไขปัญหาโรคติดต่อ/ไม่ติดต่อ	ประชาชนและสัตว์เลี้ยงในตำบลปากห้วย	-	-	๒๕๐,๐๐๐	๒๕๐,๐๐๐	๒๕๐,๐๐๐	จำนวนประชาชนและสัตว์เลี้ยงในตำบลปากห้วย	ปัญหาโรคติดต่อและไม่ติดต่อในคนและสัตว์ตำบลปากห้วยลดน้อยลง	กองสาธารณสุข
๔	โครงการคัดกรองโรคเรื้อรังทุก ๓ เดือน (ความดัน-เบาหวาน)	เพื่อให้สามารถป้องกันและแก้ไขโรคได้ทันทั้งที่	ประชาชนตำบลปากห้วย	-	-	๑๐๐,๐๐๐	๑๐๐,๐๐๐	๑๐๐,๐๐๐	จำนวนผู้เข้าร่วมโครงการ	สามารถป้องกันและแก้ไขโรคได้ทันทั้งที่	กองสาธารณสุข
รวม ๔ โครงการ				-	-	๔๕๐,๐๐๐	๔๕๐,๐๐๐	๔๕๐,๐๐๐			

รายละเอียดโครงการพัฒนา

แผนพัฒนาท้องถิ่น (พ.ศ. ๒๕๖๑ - ๒๕๖๕)

เทศบาลตำบลปากห้วย อำเภออรัญประเทศ จังหวัดสระแก้ว

แบบ ผ. ๐๒

ก. ยุทธศาสตร์จังหวัดที่ ๒ ปรับปรุงปัจจัยและกระบวนการผลิตสินค้าเกษตรให้ได้คุณภาพมาตรฐานสากล

ข. ยุทธศาสตร์การพัฒนาขององค์กรปกครองส่วนท้องถิ่นในเขตจังหวัดที่ ๓ ยุทธศาสตร์ถิ่นอุตสาหกรรมเกษตร

ยุทธศาสตร์การพัฒนาของ ทต.ปากห้วย ที่ ๓ ยุทธศาสตร์การพัฒนาด้านการเกษตร

แผนงานการเกษตร

ที่	โครงการ	วัตถุประสงค์	เป้าหมาย (ผลผลิตของ โครงการ)	งบประมาณ					ตัวชี้วัด (KPI)	ผลที่คาดว่าจะได้รับ	หน่วยงาน รับผิดชอบหลัก
				๒๕๖๑ (บาท)	๒๕๖๒ (บาท)	๒๕๖๓ (บาท)	๒๕๖๔ (บาท)	๒๕๖๕ (บาท)			
๑	โครงการส่งเสริมพันธุ์ไม้ผล กับเกษตรกรและประชาชน ในตำบลปากห้วย	-เพื่อส่งเสริมการอนุรักษ์พันธุ์ ไม้ยืนต้น ไม้ผลในชุมชน - เพื่อส่งเสริมให้ประชาชน บริโภคไม้ผลปลอดสารพิษ	เกษตรกรและ ประชาชนทั่วไป ในตำบลปาก ห้วย	-	-	๕๐,๐๐๐	๕๐,๐๐๐	๕๐,๐๐๐	จำนวน ครัวเรือนใน ตำบลปาก ห้วย	ประชาชนได้บริโภคไม้ผล ปลอดสารพิษ และอนุรักษ์ พันธุ์ไม้ยืนต้น ไม้ผลในชุมชน ด้วย	สำนักปลัด
๒	โครงการจัดตั้งตลาดจำหน่าย และจัดหาแหล่งรับซื้อผลิตผล ทางการเกษตรภายในตำบล ปากห้วย	เพื่อป้องกันปัญหาสินค้า เกษตรล้นตลาด จนทำให้ ราคาตกต่ำ	เกษตรกรและ ประชาชนทั่วไป ในตำบลปาก ห้วย	-	-	-	๗๐๐,๐๐๐	๗๐๐,๐๐๐	จำนวนผู้ที่ เข้าร่วม โครงการ	เกษตรกรและประชาชนมี แหล่งซื้อขายสินค้าในพื้นที่ ของตนเอง ป้องกันปัญหา สินค้าล้นตลาดและราคาตกต่ำ	สำนักปลัด
๓	โครงการตลาดน้ำ ศูนย์กลาง จำหน่ายและรับซื้อสินค้า เกษตร OTOP อาหาร การ แปรรูป และสินค้าอื่น ๆ ตำบลปากห้วย	-เพื่อให้เกษตรกรและ ประชาชนมีแหล่งซื้อขาย สินค้าในพื้นที่ของตนเอง สามารถหารายได้เลี้ยงตนเอง และครอบครัว -เพื่อผลักดันให้ตำบลปาก ห้วยมีแหล่งท่องเที่ยวใหม่	เกษตรกรและ ประชาชนทั่วไป ในตำบลปาก ห้วย	-	-	-	๑,๒๐๐,๐๐๐	๑,๒๐๐,๐๐๐	จำนวนผู้ที่ เข้าร่วม โครงการ และ นักท่องเที่ยว	เกษตรกรและประชาชนมี แหล่งซื้อขายสินค้าในพื้นที่ ของตนเอง สามารถหารายได้ เลี้ยงตนเองและครอบครัวได้ เป็นอย่างดี	สำนักปลัด
๔	โครงการสวนสาธารณะเชิง เกษตรตามแนวทางเศรษฐกิจ พอเพียงตำบลปากห้วย	-เพื่อให้เกษตรกรและ ประชาชนมีแหล่งซื้อขาย สินค้าในพื้นที่ของตนเอง สามารถหารายได้เลี้ยงตนเอง และครอบครัว	เกษตรกรและ ประชาชนทั่วไป ในตำบลปาก ห้วย	-	-	๑,๐๐๐,๐๐๐	๑,๐๐๐,๐๐๐	-	จำนวนผู้ที่ เข้าร่วม โครงการ	เกษตรกรและประชาชนมี แหล่งซื้อขายสินค้าในพื้นที่ ของตนเอง สามารถหารายได้ เลี้ยงตนเองและครอบครัวได้ เป็นอย่างดี	สำนักปลัด

รายละเอียดโครงการพัฒนา

แผนพัฒนาท้องถิ่น (พ.ศ. ๒๕๖๑ - ๒๕๖๕)

เทศบาลตำบลพากห้วย อำเภอรัญประเทศ จังหวัดสระแก้ว

แบบ ผ. ๐๒

ที่	โครงการ	วัตถุประสงค์	เป้าหมาย (ผลผลิตของ โครงการ)	งบประมาณ					ตัวชี้วัด (KPI)	ผลที่คาดว่าจะ ได้รับ	หน่วยงาน รับผิดชอบหลัก
				๒๕๖๑ (บาท)	๒๕๖๒ (บาท)	๒๕๖๓ (บาท)	๒๕๖๔ (บาท)	๒๕๖๕ (บาท)			
๕	โครงการอบรมการปลูกข้าวแบบลดต้นทุน การปลูกข้าวปลอดสารพิษ ผักปลอดสารพิษ (เกษตรอินทรีย์)	เพื่อให้ชาวนามผลิตข้าวแบบอินทรีย์ ปลอดภัย และลดต้นทุนการผลิต เพิ่มกำไร สร้างรายได้	ชาวนามในตำบลพากห้วย	-	-	๕๐,๐๐๐	๕๐,๐๐๐	-	จำนวนชาวนามในตำบลพากห้วย	ชาวนามได้รับความรู้เพิ่มเติม สามารถผลิตข้าวแบบอินทรีย์ ปลอดภัย และลดต้นทุนการผลิต เพิ่มกำไร สร้างรายได้	สำนักปลัด
๖	โครงการส่งเสริมพันธุ์สัตว์ให้แก่ประชาชนผู้สนใจอาชีพประมงและปศุสัตว์ตำบลพากห้วย	เพื่อส่งเสริมอาชีพประมงและปศุสัตว์ตำบลพากห้วย	ประชาชนตำบลพากห้วย	-	-	๕๐,๐๐๐	๕๐,๐๐๐	-	จำนวนผู้เข้าร่วมโครงการ	ประชาชนในตำบลพากห้วย มีพันธุ์สัตว์เลี้ยงที่สามารถสร้างรายได้เพิ่มให้ครอบครัวได้	สำนักปลัด
๗	โครงการส่งเสริมการเลี้ยงไก่พันธุ์ไข่และการเลี้ยงสุกร	เพื่อเพิ่มคุณภาพชีวิตและสร้างรายได้ให้แก่ประชาชนตำบลพากห้วย	ประชาชนตำบลพากห้วย	-	-	๑๐๐,๐๐๐	๑๐๐,๐๐๐	-	จำนวนผู้เข้าร่วมโครงการ	ประชาชนในตำบลพากห้วย มีคุณภาพชีวิตและความ เป็นอยู่ที่ดีขึ้น สามารถสร้างรายได้ให้ครอบครัวอีกทางหนึ่ง	สำนักปลัด
๘	โครงการส่งเสริมการแปรรูปผลผลิตทางการเกษตร	เพื่อส่งเสริมการนำผลผลิตที่ได้จากครัวเรือนมาแปรรูปเพื่อเสริมสร้างรายได้ให้แก่ครอบครัว	ประชาชนตำบลพากห้วย	-	-	๑๕๐,๐๐๐	๑๕๐,๐๐๐	-	จำนวนผู้เข้าร่วมโครงการ	ประชาชนตำบลพากห้วยมีรายได้เพิ่มจากการแปรรูปผลผลิตในครัวเรือน	สำนักปลัด
๙	โครงการส่งเสริมและให้ความรู้ตามหลักเศรษฐกิจพอเพียงตามพระราชดำริ	- เพื่อให้ประชาชนมีความรู้ ความเข้าใจเกี่ยวกับหลักปรัชญาของเศรษฐกิจพอเพียงได้อย่างถูกต้อง - เพื่อเป็นแหล่งเรียนรู้ตามหลักปรัชญาของเศรษฐกิจพอเพียงให้กับประชาชน ชุมชน และหน่วยงานอื่น	ประชาชนตำบลพากห้วย	-	-	๕๐,๐๐๐	๕๐,๐๐๐	๕๐,๐๐๐	จำนวนผู้เข้าร่วมโครงการ	ประชาชนตำบลพากห้วยมีความรู้ ความเข้าใจเกี่ยวกับหลักปรัชญาของเศรษฐกิจพอเพียงได้อย่างถูกต้อง	สำนักปลัด

รายละเอียดโครงการพัฒนา

แผนพัฒนาท้องถิ่น (พ.ศ. ๒๕๖๑ - ๒๕๖๕)

เทศบาลตำบลปากห้วย อำเภออรัญประเทศ จังหวัดสระแก้ว

แบบ ผ. ๐๒

ที่	โครงการ	วัตถุประสงค์	เป้าหมาย (ผลผลิตของ โครงการ)	งบประมาณ					ตัวชี้วัด (KPI)	ผลที่คาดว่าจะ ได้รับ	หน่วยงาน รับผิดชอบหลัก
				๒๕๖๑ (บาท)	๒๕๖๒ (บาท)	๒๕๖๓ (บาท)	๒๕๖๔ (บาท)	๒๕๖๕ (บาท)			
๑๐	โครงการผลิตปุ๋ยอินทรีย์เพื่อใช้ในการเกษตร	เพื่อให้เกษตรกรได้มีปุ๋ยอินทรีย์ใช้ในการเกษตรและครัวเรือน ช่วยลดต้นทุนการผลิต	ประชาชนในตำบลปากห้วย	-	-	๕๐,๐๐๐	๕๐,๐๐๐	-	จำนวน ชาวนาใน ตำบลปาก ห้วย	ชาวนาได้รับความรู้เพิ่มเติมสามารถผลิตปุ๋ยอินทรีย์ใช้เอง และลดต้นทุนการผลิตเพิ่มกำไร สร้างรายได้	สำนักปลัด
รวม ๑๐ โครงการ				-	-	๑,๕๐๐,๐๐๐	๓,๔๐๐,๐๐๐	๒,๐๐๐,๐๐๐			

รายละเอียดโครงการพัฒนา

แผนพัฒนาท้องถิ่น (พ.ศ. ๒๕๖๑ - ๒๕๖๕)

เทศบาลตำบลปากห้วย อำเภออรัญประเทศ จังหวัดสระแก้ว

แบบ ผ. ๐๒

- ก. ยุทธศาสตร์จังหวัดที่ ๓ พื้นฟูแหล่งท่องเที่ยวให้มีความปลอดภัยและปรับปรุงสิ่งอำนวยความสะดวกเสริมสร้างสภาพแวดล้อมให้เอื้อต่อการเป็นแหล่งท่องเที่ยวเชิงนิเวศและเชื่อมโยงอารยธรรมโบราณ
- ข. ยุทธศาสตร์การพัฒนาขององค์กรปกครองส่วนท้องถิ่นในเขตจังหวัดที่ ๔ เขตท่องเที่ยวเชิงนิเวศ
- ยุทธศาสตร์การพัฒนาของ ทต.ปากห้วย ที่ ๔ ยุทธศาสตร์การพัฒนาด้านการท่องเที่ยวเชิงนิเวศ

แผนงานการศาสนา วัฒนธรรมและนันทนาการ

ที่	โครงการ	วัตถุประสงค์	เป้าหมาย (ผลผลิตของ โครงการ)	งบประมาณ					ตัวชี้วัด (KPI)	ผลที่คาดว่าจะ ได้รับ	หน่วยงาน รับผิดชอบหลัก
				๒๕๖๑ (บาท)	๒๕๖๒ (บาท)	๒๕๖๓ (บาท)	๒๕๖๔ (บาท)	๒๕๖๕ (บาท)			
๑	โครงการส่งเสริมการค้าชายแดนเชื่อมโยงเขตเศรษฐกิจพิเศษ	เพื่อส่งเสริมการค้าชายแดนและเขตเศรษฐกิจพิเศษ	ประชาชนตำบลปากห้วย	-	-	๕๐,๐๐๐	๕๐,๐๐๐	-	จำนวนผู้เข้าร่วมโครงการ	สามารถกระตุ้นเศรษฐกิจ และเพิ่มรายได้ให้แก่ประชาชน	กองการศึกษา
รวม ๑ โครงการ				-	-	๕๐,๐๐๐	๕๐,๐๐๐	-			

รายละเอียดโครงการพัฒนา

แบบ ผ. ๐๒

แผนพัฒนาท้องถิ่น (พ.ศ. ๒๕๖๑ - ๒๕๖๕)

เทศบาลตำบลปากห้วย อำเภอรัญประเทศ จังหวัดสระแก้ว

แผนงานการเกษตร

ที่	โครงการ	วัตถุประสงค์	เป้าหมาย (ผลผลิตของ โครงการ)	งบประมาณ					ตัวชี้วัด (KPI)	ผลที่คาดว่าจะ ได้รับ	หน่วยงาน รับผิดชอบหลัก
				๒๕๖๑ (บาท)	๒๕๖๒ (บาท)	๒๕๖๓ (บาท)	๒๕๖๔ (บาท)	๒๕๖๕ (บาท)			
๑	โครงการปรับปรุงภูมิทัศน์ถนนภายในตำบลปากห้วย	เพื่อปรับปรุงภูมิทัศน์ถนนภายในตำบลปากห้วย ให้ความเป็นระเบียบเรียบร้อย สะอาด สวยงามแก่ผู้พบเห็น	ประชาชนตำบลปากห้วย	-	-	๑๕๐,๐๐๐	๑๕๐,๐๐๐	๑๕๐,๐๐๐	จำนวนผู้เข้าร่วมโครงการ	ตำบลปากห้วยเป็นแหล่งท่องเที่ยวเชิงเกษตรและศึกษาดูงานแห่งใหม่ในอำเภอรัญประเทศ	สำนักปลัด
๒	โครงการปลูกต้นไม้เพื่อเพิ่มพื้นที่สีเขียวตำบลปากห้วย	เพื่อเป็นการอนุรักษ์ป่าไม้เพิ่มพื้นที่สีเขียว ลดโลกร้อนภายในตำบลปากห้วย	พื้นที่สาธารณะในตำบลปากห้วย	-	-	๗๕,๐๐๐	๗๕,๐๐๐	๗๕,๐๐๐	ตำบลปากห้วยมีพื้นที่สีเขียวเพิ่มมากขึ้น	ตำบลปากห้วยมีพื้นที่สีเขียวเพิ่มมากขึ้น ลดโลกร้อน	สำนักปลัด
๓	โครงการปลูกหญ้าในสวนอินทรีนฤมิต หมู่ที่ ๗	เพื่อปรับปรุงภูมิทัศน์ภายในสวนอินทรีนฤมิต ให้ความสวยงาม เป็นระเบียบเรียบร้อย แก่ผู้พบเห็น	ประชาชนตำบลปากห้วย	-	-	๑๐๐,๐๐๐	๑๐๐,๐๐๐	-	จำนวนผู้เข้าร่วมโครงการ	ตำบลปากห้วยเป็นแหล่งท่องเที่ยวเชิงเกษตรและศึกษาดูงานแห่งใหม่ในอำเภอรัญประเทศ	สำนักปลัด
รวม ๓ โครงการ				-	-	๓๒๕,๐๐๐	๓๒๕,๐๐๐	๒๒๕,๐๐๐			

รายละเอียดโครงการพัฒนา

แผนพัฒนาท้องถิ่น (พ.ศ. ๒๕๖๑ - ๒๕๖๕)

เทศบาลตำบลปากห้วย อำเภอรัญประเทศ จังหวัดสระแก้ว

แบบ ผ. ๐๒

- ก. ยุทธศาสตร์จังหวัดที่ ๕ เสริมสร้างความมั่นคงเพื่อการพัฒนาพื้นที่จังหวัดชายแดน
 ข. ยุทธศาสตร์การพัฒนาขององค์กรปกครองส่วนท้องถิ่นในเขตจังหวัดที่ ๕ การบริหารจัดการ
 ยุทธศาสตร์การพัฒนาของ ทต.ปากห้วยที่ ๕ ยุทธศาสตร์การพัฒนาด้านการบริหารจัดการ

แผนงานบริหารงานทั่วไป (สำนักปลัด)

ที่	โครงการ	วัตถุประสงค์	เป้าหมาย (ผลผลิตของ โครงการ)	งบประมาณ					ตัวชี้วัด (KPI)	ผลที่คาดว่าจะ ได้รับ	หน่วยงาน รับผิดชอบหลัก
				๒๕๖๑ (บาท)	๒๕๖๒ (บาท)	๒๕๖๓ (บาท)	๒๕๖๔ (บาท)	๒๕๖๕ (บาท)			
๑	โครงการประชาสัมพันธ์ข่าวสารทางราชการ วารสาร รายงานผลการปฏิบัติงาน ปฏิทิน และอื่น ๆ ที่เกี่ยวข้อง	เพื่อประชาสัมพันธ์ข่าวสารทางราชการให้ประชาชนทราบ	ประชาชนในตำบลปากห้วย	๔๒,๐๐๐	๔๒,๐๐๐	๔๒,๐๐๐	๔๒,๐๐๐	๔๒,๐๐๐	จำนวนวารสาร รายงาน ปฏิทินที่ใช้ในการประชาสัมพันธ์	ประชาชนตำบลปากห้วยได้รับทราบข้อมูลข่าวสารจากทางราชการเพิ่มขึ้น	สำนักปลัด
๒	โครงการส่งเสริมสถาบันชาติ ศาสนา พระมหากษัตริย์ และงานรัฐพิธีต่าง ๆ	เพื่อส่งเสริมสถาบันชาติ ศาสนา พระมหากษัตริย์ และงานรัฐพิธีต่าง ๆ	คณะผู้บริหาร สท. กำนัน ผู้ใหญ่บ้าน พนักงาน / เจ้าหน้าที่ และประชาชนทั่วไป	๗๕,๐๐๐	๗๕,๐๐๐	๗๕,๐๐๐	๗๕,๐๐๐	๗๕,๐๐๐	จำนวนผู้เข้าร่วมโครงการ	เพื่อปลูกจิตสำนึกรักชาติ ศาสนา พระมหากษัตริย์ ให้แก่คณะผู้บริหาร สท. กำนัน ผู้ใหญ่บ้าน พนักงาน/เจ้าหน้าที่ และประชาชนทั่วไป	สำนักปลัด
๓	โครงการบริหารจัดการตามพระราชกฤษฎีกาว่าด้วยหลักเกณฑ์และวิธีการบริหารกิจการบ้านเมืองที่ดี	เพื่อประโยชน์สุขของประชาชน	ประชาชนในตำบลปากห้วย	๓๐,๐๐๐	๓๐,๐๐๐	๓๐,๐๐๐	๓๐,๐๐๐	๓๐,๐๐๐	จำนวนผู้เข้าร่วมโครงการ	ประชาชนในตำบลปากห้วยมีความเป็นอยู่และคุณภาพชีวิตที่ดีขึ้น	สำนักปลัด

รายละเอียดโครงการพัฒนา

แผนพัฒนาท้องถิ่น (พ.ศ. ๒๕๖๑ - ๒๕๖๕)

เทศบาลตำบลปากห้วย อำเภออรัญประเทศ จังหวัดสระแก้ว

แบบ ผ. ๐๒

ที่	โครงการ	วัตถุประสงค์	เป้าหมาย (ผลผลิตของ โครงการ)	งบประมาณ					ตัวชี้วัด (KPI)	ผลที่คาดว่าจะ ได้รับ	หน่วยงาน รับผิดชอบหลัก
				๒๕๖๑ (บาท)	๒๕๖๒ (บาท)	๒๕๖๓ (บาท)	๒๕๖๔ (บาท)	๒๕๖๕ (บาท)			
๔	โครงการจัดสรรประโยชน์ที่ดินของทางราชการที่อยู่ในความรับผิดชอบของ ทต.ปากห้วย	เพื่อให้ประชาชนได้มีที่ดินทำกิน	ประชาชนที่ไม่มีที่ดินเป็นของตนเองในตำบลปากห้วย	-	-	๕๐,๐๐๐	๕๐,๐๐๐	-	จำนวนผู้เข้าร่วมโครงการ	ประชาชนตำบลปากห้วยที่มีที่ดินทำกิน	สำนักปลัด
๕	โครงการศึกษาดูงานเพื่อเพิ่มประสิทธิภาพให้กับคณะผู้บริหาร สท. พนักงานเจ้าหน้าที่ และผู้นำหมู่บ้าน/ชุมชน กลุ่มวิสาหกิจชุมชน และประชาชนทั่วไปตำบลปากห้วย	เพื่อเพิ่มประสิทธิภาพให้กับคณะผู้บริหาร สท. พนักงานเจ้าหน้าที่ และผู้นำหมู่บ้าน/ชุมชน กลุ่มวิสาหกิจชุมชน และประชาชนทั่วไปตำบลปากห้วย	คณะผู้บริหาร สท. พนักงานเจ้าหน้าที่ และผู้นำหมู่บ้าน/ชุมชน กลุ่มวิสาหกิจชุมชน และประชาชนทั่วไปตำบลปากห้วย	๔๐๐,๐๐๐	๔๐๐,๐๐๐	๔๐๐,๐๐๐	๔๐๐,๐๐๐	๔๐๐,๐๐๐	จำนวนผู้เข้าร่วมโครงการ	คณะผู้บริหาร สท. พนักงานเจ้าหน้าที่ และผู้นำหมู่บ้าน/ชุมชน กลุ่มวิสาหกิจชุมชน และประชาชนทั่วไปตำบลปากห้วย นำความรู้ที่ได้มาพัฒนาองค์กร หมู่บ้านให้มีศักยภาพยิ่งขึ้น	สำนักปลัด
๖	โครงการฝึกอบรมพัฒนาบุคลากรท้องถิ่นเทศบาลตำบลปากห้วย	เพื่อเพิ่มประสิทธิภาพให้กับบุคลากรท้องถิ่นตำบลปากห้วย	บุคลากรในเทศบาลตำบลปากห้วย	๑๕๐,๐๐๐	๑๕๐,๐๐๐	๑๕๐,๐๐๐	๑๕๐,๐๐๐	๑๕๐,๐๐๐	จำนวนบุคลากรที่เข้ารับการฝึกอบรม	บุคลากรในเทศบาลตำบลปากห้วย นำความรู้ที่ได้มาพัฒนาองค์กร หมู่บ้านให้มีศักยภาพยิ่งขึ้น	สำนักปลัด
๗	โครงการส่งเสริมให้ความรู้เกี่ยวกับประชาธิปไตยตำบลปากห้วย	เพื่อปลูกจิตสำนึกให้เด็กเยาวชน และประชาชนทั่วไปเกิดความรู้ความเข้าใจในระบอบประชาธิปไตย	เด็ก เยาวชน และประชาชนทั่วไปตำบลปากห้วย	๕๐,๐๐๐	๕๐,๐๐๐	๕๐,๐๐๐	๕๐,๐๐๐	๕๐,๐๐๐	จำนวนผู้เข้าร่วมโครงการ	เด็ก เยาวชน และประชาชนทั่วไปเกิดความรู้ความเข้าใจในระบอบประชาธิปไตย	สำนักปลัด

รายละเอียดโครงการพัฒนา

แผนพัฒนาท้องถิ่น (พ.ศ. ๒๕๖๑ - ๒๕๖๕)

เทศบาลตำบลปากห้วย อำเภออรัญประเทศ จังหวัดสระแก้ว

แบบ ผ. ๐๒

ที่	โครงการ	วัตถุประสงค์	เป้าหมาย (ผลผลิตของ โครงการ)	งบประมาณ					ตัวชี้วัด (KPI)	ผลที่คาดว่าจะ ได้รับ	หน่วยงาน รับผิดชอบหลัก
				๒๕๖๑ (บาท)	๒๕๖๒ (บาท)	๒๕๖๓ (บาท)	๒๕๖๔ (บาท)	๒๕๖๕ (บาท)			
๘	โครงการเทศบาลสัญจรพบประชาชน	เพื่อรับทราบปัญหาและ ความต้องการของ ประชาชน พร้อมทั้งได้มี โอกาสแลกเปลี่ยนเรียนรู้ ความคิดเห็นซึ่งกัน	ประชาชนตำบล ปากห้วย	-	-	๕๕,๐๐๐	๕๕,๐๐๐	๕๕,๐๐๐	จำนวนผู้ เข้าร่วม โครงการ	คณะผู้บริหารได้ รับทราบปัญหาและ ความต้องการของ ประชาชน พร้อมทั้ง ได้มีโอกาส แลกเปลี่ยนเรียนรู้ ความคิดเห็นซึ่งกัน	สำนักปลัด
๙	โครงการพัฒนาศักยภาพผู้บริหาร สท. พนักงานเจ้าหน้าที่ และผู้นำหมู่บ้าน ใน เรื่องหลักธรรมาภิบาลและการป้องกัน การทุจริตคอร์รัปชันอย่างยั่งยืน	เพื่อพัฒนาศักยภาพของ ผู้บริหาร สท. พนักงาน เจ้าหน้าที่ และผู้นำหมู่บ้าน ในเรื่องหลักธรรมาภิบาล และการป้องกันการทุจริต คอร์รัปชันอย่างยั่งยืน	ผู้บริหาร สท. พนักงาน เจ้าหน้าที่ และ ผู้นำหมู่บ้าน ตำบลปากห้วย	๕๐,๐๐๐	๕๐,๐๐๐	๕๐,๐๐๐	๕๐,๐๐๐	๕๐,๐๐๐	จำนวนผู้ เข้าร่วม โครงการ	คณะผู้บริหาร สท. พนักงานเจ้าหน้าที่ และผู้นำหมู่บ้าน/ ชุมชนตำบลปาก ห้วย นำความรู้ที่ ได้มาพัฒนาองค์กร หมู่บ้านให้มี ศักยภาพยิ่งขึ้น	สำนักปลัด
๑๐	โครงการพัฒนาการสร้างความ เป็นธรรมในสังคมตำบลปากห้วย	เพื่อพัฒนาศักยภาพของ ผู้บริหาร สท. พนักงาน เจ้าหน้าที่ และผู้นำหมู่บ้าน ในเรื่องการสร้างความ เป็นธรรมในสังคม	ผู้บริหาร สท. พนักงาน เจ้าหน้าที่ และ ผู้นำหมู่บ้าน ตำบลปากห้วย	-	-	๕๐,๐๐๐	๕๐,๐๐๐	๕๐,๐๐๐	จำนวนผู้ เข้าร่วม โครงการ	สามารถสร้างความ เป็นธรรมให้เกิดขึ้น ในสังคมได้ ด้วยหลัก "นิติธรรม"	สำนักปลัด
๑๑	โครงการผลักดันการออกโฉนดที่ดินที่ ไม่มีเอกสารสิทธิ์ทั้งตำบล	เพื่อให้ประชาชนสามารถใช้ ประโยชน์ในที่ดินได้อย่าง เต็มที่	พื้นที่ไม่มี เอกสารสิทธิ์ ตำบลปากห้วย	-	-	-	๒๐,๐๐๐	๒๐,๐๐๐	จำนวนผู้ เข้าร่วม โครงการ	ประชาชนสามารถใช้ ประโยชน์ในที่ดิน ได้อย่างเต็มที่	สำนักปลัด กองช่าง

รายละเอียดโครงการพัฒนา

แบบ ผ. ๐๒

แผนพัฒนาท้องถิ่น (พ.ศ. ๒๕๖๑ - ๒๕๖๕)

เทศบาลตำบลปากห้วย อำเภออรัญประเทศ จังหวัดสระแก้ว

ที่	โครงการ	วัตถุประสงค์	เป้าหมาย (ผลผลิตของโครงการ)	งบประมาณ					ตัวชี้วัด (KPI)	ผลที่คาดว่าจะได้รับ	หน่วยงานรับผิดชอบหลัก
				๒๕๖๑ (บาท)	๒๕๖๒ (บาท)	๒๕๖๓ (บาท)	๒๕๖๔ (บาท)	๒๕๖๕ (บาท)			
๑๒	อุดหนุนโครงการศูนย์ปฏิบัติการร่วมในการช่วยเหลือประชาชนขององค์กรปกครองส่วนท้องถิ่น	เพื่อจ่ายเป็นค่าอุดหนุนโครงการศูนย์ปฏิบัติการร่วมในการช่วยเหลือประชาชนขององค์กรปกครองส่วนท้องถิ่น	อุดหนุน อปท. อื่น (ศูนย์ปฏิบัติการร่วมในการช่วยเหลือประชาชนของ อปท.)	๑๕,๐๐๐	๑๕,๐๐๐	๑๕,๐๐๐	๑๕,๐๐๐	๑๕,๐๐๐	อุดหนุนโครงการฯ จำนวน ๑ โครงการ	โครงการศูนย์ปฏิบัติการร่วมในการช่วยเหลือประชาชนขององค์กรปกครองส่วนท้องถิ่น ได้รับการอุดหนุนงบประมาณจาก ทต.ปากห้วย	สำนักปลัด
๑๓	อุดหนุนโครงการเกี่ยวกับการต่อต้านยาเสพติด ให้แก่ที่ว่าการอำเภออรัญประเทศ	เพื่อจ่ายเป็นค่าการแก้ไขปัญหายาเสพติด เพื่อเอาชนะยาเสพติดอำเภออรัญประเทศ ของศูนย์ปฏิบัติการต่อสู้เพื่อเอาชนะยาเสพติดอำเภออรัญประเทศ	อุดหนุนที่ว่าการอำเภออรัญประเทศ	๒๐,๐๐๐	๒๐,๐๐๐	๒๐,๐๐๐	๒๐,๐๐๐	๒๐,๐๐๐	อุดหนุนโครงการฯ จำนวน ๑ โครงการ	โครงการเกี่ยวกับการต่อต้านยาเสพติด ให้แก่ที่ว่าการอำเภออรัญประเทศ ได้รับการอุดหนุนงบประมาณจาก ทต.ปากห้วย	สำนักปลัด
๑๔	อุดหนุนที่ทำการปกครองอำเภออรัญประเทศ	เพื่อจ่ายเป็นค่าใช้จ่ายในการจัดกิจกรรมงานรัฐพิธีเนื่องในวันสำคัญ	อุดหนุนที่ทำการปกครองอำเภออรัญประเทศ	๒๐,๐๐๐	๒๐,๐๐๐	๒๐,๐๐๐	๒๐,๐๐๐	๒๐,๐๐๐	อุดหนุนโครงการฯ จำนวน ๑ โครงการ	การจัดกิจกรรมงานรัฐพิธีเนื่องในวันสำคัญ อำเภออรัญประเทศ ได้รับการอุดหนุนงบประมาณจาก ทต.ปากห้วย	สำนักปลัด

รายละเอียดโครงการพัฒนา

แผนพัฒนาท้องถิ่น (พ.ศ. ๒๕๖๑ - ๒๕๖๕)

เทศบาลตำบลปากห้วย อำเภออรัญประเทศ จังหวัดสระแก้ว

แบบ ผ. ๐๒

ที่	โครงการ	วัตถุประสงค์	เป้าหมาย (ผลผลิตของ โครงการ)	งบประมาณ					ตัวชี้วัด (KPI)	ผลที่คาดว่าจะ ได้รับ	หน่วยงาน รับผิดชอบหลัก
				๒๕๖๑ (บาท)	๒๕๖๒ (บาท)	๒๕๖๓ (บาท)	๒๕๖๔ (บาท)	๒๕๖๕ (บาท)			
๑๕	อุดหนุนกิ่งกาชาดอำเภอ อรัญประเทศ	เพื่อช่วยเหลือผู้ยากไร้และ ด้อยโอกาส	อุดหนุน กิ่งกาชาด อำเภออรัญประเทศ	๑๐,๐๐๐	๑๐,๐๐๐	๑๐,๐๐๐	๑๐,๐๐๐	๑๐,๐๐๐	อ ุด ท หนุน โครงการฯ จำนวน ๑ โครงการ	กิ่งกาชาดอำเภออรัญประเทศ ได้รับการอุดหนุนงบประมาณ จาก ทต.ปากห้วย	สำนักปลัด
๑๖	อุดหนุนโครงการเกี่ยวกับ การต่อต้านยาเสพติดให้แก่ ศูนย์ปฏิบัติการต่อสู้เพื่อ เอาชนะยาเสพติดจังหวัด สระแก้ว	เพื่อจ่ายเป็นค่าการแก้ไข ปัญหาป้องกันยาเสพติด เพื่อเอาชนะยาเสพติด จังหวัดสระแก้ว ของศูนย์ ปฏิบัติการต่อสู้เพื่อเอาชนะ ยาเสพติดจังหวัดสระแก้ว	อุดหนุน โครงการ เกี่ยวกับการต่อต้าน ยาเสพติดในจังหวัด สระแก้ว	๕๐,๐๐๐	๕๐,๐๐๐	๕๐,๐๐๐	๕๐,๐๐๐	๕๐,๐๐๐	อ ุด ท หนุน โครงการฯ จำนวน ๑ โครงการ	ศูนย์ปฏิบัติการต่อสู้เพื่อเอาชนะ ยาเสพติดจังหวัดสระแก้วได้รับ การอุดหนุนงบประมาณจาก ทต.ปากห้วย	สำนักปลัด
๑๗	อุดหนุนโครงการจัดสร้าง อุทยานพระพุทธรูปคูเมือง สระแก้ว ณ อุทยานพุทธ มณฑลสระแก้ว	เพื่ออุดหนุนการจัดสร้าง อุทยานพระพุทธรูปคูเมือง สระแก้ว ณ อุทยานพุทธ มณฑลสระแก้ว	อุดหนุนโครงการ จัดสร้างอุทยาน พระพุทธรูปคูเมือง สระแก้ว ณ อุทยาน พุทธมณฑลสระแก้ว	๑๕๐,๐๐๐	๑๕๐,๐๐๐	๑๕๐,๐๐๐	๑๕๐,๐๐๐	๑๕๐,๐๐๐	อ ุด ท หนุน โครงการฯ จำนวน ๑ โครงการ	กิ่งกาชาดอำเภออรัญประเทศ ได้รับการอุดหนุนงบประมาณ จาก ทต.ปากห้วย	สำนักปลัด
๑๘	อุดหนุนวิสาหกิจชุมชน กลุ่มวิสาหกิจชุมชนแปรรูป และถนอมอาหารตำบล ปากห้วย	เพื่ออุดหนุนวิสาหกิจชุมชน กลุ่มวิสาหกิจชุมชนแปรรูป และถนอมอาหารตำบล ปากห้วย	อุดหนุนวิสาหกิจ ชุมชน กลุ่มวิสาหกิจ ชุมชนแปรรูปและ ถนอมอาหารตำบล ปากห้วย	๒๐,๐๐๐	๒๐,๐๐๐	๒๐,๐๐๐	๒๐,๐๐๐	๒๐,๐๐๐	อ ุด ท หนุน โครงการฯ จำนวน ๑ โครงการ	วิสาหกิจชุมชน กลุ่มวิสาหกิจ ชุมชนแปรรูปและถนอมอาหาร ตำบลปากห้วย ได้รับการ อุดหนุนงบประมาณจาก ทต. ปากห้วย	สำนักปลัด
๑๙	อุดหนุนวิสาหกิจชุมชน กลุ่มวิสาหกิจชุมชน	เพื่ออุดหนุนวิสาหกิจชุมชน กลุ่มวิสาหกิจชุมชน	อ ุด ท หนุน ก ลุ่ม วิ ส า ห ก ิจ ชุม ชน	๕๐,๐๐๐	๕๐,๐๐๐	๕๐,๐๐๐	๕๐,๐๐๐	๕๐,๐๐๐	อ ุด ท หนุน โครงการฯ	วิสาหกิจชุมชน กลุ่มวิสาหกิจ ชุมชนเกษตรกรผู้เลี้ยงสัตว์ตำบล	สำนักปลัด

รายละเอียดโครงการพัฒนา

แผนพัฒนาท้องถิ่น (พ.ศ. ๒๕๖๑ - ๒๕๖๕)

แบบ ผ. ๐๒

เทศบาลตำบลพากห้วย อำเภอรัญประเทศ จังหวัดสระแก้ว

เกษตรกรผู้เลี้ยงสัตว์ตำบลพากห้วย	เกษตรกรผู้เลี้ยงสัตว์ตำบลพากห้วย	เกษตรกรผู้เลี้ยงสัตว์ตำบลพากห้วย							จำนวน ๑ โครงการ	พากห้วย ได้รับการอุดหนุนงบประมาณจาก ทต.พากห้วย	
----------------------------------	----------------------------------	----------------------------------	--	--	--	--	--	--	-----------------	--	--

ที่	โครงการ	วัตถุประสงค์	เป้าหมาย (ผลผลิตของโครงการ)	งบประมาณ					ตัวชี้วัด (KPI)	ผลที่คาดว่าจะได้รับ	หน่วยงานรับผิดชอบหลัก
				๒๕๖๑ (บาท)	๒๕๖๒ (บาท)	๒๕๖๓ (บาท)	๒๕๖๔ (บาท)	๒๕๖๕ (บาท)			
๒๐	อุดหนุนวิสาหกิจชุมชนกลุ่มวิสาหกิจชุมชนหัตถกรรมและศิลปประดิษฐ์ตำบลพากห้วย	เพื่ออุดหนุนวิสาหกิจชุมชน กลุ่มวิสาหกิจชุมชนหัตถกรรมและศิลปประดิษฐ์ตำบลพากห้วย	อุดหนุน กลุ่มวิสาหกิจชุมชนหัตถกรรมและศิลปประดิษฐ์ตำบลพากห้วย	๒๐,๐๐๐	๒๐,๐๐๐	๒๐,๐๐๐	๒๐,๐๐๐	๒๐,๐๐๐	อุดหนุนโครงการ จำนวน ๑ โครงการ	วิสาหกิจชุมชน กลุ่มวิสาหกิจชุมชนหัตถกรรมและศิลปประดิษฐ์ตำบลพากห้วย ได้รับการอุดหนุนงบประมาณจาก ทต.พากห้วย	สำนักปลัด
๒๑	อุดหนุนวิสาหกิจชุมชนกลุ่มวิสาหกิจชุมชนผู้ปลูกพืชตำบลพากห้วย	เพื่ออุดหนุนวิสาหกิจชุมชน กลุ่มวิสาหกิจชุมชนผู้ปลูกพืชตำบลพากห้วย	อุดหนุน กลุ่มวิสาหกิจชุมชนผู้ปลูกพืชตำบลพากห้วย	๕๐,๐๐๐	๕๐,๐๐๐	๕๐,๐๐๐	๕๐,๐๐๐	๕๐,๐๐๐	อุดหนุนโครงการ จำนวน ๑ โครงการ	วิสาหกิจชุมชน กลุ่มวิสาหกิจชุมชนผู้ปลูกพืชตำบลพากห้วย ได้รับการอุดหนุนงบประมาณจาก ทต.พากห้วย	สำนักปลัด
๒๒	อุดหนุนงบประมาณโครงการจัดทำป้ายประชาสัมพันธ์เผยแพร่หลักปรัชญาของเศรษฐกิจพอเพียงจังหวัดสระแก้ว	เพื่ออุดหนุนงบประมาณโครงการจัดทำป้ายประชาสัมพันธ์เผยแพร่หลักปรัชญาของเศรษฐกิจพอเพียงจังหวัดสระแก้ว	อุดหนุนจังหวัดสระแก้ว โดยสำนักงานจังหวัดสระแก้ว	-	-	๕๐,๐๐๐	๕๐,๐๐๐	๕๐,๐๐๐	อุดหนุนโครงการ จำนวน ๑ โครงการ	วิสาหกิจชุมชน กลุ่มวิสาหกิจชุมชนผู้ปลูกพืชตำบลพากห้วย ได้รับการอุดหนุนงบประมาณจาก ทต.พากห้วย	สำนักปลัด
รวม ๒๒ โครงการ				๑,๒๐๒,๐๐๐	๑,๒๐๒,๐๐๐	๑,๔๐๗,๐๐๐	๑,๔๒๗,๐๐๐	๑,๓๗๗,๐๐๐			

รายละเอียดโครงการพัฒนา
แผนพัฒนาท้องถิ่น (พ.ศ. ๒๕๖๑ - ๒๕๖๕)
เทศบาลตำบลปากห้วย อำเภออรัญประเทศ จังหวัดสระแก้ว

แบบ ผ. ๐๒

แผนงานงบกลาง

ที่	โครงการ	วัตถุประสงค์	เป้าหมาย (ผลผลิตของ โครงการ)	งบประมาณ					ตัวชี้วัด (KPI)	ผลที่คาดว่าจะ ได้รับ	หน่วยงาน รับผิดชอบหลัก
				๒๕๖๑ (บาท)	๒๕๖๒ (บาท)	๒๕๖๓ (บาท)	๒๕๖๔ (บาท)	๒๕๖๕ (บาท)			
๑	ค่าชำระหนี้เงินต้น	เพื่อจ่ายค่าชำระหนี้เงินต้นที่เทศบาลตำบลปากห้วยได้กู้	ชำระหนี้เงินต้นตามสัญญา	๑,๐๐๐,๐๐๐	๑,๐๐๐,๐๐๐	๑,๐๐๐,๐๐๐	๑,๐๐๐,๐๐๐	๑,๐๐๐,๐๐๐	ชำระหนี้เงินต้น จำนวน ๑ สัญญา	เทศบาลตำบลปากห้วย	สำนักปลัด
๒	ค่าชำระดอกเบี้ย	เพื่อจ่ายค่าชำระดอกเบี้ยที่เทศบาลตำบลปากห้วยได้กู้	ชำระดอกเบี้ยตามสัญญา	๔๖๐,๐๐๐	๔๖๐,๐๐๐	๔๖๐,๐๐๐	๔๖๐,๐๐๐	๔๖๐,๐๐๐	ชำระดอกเบี้ย จำนวน ๑ สัญญา	เทศบาลตำบลปากห้วย	สำนักปลัด
๓	เงินสมทบกองทุนประกันสังคม	เพื่อจ่ายสมทบกองทุนประกันสังคมของฝ่ายนายจ้าง ๕% ของค่าจ้างพนักงานจ้าง	จ่ายเงินสมทบกองทุนประกันสังคมของฝ่ายนายจ้าง ๕%	๒๐๐,๐๐๐	๒๐๐,๐๐๐	๒๐๐,๐๐๐	๒๐๐,๐๐๐	๒๐๐,๐๐๐	จ่ายเงินสมทบกองทุนประกันสังคมของฝ่ายนายจ้าง ๕%	เทศบาลตำบลปากห้วย	สำนักปลัด
๔	เงินเบี้ยยังชีพผู้สูงอายุ	เพื่อจ่ายเบี้ยยังชีพผู้สูงอายุให้แก่ผู้สูงอายุในตำบลปากห้วย	ผู้สูงอายุในตำบลปากห้วย	๖,๓๐๐,๐๐๐	๖,๓๐๐,๐๐๐	๖,๓๐๐,๐๐๐	๖,๓๐๐,๐๐๐	๖,๓๐๐,๐๐๐	ผู้สูงอายุในตำบลปากห้วย จำนวน ๘๕๐ คน	เทศบาลตำบลปากห้วย	สำนักปลัด
๕	เงินเบี้ยยังชีพผู้พิการ	เพื่อจ่ายเบี้ยยังชีพผู้พิการให้แก่ผู้พิการในตำบลปากห้วย	ผู้พิการในตำบลปากห้วย	๖๐,๐๐๐	๖๐,๐๐๐	๖๐,๐๐๐	๖๐,๐๐๐	๖๐,๐๐๐	ผู้พิการในตำบลปากห้วย จำนวน ๑๔๐ คน	เทศบาลตำบลปากห้วย	สำนักปลัด

รายละเอียดโครงการพัฒนา

แบบ ผ. ๐๒

แผนพัฒนาท้องถิ่น (พ.ศ. ๒๕๖๑ - ๒๕๖๕)

เทศบาลตำบลปากห้วย อำเภออรัญประเทศ จังหวัดสระแก้ว

๖	เงินเบี้ยยังชีพผู้ป่วยเอดส์	เพื่อจ่ายเบี้ยยังชีพผู้ป่วยเอดส์ให้แก่ผู้ป่วยเอดส์ในตำบลปากห้วย	ผู้ป่วยเอดส์ในตำบลปากห้วย	๑,๘๒๔,๐๐๐	๑,๘๒๔,๐๐๐	๑,๘๒๔,๐๐๐	๑,๘๒๔,๐๐๐	๑,๘๒๔,๐๐๐	ผู้ป่วยเอดส์ในตำบลปากห้วย จำนวน ๑๐ คน	เทศบาลตำบลปากห้วย จ่ายเบี้ยยังชีพผู้ป่วยเอดส์ให้แก่ผู้ป่วยเอดส์ในตำบลปากห้วย	สำนักปลัด
---	-----------------------------	---	---------------------------	-----------	-----------	-----------	-----------	-----------	---------------------------------------	--	-----------

ที่	โครงการ	วัตถุประสงค์	เป้าหมาย (ผลผลิตของโครงการ)	งบประมาณ					ตัวชี้วัด (KPI)	ผลที่คาดว่าจะได้รับ	หน่วยงานรับผิดชอบหลัก
				๒๕๖๑ (บาท)	๒๕๖๒ (บาท)	๒๕๖๓ (บาท)	๒๕๖๔ (บาท)	๒๕๖๕ (บาท)			
๗	เงินสำรองจ่าย เพื่อป้องกันและบรรเทาสาธารณภัยในตำบล	เพื่อจ่ายเป็นค่าป้องกันอัคคีภัยและภัยพิบัติต่าง ๆ การป้องกันและแก้ไขปัญหาอุทกภัย น้ำป่าไหลหลาก แผ่นดินถล่ม ภัยแล้ง ภัยหนาว อัคคีภัย และไฟฟ้า ฯลฯ ในเขตพื้นที่ตำบลปากห้วย	การป้องกันอัคคีภัยและภัยพิบัติต่าง ๆ	๒๐๐,๐๐๐	๒๐๐,๐๐๐	๒๐๐,๐๐๐	๒๐๐,๐๐๐	๒๐๐,๐๐๐	เงินสำรองจ่าย เพื่อป้องกันและบรรเทาสาธารณภัยในตำบล	เทศบาลตำบลปากห้วย สำรองจ่ายเป็นค่าป้องกันอัคคีภัยและภัยพิบัติต่าง ๆ การป้องกันและแก้ไขปัญหาอุทกภัย น้ำป่าไหลหลาก แผ่นดินถล่ม ภัยแล้ง ภัยหนาว อัคคีภัย และไฟฟ้า ฯลฯ ในเขตพื้นที่ตำบลปากห้วย	สำนักปลัด
๘	เงินรายจ่ายตามข้อผูกพัน ประเภทค่าใช้จ่ายเพื่อการศึกษาสำหรับผู้ด้อยโอกาสในระดับปริญญาตรี	<ul style="list-style-type: none"> เพื่อจ่ายเป็นทุนการศึกษาสำหรับผู้ด้อยโอกาสทางการศึกษาในตำบลปากห้วย ในระดับปริญญาตรี เพื่อจ่ายเป็นเงินสงเคราะห์สำหรับผู้ยากไร้และผู้ด้อยโอกาส 	ผู้ด้อยโอกาสในตำบลปากห้วย	๑๐๕,๐๐๐	๑๐๕,๐๐๐	๑๐๕,๐๐๐	๑๐๕,๐๐๐	๑๐๕,๐๐๐	ผู้ด้อยโอกาสในตำบลปากห้วย ได้รับทุนการศึกษา	ผู้ด้อยโอกาสในตำบลปากห้วย ได้รับทุนการศึกษาจากเทศบาลตำบลปากห้วย	สำนักปลัด
๙	เงินรายจ่ายตามข้อผูกพัน ประเภทค่าบำรุงสันนิบาตเทศบาลแห่งประเทศไทย	เพื่อจ่ายเป็นค่าใช้จ่ายค่าบำรุงสันนิบาตเทศบาลแห่งประเทศไทย ตามข้อบังคับสมาคมสันนิบาตแห่งประเทศไทย พ.ศ. ๒๕๔๑ ตั้งจ่ายในอัตรา ๑/๖	จ่ายค่าบำรุงให้กับสมาคมสันนิบาต	๔๐,๐๐๐	๔๐,๐๐๐	๔๐,๐๐๐	๔๐,๐๐๐	๔๐,๐๐๐	สมาคมสันนิบาตแห่งประเทศไทย	เทศบาลตำบลปากห้วย ได้ค่าใช้จ่ายค่าบำรุงสันนิบาตเทศบาลแห่งประเทศไทย ตามข้อบังคับสมาคมสันนิบาตแห่งประเทศไทย พ.ศ. ๒๕๔๑ ตั้ง	สำนักปลัด

รายละเอียดโครงการพัฒนา

แบบ ผ. ๐๒

แผนพัฒนาท้องถิ่น (พ.ศ. ๒๕๖๑ - ๒๕๖๕)

เทศบาลตำบลปากห้วย อำเภออรัญประเทศ จังหวัดสระแก้ว

		ของรายรับจริงประจำปีที่ผ่านมาไม่รวมเงินกู้ การจ่ายขาดเงินสะสมและเงินอุดหนุนทุกประเภท	แห่งประเทศไทย							จ่ายในอัตรา ๑/๖ ของรายรับจริงประจำปีที่ผ่านมาไม่รวมเงินกู้ การจ่ายขาดเงินสะสมและเงินอุดหนุนทุกประเภท	
--	--	--	---------------	--	--	--	--	--	--	--	--

ที่	โครงการ	วัตถุประสงค์	เป้าหมาย (ผลผลิตของโครงการ)	งบประมาณ					ตัวชี้วัด (KPI)	ผลที่คาดว่าจะได้รับ	หน่วยงานรับผิดชอบหลัก
				๒๕๖๑ (บาท)	๒๕๖๒ (บาท)	๒๕๖๓ (บาท)	๒๕๖๔ (บาท)	๒๕๖๕ (บาท)			
๑๐	เงินรายจ่ายตามข้อผูกพัน ประเภทเงินสมทบสนับสนุนกองทุนหลักประกันสุขภาพของสำนักงานหลักประกันสุขภาพแห่งชาติ	เพื่อจ่ายสนับสนุนให้กับกองทุนหลักประกันสุขภาพชุมชนตำบลปากห้วย ดำเนินงานและการบริหารจัดการกองทุนหลักประกันสุขภาพระดับท้องถิ่นหรือพื้นที่ พ.ศ.๒๕๕๒ (ฉบับปรับปรุง) ตามหนังสือที่ สปสช.๓๖/ว.๐๒๖๑ ลงวันที่ ๙ สิงหาคม ๒๕๕๓	สนับสนุนให้ ก อ ง ทุ น หลักประกันสุขภาพชุมชนตำบลปากห้วย	๑๓๕,๐๐๐	๑๓๕,๐๐๐	๑๓๕,๐๐๐	๑๓๕,๐๐๐	๑๓๕,๐๐๐	สนับสนุนให้ ก อ ง ทุ น หลักประกันสุขภาพชุมชนตำบลปากห้วย	เทศบาลตำบลปากห้วย ได้จ่ายสนับสนุนให้กับกองทุนหลักประกันสุขภาพชุมชนตำบลปากห้วย ดำเนินงานและการบริหารจัดการกองทุนหลักประกันสุขภาพระดับท้องถิ่นหรือพื้นที่ พ.ศ.๒๕๕๒ (ฉบับปรับปรุง) ตามหนังสือที่ สปสช.๓๖/ว.๐๒๖๑ ลงวันที่ ๙ สิงหาคม ๒๕๕๓	สำนักปลัด
๑๑	เงินรายจ่ายตามข้อผูกพัน ประเภทเงินสมทบกองทุนสวัสดิการชุมชนตำบลปากห้วย	เพื่อจ่ายเป็นเงินสมทบกองทุนสวัสดิการชุมชนตำบลปากห้วย	สม ท บ ก อ ง ทุ น สวัสดิการชุมชนตำบลปากห้วย	๑๐๐,๐๐๐	๑๐๐,๐๐๐	๑๐๐,๐๐๐	๑๐๐,๐๐๐	๑๐๐,๐๐๐	สมทบให้กับ ก อ ง ทุ น สวัสดิการชุมชนตำบลปากห้วย	เทศบาลตำบลปากห้วย ได้จ่ายเป็นเงินสมทบกองทุนสวัสดิการชุมชนตำบลปากห้วย	สำนักปลัด
๑๒	เงินสมทบกองทุนบำเหน็จบำนาญ	เพื่อจ่ายสมทบกองทุนบำเหน็จบำนาญข้าราชการส่วนท้องถิ่น โดยตั้งจ่ายในอัตรา ร้อยละ ๒	สม ท บ ก อ ง ทุ น บำเหน็จ	๕๒๒,๘๐๐	๕๒๒,๘๐๐	๕๒๒,๘๐๐	๕๒๒,๘๐๐	๕๒๒,๘๐๐	สมทบกองทุนบำเหน็จบำนาญ	เทศบาลตำบลปากห้วย ได้จ่ายสมทบกองทุนบำเหน็จบำนาญข้าราชการส่วนท้องถิ่น โดยตั้ง	สำนักปลัด

รายละเอียดโครงการพัฒนา

แบบ ผ. ๐๒

แผนพัฒนาท้องถิ่น (พ.ศ. ๒๕๖๑ - ๒๕๖๕)

เทศบาลตำบลปากห้วย อำเภออรัญประเทศ จังหวัดสระแก้ว

ข้าราชการส่วนท้องถิ่น (ก.บ.ท.)	ของรายได้ไม่รวมรายได้ประเภทพันธบัตร เงินนอกเงินที่ผู้อุทิศให้หรือเงินอุดหนุน	บ้าน านู ข้าราชการ ส่วนท้องถิ่น							ข้าราชการ ส่วนท้องถิ่น	จ่ายในอัตรา ร้อยละ ๒ ของรายได้ไม่รวมรายได้ประเภทพันธบัตร เงินนอกเงินที่ผู้อุทิศให้หรือเงินอุดหนุน	
-----------------------------------	--	---------------------------------------	--	--	--	--	--	--	---------------------------	---	--

ที่	โครงการ	วัตถุประสงค์	เป้าหมาย (ผลผลิต ของ โครงการ)	งบประมาณ					ตัวชี้วัด (KPI)	ผลที่คาดว่าจะได้รับ	หน่วยงาน รับผิดชอบหลัก
				๒๕๖๑ (บาท)	๒๕๖๒ (บาท)	๒๕๖๓ (บาท)	๒๕๖๔ (บาท)	๒๕๖๕ (บาท)			
๑๓	เงินช่วยเหลือค่าครองชีพผู้รับบำนาญ	เพื่อจ่ายเป็นเงินช่วยเหลือค่าครองชีพผู้รับบำนาญ	จ่ายเป็นเงินช่วยเหลือค่าครองชีพผู้รับบำนาญ	๑๐,๐๐๐	๑๐,๐๐๐	๑๐,๐๐๐	๑๐,๐๐๐	๑๐,๐๐๐	จ่ายเป็นเงินช่วยเหลือค่าครองชีพผู้รับบำนาญ	เทศบาลตำบลปากห้วย ได้จ่ายเป็นเงินช่วยเหลือค่าครองชีพผู้รับบำนาญ	สำนักปลัด
รวม ๑๓ โครงการ				๑๐,๙๕๖,๘๐๐	๑๐,๙๕๖,๘๐๐	๑๐,๙๕๖,๘๐๐	๑๐,๙๕๖,๘๐๐	๑๐,๙๕๖,๘๐๐			

รายละเอียดโครงการพัฒนา
แผนพัฒนาท้องถิ่น (พ.ศ. ๒๕๖๑ - ๒๕๖๕)
เทศบาลตำบลปากห้วย อำเภออรัญประเทศ จังหวัดสระแก้ว

แบบ ผ. ๐๒

แผนงานบริหารงานทั่วไป (งานคลัง)

ที่	โครงการ	วัตถุประสงค์	เป้าหมาย (ผลผลิตของ โครงการ)	งบประมาณ					ตัวชี้วัด (KPI)	ผลที่คาดว่าจะ ได้รับ	หน่วยงาน รับผิดชอบหลัก
				๒๕๖๑ (บาท)	๒๕๖๒ (บาท)	๒๕๖๓ (บาท)	๒๕๖๔ (บาท)	๒๕๖๕ (บาท)			
๑	โครงการจัดทำทะเบียนแผนที่ภาษี	- เพื่อเพิ่มรายได้ของเทศบาลตำบลปากห้วยโดยสามารถจัดเก็บภาษีต่างๆได้อย่างครบถ้วนถูกต้องเป็นธรรมและสะดวกรวดเร็ว - เพื่อให้การจัดเก็บภาษีมีระบบที่แน่นอน และสามารถตรวจสอบได้โดยสะดวก รวดเร็ว	จัดวางระบบแผนที่ภาษีในตำบลได้อย่างครบถ้วน	-	-	๒๕๐,๐๐๐	๒๕๐,๐๐๐	-	จำนวนแปลงที่ดินในเขตตำบลปากห้วย	- เพิ่มรายได้ของเทศบาลตำบลปากห้วยโดยสามารถจัดเก็บภาษีต่างๆได้อย่างครบถ้วนถูกต้องเป็นธรรมและสะดวกรวดเร็ว - สามารถจัดเก็บภาษีที่มีระบบที่แน่นอน และสามารถตรวจสอบได้โดยสะดวก รวดเร็ว	กองคลัง
รวม ๑ โครงการ				-	-	๒๕๐,๐๐๐	๒๕๐,๐๐๐	-			

รายละเอียดโครงการพัฒนา

แผนพัฒนาท้องถิ่น (พ.ศ. ๒๕๖๑ - ๒๕๖๕)

เทศบาลตำบลปากห้วย อำเภออรัญประเทศ จังหวัดสระแก้ว

แบบ ผ. ๐๒

แผนงานเคหะและชุมชน

ที่	โครงการ	วัตถุประสงค์	เป้าหมาย (ผลผลิตของ โครงการ)	งบประมาณ					ตัวชี้วัด (KPI)	ผลที่คาดว่าจะ ได้รับ	หน่วยงาน รับผิดชอบหลัก
				๒๕๖๑ (บาท)	๒๕๖๒ (บาท)	๒๕๖๓ (บาท)	๒๕๖๔ (บาท)	๒๕๖๕ (บาท)			
๑	โครงการจัดหาที่ดินเพื่อก่อสร้างอาคารอเนกประสงค์ หมู่ที่ ๔	-เพื่อให้มีสถานที่ประกอบกิจกรรมภายในหมู่บ้านและตำบล	ที่ดินในเขตหมู่บ้าน หมู่ที่ ๔	-	-	-	๕๐๐,๐๐๐	๕๐๐,๐๐๐	ที่ดิน จำนวน ๑ แปลง	-หมู่บ้านและตำบล มีสถานที่ประกอบกิจกรรมร่วมกัน	สำนักปลัด
๒	โครงการจัดหาที่ดินเพื่อเป็นสถานที่ขุดสระสาธารณประโยชน์ขนาดใหญ่สำหรับระบบประปา	-เพื่อให้มีสถานที่สำหรับขุดสระสาธารณประโยชน์ขนาดใหญ่สำหรับระบบประปาภายในหมู่บ้านและตำบล	ที่ดินในเขตตำบลปากห้วย	-	-	-	๓,๐๐๐,๐๐๐	๓,๐๐๐,๐๐๐	ที่ดิน จำนวน ๑ แปลง	-หมู่บ้านและตำบล สถานที่สำหรับขุดสระสาธารณประโยชน์ขนาดใหญ่สำหรับระบบประปา	สำนักปลัด
๓	อุดหนุนกิจกรรมที่เป็นสาธารณประโยชน์	เพื่อจ่ายอุดหนุนการไฟฟ้าส่วนภูมิภาคอำเภออรัญประเทศติดตั้งไฟฟ้ารายทาง หมู่ที่ ๑-๑๑	อุดหนุน กฟภ. อรัญประเทศ	๑๕๐,๐๐๐	๑๕๐,๐๐๐	๑๕๐,๐๐๐	๑๕๐,๐๐๐	๑๕๐,๐๐๐	อุดหนุน กฟภ. อรัญประเทศ ปีละ ๑ ครั้ง (๑๑ หมู่บ้าน)	กฟภ.อรัญประเทศ ได้รับการอุดหนุนจาก ทต.ปากห้วย เพื่อติดตั้งไฟฟ้ารายทางตำบลปากห้วย จำนวน ๑๑ หมู่บ้าน	กองช่าง
๔	อุดหนุนกิจกรรมที่เป็นสาธารณประโยชน์	เพื่อจ่ายอุดหนุนการไฟฟ้าส่วนภูมิภาคอำเภออรัญ	อุดหนุน กฟภ. อรัญประเทศ	๕๐,๐๐๐	๕๐,๐๐๐	๕๐,๐๐๐	๕๐,๐๐๐	๕๐,๐๐๐	อุดหนุน กฟภ. อรัญประเทศ	กฟภ.อรัญประเทศ ได้รับการอุดหนุนจาก	กองช่าง

รายละเอียดโครงการพัฒนา

แบบ ผ. ๐๒

แผนพัฒนาท้องถิ่น (พ.ศ. ๒๕๖๑ - ๒๕๖๕)

เทศบาลตำบลพากห้วย อำเภออรัญประเทศ จังหวัดสระแก้ว

		ประเทศ ขยายเขตไฟฟ้าแรงต่ำภายในหมู่บ้าน (หมู่ที่ ๕) ซอยอุดมเดช ๑								ทต.พากห้วย เพื่อขยายเขตไฟฟ้าแรงต่ำตำบลพากห้วย	
รวม ๔ โครงการ			๒๐๐,๐๐๐	๒๐๐,๐๐๐	๒๐๐,๐๐๐	๓,๗๐๐,๐๐๐	๓,๗๐๐,๐๐๐				

แผนงานศาสนา วัฒนธรรมและนันทนาการ

ที่	โครงการ	วัตถุประสงค์	เป้าหมาย (ผลผลิตของโครงการ)	งบประมาณ					ตัวชี้วัด (KPI)	ผลที่คาดว่าจะได้รับ	หน่วยงานรับผิดชอบหลัก
				๒๕๖๑ (บาท)	๒๕๖๒ (บาท)	๒๕๖๓ (บาท)	๒๕๖๔ (บาท)	๒๕๖๕ (บาท)			
๑	เงินอุดหนุน โรงเรียนบ้านทตเจริญเพื่อบำรุงศิลปะ จารีตประเพณี ภูมิปัญญาท้องถิ่น และวัฒนธรรมอันดีของท้องถิ่น	เพื่ออุดหนุนโรงเรียนบ้านทตเจริญเพื่อบำรุงศิลปะ จารีตประเพณี ภูมิปัญญาท้องถิ่น และวัฒนธรรมอันดีของท้องถิ่น	นักเรียนในโรงเรียนบ้านทตเจริญ	๑๐,๐๐๐	๑๐,๐๐๐	๑๐,๐๐๐	๑๐,๐๐๐	๑๐,๐๐๐	จำนวนนักเรียนที่เข้าร่วมโครงการฯ	เทศบาลตำบลพากห้วย จ่ายเงินอุดหนุนโรงเรียนบ้านทตเจริญเพื่อบำรุงศิลปะ จารีตประเพณี ภูมิปัญญาท้องถิ่น และวัฒนธรรมอันดีของท้องถิ่น	กองการศึกษา
๒	เงินอุดหนุน โรงเรียนบ้านหนองผักบุ้งเพื่อบำรุงศิลปะ จารีตประเพณี ภูมิปัญญาท้องถิ่น และวัฒนธรรมอันดีของท้องถิ่น	เพื่ออุดหนุนโรงเรียนบ้านหนองผักบุ้งเพื่อบำรุงศิลปะ จารีตประเพณี ภูมิปัญญาท้องถิ่น และวัฒนธรรมอันดีของท้องถิ่น	นักเรียนในโรงเรียนบ้านหนองผักบุ้ง	๑๐,๐๐๐	๑๐,๐๐๐	๑๐,๐๐๐	๑๐,๐๐๐	๑๐,๐๐๐	จำนวนนักเรียนที่เข้าร่วมโครงการฯ	เทศบาลตำบลพากห้วย จ่ายเงินอุดหนุนโรงเรียนบ้านหนองผักบุ้งเพื่อบำรุงศิลปะ จารีตประเพณี ภูมิปัญญาท้องถิ่น และวัฒนธรรมอันดีของท้องถิ่น	กองการศึกษา

รายละเอียดโครงการพัฒนา

แบบ ผ. ๐๒

แผนพัฒนาท้องถิ่น (พ.ศ. ๒๕๖๑ - ๒๕๖๕)

เทศบาลตำบลปากห้วย อำเภออรัญประเทศ จังหวัดสระแก้ว

๓	เงินอุดหนุน โรงเรียน บ้านทตเจริญ เพื่อ ดำเนินงานกิจกรรม ยุวเกษตรกร รั้ววิถีพอเพียง	เพื่ออุดหนุนโรงเรียน บ้านทตเจริญ เพื่อ ดำเนินงานกิจกรรม ยุวเกษตรกร รั้ววิถีพอเพียง	นักเรียนใน โรงเรียนบ้านทตเจริญ	๑๐,๐๐๐	๑๐,๐๐๐	๑๐,๐๐๐	๑๐,๐๐๐	๑๐,๐๐๐	จำนวน นักเรียนที่เข้าร่วมโครงการฯ	เทศบาลตำบลปากห้วย จ่ายเงินอุดหนุนโรงเรียนบ้านทตเจริญเพื่อ ดำเนินงานกิจกรรมยุวเกษตรกร รั้ววิถีพอเพียง	กองการศึกษา
๔	เงินอุดหนุน โรงเรียน บ้านหนองผักบุ้งเพื่อ ดำเนินงานกิจกรรม ยุวเกษตรกร รั้ววิถีพอเพียง	เพื่ออุดหนุนโรงเรียน บ้านหนองผักบุ้งเพื่อ ดำเนินงานกิจกรรม ยุวเกษตรกร รั้ววิถีพอเพียง	นักเรียนใน โรงเรียนบ้านหนองผักบุ้ง	๑๐,๐๐๐	๑๐,๐๐๐	๑๐,๐๐๐	๑๐,๐๐๐	๑๐,๐๐๐	จำนวน นักเรียนที่เข้าร่วมโครงการฯ	เทศบาลตำบลปากห้วย จ่ายเงินอุดหนุนโรงเรียนบ้านหนองผักบุ้ง เพื่อดำเนินงานกิจกรรมยุวเกษตรกร รั้ววิถีพอเพียง	กองการศึกษา

ที่	โครงการ	วัตถุประสงค์	เป้าหมาย (ผลผลิตของโครงการ)	งบประมาณ					ตัวชี้วัด (KPI)	ผลที่คาดว่าจะได้รับ	หน่วยงานรับผิดชอบหลัก
				๒๕๖๑ (บาท)	๒๕๖๒ (บาท)	๒๕๖๓ (บาท)	๒๕๖๔ (บาท)	๒๕๖๕ (บาท)			
๕	เงินอุดหนุน โรงเรียน บ้านทตเจริญ เพื่อ ดำเนินงานกิจกรรม โรงเรียนวิถีพุทธวิถีธรรม	เพื่ออุดหนุนโรงเรียน บ้านทตเจริญ เพื่อ ดำเนินงานกิจกรรม โรงเรียนวิถีพุทธวิถีธรรม	นักเรียนใน โรงเรียนบ้านทตเจริญ	๑๐,๐๐๐	๑๐,๐๐๐	๑๐,๐๐๐	๑๐,๐๐๐	๑๐,๐๐๐	จำนวน นักเรียนที่เข้าร่วมโครงการฯ	เทศบาลตำบลปากห้วย จ่ายเงินอุดหนุนโรงเรียนบ้านทตเจริญเพื่อ ดำเนินงานกิจกรรมโรงเรียนวิถีพุทธวิถีธรรม	กองการศึกษา
๖	เงินอุดหนุน โรงเรียน บ้านหนองผักบุ้งเพื่อ ดำเนินงานกิจกรรม โรงเรียนวิถีพุทธวิถีธรรม	เพื่ออุดหนุนโรงเรียน บ้านหนองผักบุ้งเพื่อ ดำเนินงานกิจกรรม โรงเรียนวิถีพุทธวิถีธรรม	นักเรียนใน โรงเรียนบ้านหนองผักบุ้ง	๑๐,๐๐๐	๑๐,๐๐๐	๑๐,๐๐๐	๑๐,๐๐๐	๑๐,๐๐๐	จำนวน นักเรียนที่เข้าร่วมโครงการฯ	เทศบาลตำบลปากห้วย จ่ายเงินอุดหนุนโรงเรียนบ้านหนองผักบุ้ง เพื่อดำเนินงานกิจกรรมโรงเรียนวิถีพุทธวิถีธรรม	กองการศึกษา
๗	เงินอุดหนุน ส่งเสริม ประเพณีท้องถิ่น ในการจัดกิจกรรมงาน สืบสานวัฒนธรรม เบื้องบูรพาและงาน	เพื่ออุดหนุนส่งเสริม ประเพณีท้องถิ่น ในการจัดกิจกรรมงาน สืบสานวัฒนธรรม เบื้องบูรพาและงาน	อุดหนุนกาชาด จังหวัดสระแก้ว	๒๐,๐๐๐	๒๐,๐๐๐	๒๐,๐๐๐	๒๐,๐๐๐	๒๐,๐๐๐	อุดหนุน กาชาดจังหวัด ปีละ ๑ ครั้ง	เทศบาลตำบลปากห้วย จ่ายเงินอุดหนุนส่งเสริมประเพณีท้องถิ่น ในการจัดกิจกรรมงาน สืบสานวัฒนธรรม เบื้องบูรพาและงาน กาชาดจังหวัดสระแก้ว	กองการศึกษา

รายละเอียดโครงการพัฒนา

แบบ ผ. ๐๒

แผนพัฒนาท้องถิ่น (พ.ศ. ๒๕๖๑ - ๒๕๖๕)

เทศบาลตำบลปากห้วย อำเภออรัญประเทศ จังหวัดสระแก้ว

	กาชาดจังหวัดสระแก้ว	บูรพาและงานกาชาดจังหวัดสระแก้ว									
๘	เงินอุดหนุนส่งเสริมประเพณีท้องถิ่นในการจัดกิจกรรมวันแคนตาลูปและของดีเมืองอรัญฯ	เพื่ออุดหนุนส่งเสริมประเพณีท้องถิ่นในการจัดกิจกรรมวันแคนตาลูปและของดีเมืองอรัญฯ	อุดหนุนอำเภออรัญประเทศ	๒๐,๐๐๐	๒๐,๐๐๐	๒๐,๐๐๐	๒๐,๐๐๐	๒๐,๐๐๐	อุดหนุนอำเภออรัญประเทศ ปีละ ๑ ครั้ง	เทศบาลตำบลปากห้วย จ่ายเงินอุดหนุนส่งเสริมประเพณีท้องถิ่นในการจัดกิจกรรมวันแคนตาลูปและของดีเมืองอรัญฯ	กองการศึกษา
รวม ๘ โครงการ				๑๐๐,๐๐๐	๑๐๐,๐๐๐	๑๐๐,๐๐๐	๑๐๐,๐๐๐	๑๐๐,๐๐๐			

แผนงานสาธารณสุข

ที่	โครงการ	วัตถุประสงค์	เป้าหมาย (ผลผลิตของโครงการ)	งบประมาณ					ตัวชี้วัด (KPI)	ผลที่คาดว่าจะได้รับ	หน่วยงานรับผิดชอบหลัก
				๒๕๖๑ (บาท)	๒๕๖๒ (บาท)	๒๕๖๓ (บาท)	๒๕๖๔ (บาท)	๒๕๖๕ (บาท)			
๑	อุดหนุนกิจกรรมที่เป็นสาธารณประโยชน์ เพื่อจ่ายตามโครงการพัฒนางานสาธารณสุขมูลฐานในงานพระราชดำริ ตำบลปากห้วย หมู่บ้านละ ๒๐,๐๐๐ บาท/๑๑ หมู่บ้าน	เพื่อจ่ายตามโครงการพัฒนางานสาธารณสุขมูลฐานในงานพระราชดำริ ตำบลปากห้วย	อสม. ประจำหมู่บ้าน ตำบลปากห้วย	๒๒๐,๐๐๐	๒๒๐,๐๐๐	๒๒๐,๐๐๐	๒๒๐,๐๐๐	๒๒๐,๐๐๐	อุดหนุน อสม. ประจำหมู่บ้าน ตำบลปากห้วย	อสม.ตำบลปากห้วย ได้การส่งเสริมและสนับสนุนโครงการฯ เพื่อดำเนินการตามโครงการฯ ให้แก่ประชาชนตำบลปากห้วย	กองสาธารณสุข
๒	อุดหนุนกิจกรรมที่เป็นสาธารณประโยชน์ เพื่อจ่ายตามโครงการ ๔D หมู่บ้านละ ๕,๐๐๐ บาท/๑๑ หมู่บ้าน	เพื่อจ่ายตามโครงการ ๔D ตำบลปากห้วย	หมู่บ้านในตำบลปากห้วย จำนวน ๑๑ หมู่บ้าน	๕๕,๐๐๐	๕๕,๐๐๐	๕๕,๐๐๐	๕๕,๐๐๐	๕๕,๐๐๐	อุดหนุนหมู่บ้าน ตำบลปากห้วย จำนวน ๑๑ หมู่บ้าน	เทศบาลตำบลปากห้วย ได้จ่ายเงินอุดหนุนตามโครงการ ๔D	กองสาธารณสุข
รวม ๒ โครงการ				๒๗๕,๐๐๐	๒๗๕,๐๐๐	๒๗๕,๐๐๐	๒๗๕,๐๐๐	๒๗๕,๐๐๐			

รายละเอียดโครงการพัฒนา
แผนพัฒนาท้องถิ่น (พ.ศ. ๒๕๖๑ - ๒๕๖๕)
เทศบาลตำบลปากห้วย อำเภออรัญประเทศ จังหวัดสระแก้ว

แบบ ผ. ๐๒

รายละเอียดโครงการพัฒนา

แบบ ผ. ๐๒/๑

แผนพัฒนาท้องถิ่น (พ.ศ. ๒๕๖๑ - ๒๕๖๕)

เทศบาลตำบลปากห้วย อำเภอรัญประเทศ จังหวัดสระแก้ว

ก. ยุทธศาสตร์จังหวัดที่ ๔ เพิ่มประสิทธิภาพระบบโครงสร้างพื้นฐานการส่งการค้าการลงทุน พัฒนาเศรษฐกิจการบริหารจัดการด้านสังคมและสิ่งแวดล้อม เพื่อรองรับการพัฒนาเศรษฐกิจพิเศษสระแก้ว

ข. ยุทธศาสตร์การพัฒนาขององค์กรปกครองส่วนท้องถิ่นในเขตจังหวัดที่ ๑ ยุทธศาสตร์การคมนาคมสะดวก

ยุทธศาสตร์การพัฒนาของ ทต.ปากห้วย ที่ ๑ ยุทธศาสตร์การพัฒนาด้านโครงสร้างพื้นฐาน

แผนงานอุตสาหกรรมและการโยธา

ที่	โครงการ	วัตถุประสงค์	เป้าหมาย (ผลผลิตของโครงการ)	งบประมาณ					ตัวชี้วัด (KPI)	ผลที่คาดว่าจะได้รับ	หน่วยงาน รับผิดชอบหลัก
				๒๕๖๑ (บาท)	๒๕๖๒ (บาท)	๒๕๖๓ (บาท)	๒๕๖๔ (บาท)	๒๕๖๕ (บาท)			
๑	โครงการเชื่อมป้องกัน ตลิ่งพัง คลองพรหม โหด ทั้ง ๒ ฝั่ง หมู่ที่ ๑,๒,๙ ตำบลปากห้วย	เพื่อป้องกันดินถล่ม และการกัดเซาะตลิ่ง	ก่อสร้างเชื่อมป้องกันตลิ่งพัง คลองพรหมโหด ทั้ง ๒ ฝั่ง ระยะทางยาว ๓,๐๐๐ เมตร พื้นที่ไม่น้อยกว่า ๕๔,๐๐๐ ตารางเมตร	-	-	-	๑๘,๙๐๐,๐๐๐	๑๘,๙๐๐,๐๐๐	เชื่อม ป้องกันตลิ่ง พัง จำนวน ๑ แห่ง	คลองพรหมโหดมี สภาพแวดล้อมที่ดี ประชาชนที่อาศัยอยู่ริม คลองพรหมโหนดมีความ ปลอดภัยยิ่งขึ้น	กองช่าง
๒	โครงการก่อสร้างทำนบ กั้นน้ำคลองยุทธศาสตร์ พร้อมถนนเลียบบคัน คลอง ทั้ง ๒ ฝั่ง หมู่ที่ ๘ ตำบลปากห้วย	เพื่อเก็บกักน้ำไว้ใน ฤดูแล้ง	ก่อสร้างทำนบกั้นน้ำคลอง ยุทธศาสตร์ พร้อมถนนเลียบบคัน คลอง ทั้ง ๒ ฝั่ง กว้าง ๘.๐๐ เมตร สูง ๓.๐๐ เมตร ทำการลง ลูกรังคันคลอง ขนาดผิวจราจร กว้าง ๓.๐๐ เมตร ยาว ๒๐๐.๐๐ เมตร ทั้ง ๒ ฝั่ง ปริมาณลูกรังไม่ น้อยกว่า ๑๘๐.๐๐ ลบ.ม.	-	-	๒,๔๕๐,๐๐๐	๒,๔๕๐,๐๐๐	-	ทำนบกั้น น้ำพร้อม ถนนเลียบบ คันคลอง จำนวน ๑ แห่ง	ประชาชนในตำบลปาก ห้วยและตำบลผ่านศึก มีน้ำใช้ในฤดูแล้ง	กองช่าง
๓	โครงการก่อสร้างถนน ลาดยาง ผิวจราจรชนิด Asphaltic Concrete สายรัชชตะวีถี ๑๗-เขต ตำบลเมืองใหม่ หมู่ที่ ๑๑ ตำบลปากห้วย	เพื่อให้ ประชาชน สามารถสัญจรไปมา ได้สะดวก	ก่อสร้างลาดยาง ผิวจราจรชนิด Asphaltic Concrete ขนาดผิว จราจร กว้าง ๔.๐๐ เมตร ยาว ๒,๙๔๐ เมตร หนา ๐.๐๕ เมตร หรือพื้นที่ไม่น้อยกว่า ๑๑,๗๖๐ ตารางเมตร	-	-	๑๑,๓๑๓,๐๐๐	๑๑,๓๑๓,๐๐๐	-	ถนน Asphaltic Concrete จำนวน ๑ เส้น	มี ถนน Asphaltic Concrete ที่ประชาชน สามารถสัญจรไป-มา ได้ สะดวก	กองช่าง
รวม ๓ โครงการ				-	-	๑๓,๗๖๓,๐๐๐	๓๒,๖๖๓,๐๐๐	๑๘,๙๐๐,๐๐๐			

รายละเอียดโครงการพัฒนา
แผนพัฒนาท้องถิ่น (พ.ศ. ๒๕๖๑ - ๒๕๖๕)
เทศบาลตำบลปากห้วย อำเภออรัญประเทศ จังหวัดสระแก้ว

แบบ ผ. ๐๒/๑

แผนงานการเกษตร

ที่	โครงการ	วัตถุประสงค์	เป้าหมาย (ผลผลิตของโครงการ)	งบประมาณ					ตัวชี้วัด (KPI)	ผลที่คาดว่าจะได้รับ	หน่วยงาน รับผิดชอบหลัก
				๒๕๖๑ (บาท)	๒๕๖๒ (บาท)	๒๕๖๓ (บาท)	๒๕๖๔ (บาท)	๒๕๖๕ (บาท)			
๑	โครงการขุดลอกคลอง ข้างซอยเวชภักดี ๘ หมู่ที่ ๔	เพื่อให้ประชาชนมีน้ำ ใช้อุปโภคบริโภค และ ทำการเกษตร	สภาพเดิมกว้างเฉลี่ย ๑๕.๐๐ เมตร ลึกเฉลี่ย ๔.๐๐ เมตร ทำการขุดลอก คลองกว้างเฉลี่ย ๑๕.๐๐ เมตร ลึกเฉลี่ยจากเดิม ๒.๐๐ เมตร ยาว ๓,๐๐๐ เมตร หรือปริมาตรดินขุดไม่น้อย กว่า ๙๐,๐๐๐ ลบ.ม.	-	-	๓,๒๐๐,๐๐๐	๓,๒๐๐,๐๐๐	-	ขุดลอก คลอง จำนวน ๑ แห่ง	ประชาชนมีน้ำใช้อุปโภค บริโภค และทำ การเกษตร	กองช่าง
รวม ๑ โครงการ				-	-	๓,๒๐๐,๐๐๐	๓,๒๐๐,๐๐๐	-			

บัญชีครุภัณฑ์

แผนพัฒนาท้องถิ่น (พ.ศ.2561-2565)

เทศบาลตำบลปากห้วย อำเภอศรีนครินทร์ จังหวัดสระแก้ว

ที่	แผนงาน	หมวด	ประเภท	เป้าหมาย (ผลผลิตของครุภัณฑ์)	งบประมาณ					หน่วยงาน รับผิดชอบหลัก
					๒๕๖๑ (บาท)	๒๕๖๒ (บาท)	๒๕๖๓ (บาท)	๒๕๖๔ (บาท)	๒๕๖๕ (บาท)	
๑	บริหารทั่วไป	งบลงทุน	ครุภัณฑ์ยานพาหนะ และขนส่ง	รถนั่งส่วนกลาง ๔ ประตูลำดับ จำนวน ๑ คัน	-	-	๑,๐๐๐,๐๐๐	๑,๐๐๐,๐๐๐	๑,๐๐๐,๐๐๐	สำนักปลัด
๒	บริหารทั่วไป	งบลงทุน	ครุภัณฑ์คอมพิวเตอร์	เครื่องคอมพิวเตอร์ สำหรับประมวลผล แบบที่ ๑* ขนาดจอภาพไม่น้อย กว่า ๑๙ นิ้ว จำนวน ๑ ชุด	-	-	๒๒,๐๐๐	๒๒,๐๐๐	-	สำนักปลัด
๓	บริหารทั่วไป	งบลงทุน	ครุภัณฑ์คอมพิวเตอร์	เครื่องพิมพ์แบบฉีดหมึก พร้อมติดตั้งถังหมึกพิมพ์ (Ink Tank Printer) จำนวน ๑ เครื่อง	-	-	-	๔,๓๐๐	๔,๓๐๐	สำนักปลัด
๔	บริหารทั่วไป	งบลงทุน	ครุภัณฑ์คอมพิวเตอร์	จอแสดงภาพ ขนาดไม่ น้อยกว่า ๑๙ นิ้ว จำนวน ๑ ชุด	-	-	๒,๘๐๐	-	-	สำนักปลัด
๕	บริหารทั่วไป	งบลงทุน	ครุภัณฑ์คอมพิวเตอร์	เครื่องสำรองไฟฟ้า ขนาด ๘๐๐ VA จำนวน ๑๐ เครื่อง	-	-	๒๕,๐๐๐	-	-	สำนักปลัด
๖	บริหารทั่วไป	งบลงทุน	ครุภัณฑ์งานบ้านงาน ครัว	เครื่องทำน้ำเย็น แบบใช้ ขวด จำนวน ๑ เครื่อง	-	-	๓,๒๐๐	๓,๒๐๐	-	สำนักปลัด
๗	บริหารทั่วไป	งบลงทุน	ครุภัณฑ์สำนักงาน	โต๊ะทำงาน ระดับ ๓-๖ จำนวน ๑ ชุด	-	-	๒,๖๐๐	๒,๖๐๐	-	สำนักปลัด
๘	บริหารทั่วไป	งบลงทุน	ครุภัณฑ์สำนักงาน	เก้าอี้ทำงาน ระดับ ๓-๖ จำนวน ๑ ตัว	-	-	๕๘๐	๕๘๐	-	สำนักปลัด
๙	บริหารทั่วไป	งบลงทุน	ครุภัณฑ์สำนักงาน	เก้าอี้สำหรับห้องประชุม จำนวน ๒๐ ตัว	-	-	๓๐,๐๐๐	๓๐,๐๐๐	-	สำนักปลัด

บัญชีครุภัณฑ์

แผนพัฒนาท้องถิ่น (พ.ศ.2561-2565)

เทศบาลตำบลปากห้วย อำเภออรัญประเทศ จังหวัดสระแก้ว

ที่	แผนงาน	หมวด	ประเภท	เป้าหมาย (ผลผลิตของครุภัณฑ์)	งบประมาณ					หน่วยงาน รับผิดชอบหลัก
					๒๕๖๑ (บาท)	๒๕๖๒ (บาท)	๒๕๖๓ (บาท)	๒๕๖๔ (บาท)	๒๕๖๕ (บาท)	
๑๐	บริหารทั่วไป	งบลงทุน	ครุภัณฑ์สำนักงาน	เครื่องปรับอากาศ ชนิดตั้งพื้นหรือชนิดแขวน ขนาด ๓๒,๐๐๐ บีทียู จำนวน ๕ ตัว	-	-	-	๑๗๕,๐๐๐	๑๗๕,๐๐๐	สำนักปลัด
๑๑	บริหารทั่วไป	งบลงทุน	ครุภัณฑ์สำนักงาน	เครื่องโทรสารแบบใช้กระดาษความร้อน จำนวน ๑ เครื่อง	-	-	๕,๐๐๐	-	-	สำนักปลัด
๑๒	บริหารทั่วไป	งบลงทุน	ครุภัณฑ์โฆษณาและเผยแพร่	ไมโครโฟนชนิดไร้สาย สำหรับห้องประชุม พร้อมขาตั้งไมโครโฟนชนิดตั้งโต๊ะ จำนวน ๑๐ ชุด	-	-	-	๗๕,๐๐๐	๗๕,๐๐๐	สำนักปลัด
๑๓	บริหารทั่วไป (งานคลัง)	งบลงทุน	ครุภัณฑ์คอมพิวเตอร์	เครื่องคอมพิวเตอร์ สำหรับประมวลผล แบบที่ ๒* ขนาดจอภาพไม่น้อยกว่า ๑๙ นิ้ว จำนวน ๑ ชุด เพื่อใช้ในการประมวลผล งานแผนที่ภาษี	-	-	๓๐,๐๐๐	๓๐,๐๐๐	-	กองคลัง
๑๔	บริหารทั่วไป (งานคลัง)	งบลงทุน	ครุภัณฑ์คอมพิวเตอร์	เครื่องพิมพ์แบบฉีดหมึก พร้อมติดตั้งถังหมึกพิมพ์ (Ink Tank Printer) จำนวน ๑ เครื่อง เพื่อใช้ในการประมวลผลงาน แผนที่ภาษี	-	-	๔,๓๐๐	๔,๓๐๐	-	กองคลัง

บัญชีครุภัณฑ์

แผนพัฒนาท้องถิ่น (พ.ศ.2561-2565)

เทศบาลตำบลปากห้วย อำเภอรัญประเทศ จังหวัดสระแก้ว

ที่	แผนงาน	หมวด	ประเภท	เป้าหมาย (ผลผลิตของครุภัณฑ์)	งบประมาณ					หน่วยงาน รับผิดชอบหลัก
					๒๕๖๑ (บาท)	๒๕๖๒ (บาท)	๒๕๖๓ (บาท)	๒๕๖๔ (บาท)	๒๕๖๕ (บาท)	
๑๕	บริหารทั่วไป (งานคลัง)	งบลงทุน	ครุภัณฑ์คอมพิวเตอร์	เครื่องสำรองไฟฟ้า ขนาด ๑ KVA จำนวน ๑ เครื่อง	-	-	๕,๘๐๐	-	-	กองคลัง
๑๖	บริหารทั่วไป (งานคลัง)	งบลงทุน	ครุภัณฑ์สำนักงาน	โต๊ะวางเครื่องคอมพิวเตอร์ พร้อมเก้าอี้ เพื่อใช้ในการประมวลผลงานแผนที่ภาษี	-	-	๒,๐๐๐	๒,๐๐๐	-	กองคลัง
๑๗	บริหารทั่วไป (งานคลัง)	งบลงทุน	ครุภัณฑ์สำนักงาน	โต๊ะทำงาน ระดับ ๓-๖ จำนวน ๑ ชุด	-	-	๒,๖๐๐	๒,๖๐๐	-	กองคลัง
๑๘	บริหารทั่วไป (งานคลัง)	งบลงทุน	ครุภัณฑ์สำนักงาน	เก้าอี้ทำงาน ระดับ ๓-๖ จำนวน ๑ ตัว	-	-	๕๘๐	๕๘๐	-	กองคลัง
๑๙	เคหะและชุมชน	งบลงทุน	ครุภัณฑ์การเกษตร	รถพาร์ทแทรกเตอร์ตัดหญ้า ไหล่ทาง พร้อมเครื่องตัดหญ้าไหล่ทาง จำนวน ๑ คัน	-	-	๑,๙๗๐,๐๐๐	๑,๙๗๐,๐๐๐	๑,๙๗๐,๐๐๐	กองช่าง
๒๐	เคหะและชุมชน	งบลงทุน	ครุภัณฑ์ก่อสร้าง	แบบเก็บลูกปูน จำนวน ๖ ลูก พร้อมอุปกรณ์	-	-	๑๕,๐๐๐	๑๕,๐๐๐	๑๕,๐๐๐	กองช่าง
๒๑	เคหะและชุมชน	งบลงทุน	ครุภัณฑ์สำรวจ	กล้องระดับ ขนาด กำลังขยาย ๓๐ เท่า จำนวน ๑ ตัว	-	-	๓๔,๐๐๐	๓๔,๐๐๐	๓๔,๐๐๐	กองช่าง
๒๒	เคหะและชุมชน	งบลงทุน	ครุภัณฑ์สำรวจ	ไม้สตีฟแบบพับ ขนาด ๔ เมตร จำนวน ๑ อัน	-	-	๓,๕๐๐	๓,๕๐๐	๓,๕๐๐	กองช่าง
๒๓	เคหะและชุมชน	งบลงทุน	ครุภัณฑ์การเกษตร	เครื่องขุดหลุม/เครื่องเจาะดิน จำนวน ๑ เครื่อง	-	-	๑๐,๐๐๐	๑๐,๐๐๐	๑๐,๐๐๐	กองช่าง
๒๔	เคหะและชุมชน	งบลงทุน	ครุภัณฑ์สำนักงาน	ถังเก็บน้ำพลาสติก ขนาด ๒,๐๐๐ ลิตร (เสนอโดย ม.๓,ม.๖) จำนวน ๒๐ ใบ	-	-	๒๐๐,๐๐๐	๒๐๐,๐๐๐	๒๐๐,๐๐๐	กองช่าง
๒๕	เคหะและชุมชน	งบลงทุน	ครุภัณฑ์งานบ้านงานครัว	เครื่องตัดหญ้า แบบช้ออ่อน จำนวน ๔ เครื่อง	-	-	๕๐,๔๐๐	๕๐,๔๐๐	-	กองช่าง

บัญชีครุภัณฑ์

แผนพัฒนาท้องถิ่น (พ.ศ.2561-2565)

เทศบาลตำบลปากห้วย อำเภอรัฐประศาสตร์ จังหวัดสระแก้ว

ที่	แผนงาน	หมวด	ประเภท	เป้าหมาย (ผลผลิตของครุภัณฑ์)	งบประมาณ					หน่วยงาน รับผิดชอบหลัก
					๒๕๖๑ (บาท)	๒๕๖๒ (บาท)	๒๕๖๓ (บาท)	๒๕๖๔ (บาท)	๒๕๖๕ (บาท)	
๒๖	เคหะและชุมชน	งบลงทุน	ครุภัณฑ์คอมพิวเตอร์	เครื่องปริ้นเตอร์ กอปปี้ แสแกน ขนาดไม่น้อยกว่า A๐ จำนวน ๑ เครื่อง	-	-	-	๑๘๐,๐๐๐	๑๘๐,๐๐๐	กองช่าง
๒๗	เคหะและชุมชน	งบลงทุน	ครุภัณฑ์โฆษณาและเผยแพร่	กล้องดิจิตอล จำนวน ๑ ตัว	-	-	๒๐,๐๐๐	๒๐,๐๐๐	-	กองช่าง
๒๘	บริการชุมชนและสังคม	งบลงทุน	ครุภัณฑ์สำนักงาน	เครื่องปรับอากาศ ชนิดตั้งพื้นหรือชนิดแขวน ขนาด ๓๒,๐๐๐ บีทียู จำนวน ๑๐ ตัว	-	-	๓๕๐,๐๐๐	๓๕๐,๐๐๐	-	กองการศึกษา
๒๙	บริการชุมชนและสังคม	งบลงทุน	ครุภัณฑ์คอมพิวเตอร์	เครื่องคอมพิวเตอร์ All In One สำหรับสำนักงาน จำนวน ๑๐ ชุด	-	-	๑๗๐,๐๐๐	๑๗๐,๐๐๐	-	กองการศึกษา
๓๐	บริการชุมชนและสังคม	งบลงทุน	ครุภัณฑ์คอมพิวเตอร์	เครื่องพิมพ์แบบฉีดหมึกพร้อมติดตั้งถังหมึกพิมพ์ (Ink Tank Printer) จำนวน ๑๐ เครื่อง	-	-	๔๓,๐๐๐	๔๓,๐๐๐	-	กองการศึกษา
๓๑	บริการชุมชนและสังคม	งบลงทุน	ครุภัณฑ์สำนักงาน	โต๊ะทำงาน ระดับ ๓-๖ จำนวน ๕ ชุด	-	-	๑๓,๐๐๐	๑๓,๐๐๐	-	กองการศึกษา
๓๒	บริการชุมชนและสังคม	งบลงทุน	ครุภัณฑ์สำนักงาน	เก้าอี้ทำงาน ระดับ ๓-๖ จำนวน ๕ ตัว	-	-	๒,๙๐๐	๒,๙๐๐	-	กองการศึกษา
๓๓	บริการชุมชนและสังคม	งบลงทุน	ครุภัณฑ์สำนักงาน	ตู้เหล็ก สำหรับเก็บเอกสาร ขนาด ๒ บาน จำนวน ๕ ตู้	-	-	๑๖,๐๐๐	๑๖,๐๐๐	-	กองการศึกษา
๓๔	บริการชุมชนและสังคม	งบลงทุน	ครุภัณฑ์การศึกษา	โต๊ะนักเรียนเดี่ยว (พร้อมเก้าอี้) จำนวน ๕๐ ชุด	-	-	๕๐,๐๐๐	๕๐,๐๐๐	-	กองการศึกษา
๓๕	บริการชุมชนและสังคม	งบลงทุน	ครุภัณฑ์การศึกษา	พัดลมไอน้ำ/พัดลมไอเย็นแบบตั้งพื้น จำนวน ๕ เครื่อง	-	-	๓๗,๕๐๐	๓๗,๕๐๐	-	กองการศึกษา

บัญชีครุภัณฑ์

แผนพัฒนาท้องถิ่น (พ.ศ.2561-2565)

เทศบาลตำบลปากห้วย อำเภอรัญประเทศ จังหวัดสระแก้ว

ที่	แผนงาน	หมวด	ประเภท	เป้าหมาย (ผลผลิตของครุภัณฑ์)	งบประมาณ					หน่วยงาน รับผิดชอบหลัก
					๒๕๖๑ (บาท)	๒๕๖๒ (บาท)	๒๕๖๓ (บาท)	๒๕๖๔ (บาท)	๒๕๖๕ (บาท)	
๓๖	บริการชุมชนและสังคม	งบลงทุน	ครุภัณฑ์การเกษตร	เครื่องพ่นหมอกควัน จำนวน ๑ เครื่อง	-	-	๕๙,๐๐๐	๕๙,๐๐๐	-	กอง สาธารณสุข
๓๗	บริการชุมชนและสังคม	งบลงทุน	ครุภัณฑ์ยานพาหนะและขนส่ง	รถจักรยานยนต์ ขนาด ๑๒๐ ซีซี พร้อมพ่วงข้างแบบมีหลังคา จำนวน ๑ คัน	-	-	๖๕,๕๐๐	๖๕,๕๐๐	-	กองช่าง
๓๘	เคหะและชุมชน	งบลงทุน	ครุภัณฑ์ยานพาหนะและขนส่ง	รถบรรทุกขยะแบบอัดท้าย ๖ ล้อ	-	-	-	๒,๕๐๐,๐๐๐	๒,๕๐๐,๐๐๐	กอง สาธารณสุข
รวม ๓๘ รายการ					-	-	๔,๒๔๖,๒๖๐	๔,๒๐๗,๖๖๐	๓,๖๖๖,๘๐๐	

ส่วนที่ ๔

การติดตามและประเมินผล

๔.๑ การติดตามและประเมินผลยุทธศาสตร์ขององค์กรปกครองส่วนท้องถิ่นในเขตจังหวัด

ตามพระราชบัญญัติกำหนดแผนและขั้นตอนการกระจายอำนาจให้องค์กรปกครองส่วนท้องถิ่น พ.ศ. ๒๕๔๒ ได้กำหนดให้องค์กรปกครองส่วนท้องถิ่น มีอำนาจและหน้าที่ในการจัดทำแผนพัฒนาท้องถิ่นของตนเอง โดยในการจัดทำแผนพัฒนาขององค์กรปกครองส่วนท้องถิ่นนั้น จะต้องดำเนินการตามระเบียบกระทรวงมหาดไทย ว่าด้วยการจัดทำแผนพัฒนาขององค์กรปกครองส่วนท้องถิ่น พ.ศ. ๒๕๔๘ และที่แก้ไขเพิ่มเติมถึง (ฉบับที่ ๓) พ.ศ. ๒๕๖๑ ทั้งนี้ แผนพัฒนาท้องถิ่นจะต้องสอดคล้องกับแผนพัฒนาจังหวัด ยุทธศาสตร์การพัฒนาขององค์กรปกครองส่วนท้องถิ่นในเขตจังหวัด แผนพัฒนาอำเภอ แผนพัฒนาตำบล แผนพัฒนาหมู่บ้านหรือแผนชุมชน อันมีลักษณะเป็นการกำหนดรายละเอียดแผนงาน ดังนั้น จึงต้องมีการกำหนดยุทธศาสตร์การพัฒนาขององค์กรปกครองส่วนท้องถิ่นในเขตจังหวัดขึ้น ตามกระบวนการพิจารณาจากประชาคมท้องถิ่นระดับจังหวัด ร่วมกับคณะกรรมการพัฒนาองค์การบริหารส่วนจังหวัด คณะกรรมการประสานแผนพัฒนาท้องถิ่นระดับจังหวัด ผู้แทนองค์กรปกครองส่วนท้องถิ่นในเขตจังหวัด ร่วมกันจัดทำ ทบทวน หรือเปลี่ยนแปลงยุทธศาสตร์การพัฒนาขององค์กรปกครองส่วนท้องถิ่นในเขตจังหวัด เพื่อให้การจัดทำแผนพัฒนาขององค์กรปกครองส่วนท้องถิ่นเกิดประสิทธิภาพ ประสิทธิผล โดยนำยุทธศาสตร์การพัฒนาขององค์กรปกครองส่วนท้องถิ่นในเขตจังหวัดไปใช้เป็นแนวทางในการจัดทำแผนพัฒนาท้องถิ่นของตนเองได้ต่อไป และเพื่อให้สามารถบูรณาการกับแผนพัฒนาจังหวัด แผนปฏิบัติราชการประจำปีของจังหวัดและตอบสนองความต้องการของประชาชนอันจะนำไปสู่การจัดทำงบประมาณ ที่มีประสิทธิภาพในท้องถิ่นได้อย่างแท้จริง เป็นเครื่องมือในการพัฒนาท้องถิ่นให้เข้มแข็ง เกิดประโยชน์สูงสุดต่อประชาชนในท้องถิ่น

ดังนั้น องค์กรปกครองส่วนท้องถิ่น จึงต้องกำหนดยุทธศาสตร์การพัฒนาขององค์กรปกครองส่วนท้องถิ่นให้สอดคล้องยุทธศาสตร์การพัฒนาขององค์กรปกครองส่วนท้องถิ่นในเขตจังหวัด เพื่อนำไปสู่อการบูรณาการร่วมกัน ให้เกิดความสอดคล้องกับแผนพัฒนาจังหวัด สามารถเชื่อมโยงไปสู่แผนพัฒนากลุ่มจังหวัด แผนพัฒนาภาค แผนพัฒนาเศรษฐกิจและสังคมแห่งชาติ ฉบับที่ ๑๒ แผนยุทธศาสตร์ชาติ ๒๐ ปี ไทยแลนด์ ๔.๐ และในการจัดทำแผนพัฒนาท้องถิ่น (พ.ศ. ๒๕๖๑ - ๒๕๖๕) จะต้องมีการติดตามและติดตามและประเมินผลยุทธศาสตร์เพื่อความสอดคล้องแผนพัฒนาท้องถิ่นขององค์กรปกครองส่วนท้องถิ่น ตามระเบียบกระทรวงมหาดไทย ว่าด้วยการจัดทำแผนขององค์กรปกครองส่วนท้องถิ่น พ.ศ. ๒๕๔๘ และที่แก้ไขเพิ่มเติมถึง (ฉบับที่ ๓) พ.ศ. ๒๕๖๑ โดยคณะกรรมการติดตามและประเมินผลแผนพัฒนาท้องถิ่น จะต้องดำเนินการให้คะแนนตามเกณฑ์ที่กำหนดไว้ ซึ่งเป็นส่วนหนึ่งของการติดตามและประเมินผลแผนพัฒนา โดยดำเนินการให้แล้วเสร็จภายในหกสิบวัน นับแต่วันที่ประกาศใช้งบประมาณรายจ่าย รายละเอียดแนวทางการพิจารณาตามหนังสือกระทรวงมหาดไทย ด่วนที่สุด ที่ มท ๐๘๑๐.๓/ว ๒๙๓๑ ลงวันที่ ๑๕ พฤษภาคม ๒๕๖๒ เรื่อง ชักซ้อมแนวทางการทบทวนแผนพัฒนาท้องถิ่น (พ.ศ. ๒๕๖๑ - ๒๕๖๕) ขององค์กรปกครองส่วนท้องถิ่น ดังนี้

**แนวทางการพิจารณาการติดตามและประเมินผลยุทธศาสตร์
เพื่อความสอดคล้องแผนพัฒนาท้องถิ่นขององค์กรปกครองส่วนท้องถิ่น**

ประเด็นการพิจารณา	คะแนน
๑. ข้อมูลสภาพทั่วไปและข้อมูลพื้นฐานขององค์กรปกครองส่วนท้องถิ่น	๒๐
๒. การวิเคราะห์สถานการณ์และศักยภาพ	๒๐
๓. ยุทธศาสตร์ประกอบด้วย	๖๐
๓.๑ ยุทธศาสตร์ขององค์กรปกครองส่วนท้องถิ่น	(๑๐)
๓.๒ ยุทธศาสตร์ขององค์กรปกครองส่วนท้องถิ่นในเขตจังหวัด	(๑๐)
๓.๓ ยุทธศาสตร์จังหวัด	(๑๐)
๓.๔ วิสัยทัศน์	(๕)
๓.๕ กลยุทธ์	(๕)
๓.๖ เป้าประสงค์ของแต่ละประเด็นกลยุทธ์	(๕)
๓.๗ จุดยืนทางยุทธศาสตร์	(๕)
๓.๘ แผนงาน	(๕)
๓.๙ ความเชื่อมโยงของยุทธศาสตร์ในภาพรวม	(๕)
รวมคะแนน	๑๐๐

แนวทางเบื้องต้นในการให้คะแนนแนวทางการพิจารณาการติดตามและประเมินผลยุทธศาสตร์
เพื่อความสอดคล้องแผนพัฒนาท้องถิ่นขององค์กรปกครองส่วนท้องถิ่น

ประเด็นการพิจารณา	รายละเอียดหลักเกณฑ์	คะแนนเต็ม	คะแนนที่ได้
๑. ข้อมูลสภาพทั่วไปและข้อมูลพื้นฐานขององค์กรปกครองส่วนท้องถิ่น	ควรประกอบด้วยข้อมูลดังนี้ (๑) ข้อมูลเกี่ยวกับด้านกายภาพ เช่น ที่ตั้งของหมู่บ้าน/ชุมชน/ตำบล ลักษณะภูมิประเทศ ลักษณะภูมิอากาศ ลักษณะของที่ดิน ลักษณะของแหล่งน้ำ ลักษณะของป่าไม้ ฯลฯ ด้านการเมือง/การปกครอง เช่น เขต การปกครองการเลือกตั้ง ฯลฯ	๒๐ (๓)	
	(๒) ข้อมูลเกี่ยวกับด้านการเมือง/การปกครอง เช่น เขตการปกครอง การเลือกตั้ง ฯลฯ ประชากร เช่น ข้อมูลเกี่ยวกับจำนวนประชากร และ ช่วงอายุและจำนวนประชากร ฯลฯ	(๒)	
	(๓) ข้อมูลเกี่ยวกับสภาพทางสังคม เช่น การศึกษา สาธารณสุข อาชญากรรม ยาเสพติด การสังคมสงเคราะห์	(๒)	
	(๔) ข้อมูลเกี่ยวกับระบบบริหารพื้นฐาน เช่น การคมนาคมขนส่ง การ ไฟฟ้า การประปา โทรศัพท์ ฯลฯ	(๒)	
	(๕) ข้อมูลเกี่ยวกับระบบเศรษฐกิจ เช่น การเกษตร การประมง การ ประมงสัตว์ การบริการ การท่องเที่ยว อุตสาหกรรม การพาณิชย์/กลุ่ม อาชีพแรงงาน ฯลฯ	(๒)	
	(๖) ข้อมูลเกี่ยวกับศาสนา ประเพณี วัฒนธรรม เช่น การนับถือศาสนา ประเพณี และงานประจำปี ภูมิปัญญาท้องถิ่น ภาษาถิ่น สินค้าพื้นเมือง และของที่ระลึก ฯลฯ และอื่นๆ	(๒)	
	(๗) ข้อมูลเกี่ยวกับทรัพยากรธรรมชาติ เช่น น้ำ ป่าไม้ ภูเขา คุณภาพ ของทรัพยากรธรรมชาติ ฯลฯ	(๒)	
	(๘) การสำรวจและจัดเก็บข้อมูลเพื่อการจัดทำแผนพัฒนาท้องถิ่นหรือ การใช้ข้อมูล จปฐ.	(๒)	
	(๙) การประชุมประชาคมท้องถิ่น รูปแบบ วิธีการ และการดำเนินการ ประชุมประชาคมท้องถิ่นโดยใช้กระบวนการร่วมคิด ร่วมทำ ร่วม ตัดสินใจ ร่วมตรวจสอบ ร่วมรับประโยชน์ ร่วมแก้ไขปัญหา ปรีกษาหารือ แลกเปลี่ยนเรียนรู้ เพื่อแก้ไขปัญหาสำหรับการพัฒนา ท้องถิ่นตามอำนาจหน้าที่ขององค์กรปกครองส่วนท้องถิ่น	(๓)	

ประเด็น การพิจารณา	รายละเอียดหลักเกณฑ์	คะแนน เต็ม	คะแนน ที่ได้
๒. การวิเคราะห์ สภาพการณ์และ ศักยภาพ	<p>ควรประกอบด้วยข้อมูลดังนี้</p> <p>(๑) การวิเคราะห์ที่ควบคุมความเชื่อมโยง ความสอดคล้องยุทธศาสตร์ จังหวัด ยุทธศาสตร์การพัฒนาขององค์กรปกครองส่วนท้องถิ่นในเขต จังหวัด ยุทธศาสตร์ขององค์กรปกครองส่วนท้องถิ่น นโยบายของ ผู้บริหารท้องถิ่น รวมถึงความเชื่อมโยงแผนยุทธศาสตร์ชาติ ๒๐ ปี แผนพัฒนาเศรษฐกิจและสังคมแห่งชาติ และ Thailand ๔.๐</p>	๒๐ (๕)	
	<p>(๒) การวิเคราะห์การใช้ผังเมืองรวมหรือผังเมืองเฉพาะและการบังคับใช้ผลของการบังคับใช้ สภาพการณ์ที่เกิดขึ้นต่อการพัฒนาท้องถิ่น</p>	(๓)	
	<p>(๓) การวิเคราะห์ทางสังคม เช่น ด้านแรงงาน การศึกษา สาธารณสุข ความยากจน อาชญากรรม ปัญหายาเสพติด เทคโนโลยี จารีต ประเพณี วัฒนธรรม ภูมิปัญญาท้องถิ่น เป็นต้น</p>	(๓)	
	<p>(๔) การวิเคราะห์ทางเศรษฐกิจ ข้อมูลด้านรายได้ครัวเรือน การส่งเสริมอาชีพ กลุ่มอาชีพ กลุ่มทางสังคม การพัฒนาอาชีพและกลุ่มต่างๆ สภาพทางเศรษฐกิจและความเป็นอยู่ทั่วไป เป็นต้น</p>	(๓)	
	<p>(๕) การวิเคราะห์สิ่งแวดล้อม พื้นที่สีเขียว ธรรมชาติต่างๆ ทาง ภูมิศาสตร์ กระบวนการหรือสิ่งที่เกิดขึ้น การประดิษฐ์ที่มีผลต่อ สิ่งแวดล้อมและการพัฒนา</p>	(๓)	
	<p>(๖) ผลการวิเคราะห์ศักยภาพเพื่อประเมินสถานภาพการพัฒนาในปัจจุบันและโอกาสการพัฒนาในอนาคตของท้องถิ่น ด้วยเทคนิค SWOT Analysis ที่อาจส่งผลต่อการดำเนินงานได้แก่ S-Strengit (จุดแข็ง) W-Weakness (จุดอ่อน) O-Opportunity (โอกาส) และT-Therat (อุปสรรค)</p>	(๓)	
๓. ยุทธศาสตร์ ๓.๑ ยุทธศาสตร์ของ องค์กรปกครองส่วน ท้องถิ่น	<p>ควรประกอบด้วยข้อมูลดังนี้ สอดคล้องกับสภาพสังคม เศรษฐกิจ สิ่งแวดล้อมของท้องถิ่น ประเด็นปัญหาการพัฒนาและแนวทางการพัฒนาที่สอดคล้องกับยุทธศาสตร์ขององค์กรปกครองส่วนท้องถิ่น และเชื่อมโยงหลักประชารัฐแผนยุทธศาสตร์ชาติ ๒๐ ปี แผนพัฒนา เศรษฐกิจและสังคมแห่งชาติ และ Thailand ๔.๐</p>	๖๐ (๑๐)	
	<p>๓.๒ ยุทธศาสตร์ของ องค์กรปกครองส่วน ท้องถิ่นในเขตจังหวัด</p> <p>สอดคล้องและเชื่อมโยงกับสภาพสังคม เศรษฐกิจ สิ่งแวดล้อมของ ท้องถิ่น และยุทธศาสตร์จังหวัด และเชื่อมโยงหลักประชารัฐแผน ยุทธศาสตร์ชาติ ๒๐ ปี แผนพัฒนาเศรษฐกิจและสังคมแห่งชาติและ Thailand ๔.๐</p>	(๑๐)	
	<p>๓.๓ ยุทธศาสตร์ จังหวัด</p> <p>สอดคล้องกับแผนพัฒนากลุ่มจังหวัด ยุทธศาสตร์พัฒนาภาค แผนพัฒนาเศรษฐกิจและสังคมแห่งชาติ แผนการบริหารราชการ แผ่นดิน นโยบาย/ยุทธศาสตร์ คสช. และนโยบายรัฐบาล หลักประชา รัฐ แผนยุทธศาสตร์ชาติ ๒๐ ปี และThailand ๔.๐</p>	(๑๐)	

ประเด็นการพิจารณา	รายละเอียดหลักเกณฑ์	คะแนนเต็ม	คะแนนที่ได้
๓.๔ วิสัยทัศน์	วิสัยทัศน์ ซึ่งมีลักษณะแสดงสถานภาพที่องค์กรปกครองส่วนท้องถิ่นต้องการจะเป็นหรือบรรลุถึงอนาคตอย่างชัดเจน สอดคล้องกับโอกาสและศักยภาพที่เป็นลักษณะเฉพาะขององค์กรปกครองส่วนท้องถิ่นและสัมพันธ์กับโครงการพัฒนา	(๕)	
๓.๕ กลยุทธ์	แสดงให้เห็นช่องทาง วิธีการ ภารกิจหรือสิ่งที่จะต้องทำตามอำนาจหน้าที่ขององค์กรปกครองส่วนท้องถิ่นที่จะนำไปสู่การบรรลุวิสัยทัศน์ หรือแสดงให้เห็นถึงความชัดเจนในสิ่งที่จะดำเนินการให้บรรลุวิสัยทัศน์นั้น	(๕)	
๓.๖ เป้าประสงค์ของแต่ละประเด็นกลยุทธ์	เป้าประสงค์ของแต่ละประเด็นกลยุทธ์มีความสอดคล้องและสนับสนุนต่อกิจกรรมที่จะเกิดขึ้น มุ่งหมายสิ่งหนึ่งสิ่งใดที่ชัดเจน	(๕)	
๓.๗ จุดยืนทางยุทธศาสตร์ (Positioning)	ความมุ่งมั่นอันแน่วแน่ในการวางแผนพัฒนาท้องถิ่น เพื่อให้บรรลุวิสัยทัศน์ขององค์กรปกครองส่วนท้องถิ่น ซึ่งเกิดจากศักยภาพของพื้นที่จริง ที่จะนำไปสู่ผลสำเร็จทางยุทธศาสตร์	(๕)	
๓.๘ แผนงาน	แผนงานหรือจุดมุ่งหมายเพื่อการพัฒนาในอนาคต กำหนดจุดมุ่งหมายในเรื่องใดเรื่องหนึ่งหรือแผนงานที่เกิดจากเป้าประสงค์ ตัวชี้วัด ค่าเป้าหมาย กลยุทธ์ จุดยืนทางยุทธศาสตร์ขององค์กรปกครองส่วนท้องถิ่นที่มีความชัดเจน นำไปสู่การทำโครงการพัฒนาท้องถิ่นในแผนพัฒนาท้องถิ่น โดยระบุแผนงานและความเชื่อมโยงดังกล่าว	(๕)	
๓.๙ ความเชื่อมโยงของยุทธศาสตร์ในภาพรวม	ความเชื่อมโยงองค์รวมที่นำไปสู่การพัฒนาท้องถิ่นที่เกิดผลผลิต/โครงการจากแผนยุทธศาสตร์ชาติ ๒๐ ปี แผนพัฒนาเศรษฐกิจและสังคมแห่งชาติ ฉบับที่ ๑๒ Thailand ๔.๐ แผนพัฒนาภาค/แผนพัฒนากลุ่มจังหวัด /แผนพัฒนาจังหวัดยุทธศาสตร์การพัฒนาขององค์กรปกครองส่วนท้องถิ่นในเขตจังหวัด และยุทธศาสตร์ขององค์กรปกครองส่วนท้องถิ่น	(๕)	
รวมคะแนน		๑๐๐	

๔.๒ การติดตามและประเมินผลโครงการขององค์กรปกครองส่วนท้องถิ่น

ในการจัดทำแผนพัฒนาท้องถิ่น (พ.ศ. ๒๕๖๑ - ๒๕๖๕) ขององค์กรปกครองส่วนท้องถิ่น จะต้องมีการติดตามและประเมินผลโครงการขององค์กรปกครองส่วนท้องถิ่นเพื่อความสอดคล้องแผนพัฒนาท้องถิ่น ตามระเบียบกระทรวงมหาดไทย ว่าด้วยการจัดทำแผนขององค์กรปกครองส่วนท้องถิ่น พ.ศ. ๒๕๔๘ และที่แก้ไขเพิ่มเติมถึง (ฉบับที่ ๓) พ.ศ. ๒๕๖๑ โดยคณะกรรมการติดตามและประเมินผลแผนพัฒนาท้องถิ่น จะต้องดำเนินการให้คะแนนตามเกณฑ์ที่กำหนดไว้ ซึ่งเป็นส่วนหนึ่งของการติดตามและประเมินผลแผนพัฒนา โดยดำเนินการให้แล้วเสร็จภายในหกสิบวัน นับแต่วันที่ประกาศใช้งบประมาณรายจ่าย รายละเอียดแนวทางการพิจารณาตามหนังสือกระทรวงมหาดไทย ด่วนที่สุด ที่ มท ๐๘๑๐.๓/ว ๒๙๓๑ ลงวันที่ ๑๕ พฤษภาคม ๒๕๖๒ เรื่อง ชักซ้อมแนวทางการทบทวนแผนพัฒนาท้องถิ่น (พ.ศ. ๒๕๖๑ - ๒๕๖๕) ขององค์กรปกครองส่วนท้องถิ่น ดังนี้

แนวทางการพิจารณาการติดตามและประเมินผลโครงการ เพื่อความสอดคล้องแผนพัฒนาท้องถิ่น (พ.ศ. ๒๕๖๑ - ๒๕๖๕) ขององค์กรปกครองส่วนท้องถิ่น

ประเด็นการพิจารณา	คะแนน
๑. การสรุปสถานการณ์การพิจารณา	๑๐
๒. การประเมินผลการนำแผนพัฒนาท้องถิ่นสี่ปีไปปฏิบัติในเชิงปริมาณ	๑๐
๓. การประเมินผลการนำแผนพัฒนาท้องถิ่นสี่ปีไปปฏิบัติในเชิงคุณภาพ	๑๐
๔. แผนงานและยุทธศาสตร์การพิจารณา	๑๐
๕. โครงการพัฒนา ประกอบด้วย	๖๐
๕.๑ ความชัดเจนของชื่อโครงการ	(๕)
๕.๒ กำหนดวัตถุประสงค์สอดคล้องกับโครงการ	(๕)
๕.๓ เป้าหมาย (ผลผลิตของโครงการ) มีความชัดเจนนำไปสู่การตั้งงบประมาณได้ถูกต้อง	(๕)
๕.๔ โครงการมีความสอดคล้องกับแผนยุทธศาสตร์ชาติ ๒๐ ปี	(๕)
๕.๕ เป้าหมาย (ผลผลิตของโครงการ) มีความสอดคล้องกับแผนพัฒนาเศรษฐกิจและสังคมแห่งชาติ	(๕)
๕.๖ โครงการมีความสอดคล้องกับ Thailand ๔.๐	(๕)
๕.๗ โครงการสอดคล้องกับยุทธศาสตร์จังหวัด	(๕)
๕.๘ โครงการแก้ไขปัญหาความยากจนหรือการเสริมสร้างให้ประเทศชาติมั่นคง มั่งคั่ง ยั่งยืน ภายใต้หลักปรัชญา	(๕)
๕.๙ งบประมาณ มีความสอดคล้องกับเป้าหมาย (ผลผลิตของโครงการ)	(๕)
๕.๑๐ มีการประมาณการราคาถูกต้องตามหลักวิธีการงบประมาณ	(๕)
๕.๑๑ มีการกำหนดตัวชี้วัด (KPI) และสอดคล้องกับวัตถุประสงค์และผลคาดว่าจะได้รับ	(๕)
๕.๑๒ ผลที่คาดว่าจะได้รับ สอดคล้องกับวัตถุประสงค์	(๕)
รวมคะแนน	๑๐๐

แนวทางเบื้องต้นในการให้คะแนนแนวทางการพิจารณาการติดตามและประเมินผลโครงการ
เพื่อความสอดคล้องแผนพัฒนาท้องถิ่น (พ.ศ. ๒๕๖๑ - ๒๕๖๕) ขององค์กรปกครองส่วนท้องถิ่น

ประเด็น การพิจารณา	รายละเอียดหลักเกณฑ์	คะแนน เต็ม	คะแนน ที่ได้
๑. การสรุป สถานการณ์การ พัฒนา	เป็นการวิเคราะห์กรอบการจัดทำยุทธศาสตร์ขององค์กรปกครอง ส่วนท้องถิ่น (ใช้การวิเคราะห์ SWOT Analysis/Demand (Demand Analysis)/Global Demand และ Trend ปัจจุบันและ สถานการณ์การเปลี่ยนแปลงที่มีผลต่อการพัฒนา อย่างน้อยต้อง ประกอบด้วยวิเคราะห์ศักยภาพด้านเศรษฐกิจ, ด้านสังคม, ด้าน ทรัพยากรธรรมชาติและสิ่งแวดล้อม)	๑๐	
๒. การประเมินผลการ นำแผนพัฒนาท้องถิ่น สู่ปีไปปฏิบัติในเชิง ปริมาณ	๑) การควบคุมที่มีตัวเลขต่างๆ เพื่อนำมาใช้วัดผลในเชิงปริมาณ เช่น การวัดจำนวนโครงการ กิจกรรม งานต่างๆ ก็คือผลผลิตนั่นเอง ว่าเป็นไปตามที่ตั้งเป้าหมายเอาไว้หรือไม่จำนวนที่ดำเนินการจริง ตามที่ได้กำหนดไว้เท่าไร จำนวนที่ไม่สามารถดำเนินการได้มีจำนวน เท่าไร สามารถอธิบายได้ตามหลักประสิทธิภาพ (Efficiency) ของ การพัฒนาท้องถิ่นตามอำนาจหน้าที่ที่ได้กำหนดไว้ ๒) วิเคราะห์ผลกระทบ/สิ่งที่กระทบ (Impact) โครงการที่ ดำเนินการในเชิงปริมาณ (Qualitative)	๑๐	
๓. การประเมินผลการ นำแผนพัฒนาท้องถิ่น สู่ปีไปปฏิบัติในเชิง คุณภาพ	๑) การประเมินประสิทธิผลของแผนพัฒนาในเชิงคุณภาพคือการ นำเอาเทคนิคๆ มาใช้เพื่อวัดค่าภารกิจ โครงการ กิจกรรม งานต่างๆ ที่ดำเนินการในพื้นที่นั้นๆ ตรงต่อความต้องการของประชาชน หรือไม่และเป็นไปตามอำนาจหน้าที่หรือไม่ ประชาชนพึงพอใจ หรือไม่ สิ่งของ วัสดุ ครุภัณฑ์ การดำเนินการต่างๆ มีสภาพหรือ ลักษณะถูกต้อง คงทน ถาวร สามารถใช้การได้ตามวัตถุประสงค์ หรือไม่ ซึ่งเป็นไปตามหลักประสิทธิผล (Effectiveness) ผลการ ปฏิบัติราชการตามที่บรรลุวัตถุประสงค์ และเป้าหมายของ แผนปฏิบัติราชการตามที่ได้รับงบประมาณมาดำเนินการ รวมถึง สามารถเทียบเคียงกับส่วนราชการหรือหน่วยงาน ๒) วิเคราะห์ผลกระทบ/สิ่งที่กระทบ (Impact) โครงการที่ ดำเนินการในเชิงคุณภาพ (Qualitative)	๑๐	
๔. แผนงานและ ยุทธศาสตร์การพัฒนา	๑) วิเคราะห์แผนงาน งาน ที่เกิดจากด้านต่างๆ มีความสอดคล้อง กับยุทธศาสตร์ขององค์กรปกครองส่วนท้องถิ่นในมิติต่างๆ จน นำไปสู่การจัดทำโครงการพัฒนาท้องถิ่นโดยใช้ SWOT Analysis/Demand (Demand Analysis)/Global Demand/ Trend หรือหลักการบูรณาการ (Integration) กับองค์กรปกครอง ส่วนท้องถิ่นที่มีพื้นที่ติดต่อกัน ๒) วิเคราะห์แผนงาน งาน ที่เกิดจากด้านต่างๆ ที่สอดคล้องกับการ แก้ไขปัญหาความยากจน หลักปรัชญา	๑๐	

ประเด็น การพิจารณา	รายละเอียดหลักเกณฑ์	คะแนน เพิ่มเติม	คะแนน ที่ได้
<p>๕. โครงการพัฒนา</p> <p>๕.๑ ความชัดเจน ของชื่อโครงการ</p>	<p>ควรประกอบด้วยข้อมูลดังนี้</p> <p>เป็นโครงการที่มีวัตถุประสงค์สนองต่อยุทธศาสตร์การพัฒนาขององค์กร ปกครองส่วนท้องถิ่นและดำเนินการเพื่อให้การพัฒนาบรรลุตามวิสัยทัศน์ ขององค์กรปกครองส่วนท้องถิ่นที่กำหนดไว้ ชื่อโครงการมีความชัดเจน มุ่งไปเรื่องใดเรื่องหนึ่ง อ่านแล้วเข้าใจได้ว่าจะพัฒนาอะไรในอนาคต</p>	<p>๖๐ (๕)</p>	
<p>๕.๒ กำหนด วัตถุประสงค์ สอดคล้องกับ โครงการ</p>	<p>มีวัตถุประสงค์ชัดเจน (clear objective) โครงการต้องกำหนด วัตถุประสงค์สอดคล้องกับความเป็นมาของโครงการ สอดคล้องกับ หลักการและเหตุผล วิธีการดำเนินงานต้องสอดคล้องกับวัตถุประสงค์ มี ความเป็นไปได้ชัดเจน มีลักษณะเฉพาะเจาะจง</p>	<p>(๕)</p>	
<p>๕.๓ เป้าหมาย (ผลผลิตของ โครงการ) มีความ ชัดเจนนำไปสู่การตั้ง งบประมาณได้ ถูกต้อง</p>	<p>สภาพที่อยากให้เกิดขึ้นในอนาคตเป็นทิศทางที่ต้องไปให้ถึงเป้าหมายต้อง ชัดเจน สามารถระบุจำนวนเท่าไร กลุ่มเป้าหมายคืออะไร มีผลผลิต อย่างไร กลุ่มเป้าหมาย พื้นที่ดำเนินงาน และระยะเวลาดำเนินงานอธิบาย ให้ชัดเจนว่าโครงการนี้จะทำที่ไหน เริ่มต้นในช่วงเวลาใดและจบลงเมื่อไร ใครคือกลุ่มเป้าหมายของโครงการ หากกลุ่มเป้าหมายมีหลายกลุ่ม ให้ บอกชัดเจนไปว่าใครคือกลุ่มเป้าหมายหลัก ใครคือกลุ่มเป้าหมายรอง</p>	<p>(๕)</p>	
<p>๕.๔ โครงการมีความ สอดคล้องกับแผน ยุทธศาสตร์ ๒๐ ปี</p>	<p>โครงการสอดคล้องกับ (๑) ความมั่นคง (๒) การสร้างความสามารถในการ แข่งขัน (๓) การพัฒนาเสริมสร้างศักยภาพคน (๔) การสร้างโอกาสความ เสมอภาคและเท่าเทียมกันทางสังคม (๕) การสร้างการเติบโตบนคุณภาพ ชีวิตที่เป็นมิตรต่อสิ่งแวดล้อม (๖) การปรับสมดุลและพัฒนาระบบการ บริหารจัดการภาครัฐ เพื่อให้เกิดความมั่นคง มั่งคั่ง ยั่งยืน</p>	<p>(๕)</p>	
<p>๕.๕ เป้าหมาย (ผลผลิตของ โครงการ) มีความ สอดคล้องกับ แผนพัฒนาเศรษฐกิจ และสังคมแห่งชาติ</p>	<p>โครงการมีความสอดคล้องแผนพัฒนาเศรษฐกิจและสังคมแห่งชาติฉบับที่ ๑๒ โดย (๑) ยึดหลักปรัชญาเศรษฐกิจพอเพียง (๒) ยึดคนเป็นศูนย์กลาง พัฒนา (๓) ยึดวิสัยทัศน์ภายใต้ยุทธศาสตร์ชาติ ๒๐ ปี (๔) ยึดเป้าหมาย อนาคตประเทศไทย ๒๕๗๙ (๕) ยึดหลักการนำไปสู่ปฏิบัติให้เกิดผล สัมฤทธิ์อย่างจริงจังใน ๕ ปีที่ต่อยอดไปสู่ผลสัมฤทธิ์ที่เป็นเป้าหมายระยะ ยาว ภายใต้แนวทางการพัฒนา (๑) การยกระดับศักยภาพการแข่งขันและ การหลุดพ้นกับดักรายได้ปานกลางสู่รายได้สูง (๒) การพัฒนาศักยภาพคน ตามช่วงวัยและการปฏิรูประบบเพื่อสร้างสังคมสูงวัยอย่างมีคุณภาพ (๓) การลดความเหลื่อมล้ำทางสังคม (๔) การรองรับการเชื่อมโยงภูมิภาคและ ความเป็นเมือง (๕) การสร้างความเจริญเติบโตทางเศรษฐกิจและสังคม อย่างเป็นมิตรกับสิ่งแวดล้อม (๖) การบริหารราชการแผ่นดินที่มี ประสิทธิภาพ</p>	<p>(๕)</p>	

ประเด็น การพิจารณา	รายละเอียดหลักเกณฑ์	คะแนน เต็ม	คะแนน ที่ได้
๕.๖ โครงการมีความ สอดคล้อง	โครงการมีลักษณะหรือสอดคล้องกับการปรับเปลี่ยนโครงสร้างเศรษฐกิจ ไปสู่ Value-Based Economy หรือเศรษฐกิจที่ขับเคลื่อนด้วยนวัตกรรม ทำน้อย ได้มาก เช่น (๑) เปลี่ยนจากการผลิตสินค้า โภคภัณฑ์ไปสู่สินค้า เชิงนวัตกรรม (๒) เปลี่ยนจากการขับเคลื่อนประเทศด้วย ภาคอุตสาหกรรม ไปสู่การขับเคลื่อนด้วยเทคโนโลยี ความคิดสร้างสรรค์ และนวัตกรรม (๓) เปลี่ยนจากการเน้นภาคการผลิตสินค้าไปสู่การเน้น ภาคบริการมากขึ้น รวมถึงโครงการที่เติมเต็มด้วยวิทยาการ ความคิด สร้างสรรค์ นวัตกรรม วิทยาศาสตร์ เทคโนโลยี และการวิจัยและพัฒนา แล้วต่อยอดความได้เปรียบเชิงเปรียบเทียบ เช่น ด้านการเกษตร เทคโนโลยีชีวภาพ สาธารณสุข วัฒนธรรม ฯลฯ	(๕)	๕
๕.๗ โครงการ สอดคล้องกับ ยุทธศาสตร์จังหวัด	โครงการพัฒนาท้องถิ่นมีความสอดคล้องกับท่วงระยะเวลาของ แผนพัฒนาจังหวัดที่ได้กำหนดขึ้น เพื่อขับเคลื่อนการพัฒนาท้องถิ่นเสมือน หนึ่งการขับเคลื่อนการพัฒนาจังหวัด ซึ่งไม่สามารถแยกส่วนใดส่วนหนึ่ง ออกจากกันได้ นอกจากนี้โครงการพัฒนาท้องถิ่นต้องเป็นโครงการ เชื่อมต่อหรือเดินทางไปด้วยกันกับยุทธศาสตร์จังหวัดที่ได้กำหนดขึ้นเป็น ปัจจุบัน	(๕)	๕
๕.๘ โครงการแก้ไข ปัญหาความยากจน หรือการเสริมสร้างให้ ประเทศชาติมั่นคง มั่งคั่ง ยั่งยืน ภายใต้ หลักปรัชญา	เป็นโครงการที่ดำเนินการภายใต้พื้นฐานความพอเพียงที่ประชาชน ดำเนินการเองหรือร่วมดำเนินการ เป็นโครงการต่อยอดและขยายได้ เป็น โครงการที่ประชาชนต้องการเพื่อให้เกิดความยั่งยืน ซึ่งมีลักษณะที่จะให้ ท้องถิ่นมีความมั่นคง มั่งคั่ง ยั่งยืน เป็นท้องถิ่นที่พัฒนาแล้วด้วยการ พัฒนาปรัชญาเศรษฐกิจพอเพียง	(๕)	๕
๕.๙ งบประมาณมี ความสอดคล้องกับ เป้าหมาย(ผลผลิต ของโครงการ)	งบประมาณโครงการพัฒนาจะต้องคำนึงถึงหลักสำคัญ ๕ ประการในการ จัดทำโครงการได้แก่ (๑) ความประหยัด (Economy) (๒) ความมี ประสิทธิภาพ (Efficiency) (๓) ความมีประสิทธิภาพ (Effectiveness) (๔) ความยุติธรรม (Equity) (๕) ความโปร่งใส (Transparency)	(๕)	๕
๕.๑๐ มีการประมาณ การราคาถูกต้องตาม หลักวิธีการ งบประมาณ	การประมาณราคาเพื่อการพัฒนาต้องให้สอดคล้องกับโครงการถูกต้อง ตามหลักวิชาการทางช่าง หลักของราคากลาง ราคากลางท้องถิ่น มีความ โปร่งใสในการกำหนดราคาและตรวจสอบในเชิงประจักษ์	(๕)	๕

ประเด็น การพิจารณา	รายละเอียดหลักเกณฑ์	คะแนน เต็ม	คะแนน ที่ได้
๕.๑๑ มีการกำหนด ตัวชี้วัด (KPI) และ สอดคล้องกับ วัตถุประสงค์และผลที่ คาดว่าจะได้รับ	มีการกำหนดตัวชี้วัดผลงาน (Key Performancy Indicator : KPI) ที่ สามารถวัดได้ (measurable) ใช้บอกประสิทธิผล (effectiveness) ใช้บอกประสิทธิภาพ (efficiency) ได้ เช่น การกำหนดความพึงพอใจ การกำหนดร้อยละ การกำหนดอันเกิดจากผลของวัตถุประสงค์ที่เกิดขึ้นที่สิ่งที่ได้รับ (การคาดการณ์ คาดว่าจะได้รับ)	(๕)	
๕.๑๒ ผลที่คาดว่าจะ ได้รับสอดคล้องกับ วัตถุประสงค์	ผลที่ได้รับเป็นสิ่งที่เกิดขึ้นได้จริงจากการดำเนินการตามโครงการพัฒนาซึ่งสอดคล้องกับวัตถุประสงค์ที่ตั้งไว้ การได้ผลหรือผลที่เกิดขึ้นจะต้องเท่ากับวัตถุประสงค์หรือมากกว่าวัตถุประสงค์ ซึ่งการเขียนวัตถุประสงค์ควรคำนึงถึง (๑) ความเป็นไปได้และมีความเฉพาะเจาะจง ในการดำเนินงานตามโครงการ (๒) วัดและประเมินผลดับของความสำเร็จได้ (๓) ระบุสิ่งที่ต้องการดำเนินงานอย่างชัดเจนและเฉพาะเจาะจงมากที่สุดและสามารถปฏิบัติได้ (๔) เป็นเหตุเป็นผล สอดคล้องกับความเป็นจริง (๕) ส่งผลต่อการบ่งบอกเวลาได้	(๕)	
รวมคะแนน		๑๐๐	

ทรัพยากรและ สิ่งแวดล้อม										
รวม										

สรุปรายงานผลการดำเนินการ ประจำปีงบประมาณ พ.ศ.						
ลำดับ ที่	รายการ	โครงการ	งบประมาณ	โครงการที่สามารถดำเนินการได้ (..... โครงการ)		
				คิดเป็นร้อยละ ของแผนพัฒนา ท้องถิ่นสี่ปี	คิดเป็นร้อยละ ของแผนการ ดำเนินงาน	คิดเป็นร้อยละ ของข้อบัญญัติ+ เงินสะสม
๑	บรรจุในแผนพัฒนา ท้องถิ่น					
๒	ตั้งในข้อบัญญัติ งบประมาณ					
๓	จากเงินสะสม					
๔	จัดทำแผนการ ดำเนินงาน - ข้อบัญญัติ = + - เงินสะสม =					
๕	สามารถดำเนินการได้ - ข้อบัญญัติ = + - เงินสะสม =					

(๑.๒) การวัดผลในเชิงคุณภาพ (Quality)

การจัดผลเชิงคุณภาพ ใช้การสำรวจความพึงพอใจในการวัดผลเชิงคุณภาพโดยภาพรวม โดยได้มีการประเมินความพึงพอใจ ซึ่งการประเมินความพึงพอใจทำให้ทราบถึงผลเชิงคุณภาพในการดำเนินงานของเทศบาลในภาพรวม

โดยเครื่องมือที่ใช้ในการประเมินความพึงพอใจ มีดังนี้

แบบที่ ๓/๓ แบบประเมินความพึงพอใจต่อผลการดำเนินงานขององค์กรปกครองส่วนท้องถิ่น

แบบที่ ๓/๔ แบบประเมินความพึงพอใจของผู้รับบริการในงานบริการขององค์กรปกครองส่วนท้องถิ่น (ให้หน่วยงานภายนอกดำเนินการ)

๔.๔ ข้อเสนอแนะในการจัดทำแผนพัฒนาท้องถิ่นใน

(๑) ผลกระทบนำไปสู่ออนาคต

(๑.๑) ปัญหาสาธารณสุขต่างๆ ที่เกิดขึ้นในองค์กรปกครองส่วนท้องถิ่น อันได้แก่ ภัยแล้ง วาตะภัย น้ำท่วม อัคคีภัย ที่เกิดขึ้นและส่งผลกระทบต่อประชาชนในพื้นที่ เกิดความเสียหายทั้งชีวิตและทรัพย์สิน แนวทางการแก้ไข คือพิจารณาวางแผนการดำเนินการป้องกัน ก่อนเกิดเหตุ ระหว่างเกิดเหตุ หลังเกิดเหตุ บรรจุแผนงาน โครงการ กิจกรรม การให้ความช่วยเหลือต่างๆ จัดตั้งศูนย์ช่วยเหลือประชาชนขององค์กรปกครองส่วนท้องถิ่น เพื่อสามารถดำเนินการได้ทันเวลาที่

(๑.๒) ปัญหาโรคระบาดที่เกิดจากคน เกิดจากสัตว์ ที่ส่งผลอันตราย หรือคร่าต่อชีวิตประชาชน และสัตว์ต่างๆ ในตำบล ซึ่งได้แก่ โรคไข้หวัดใหญ่ ไข้หวัดนก โรคมือ เท้า ปาก ที่เกิดขึ้นกับเด็กๆ โรคพิษสุนัขบ้า แนวทางการแก้ไขปัญหา คือ ฝึกอบรม ประชาสัมพันธ์ รมรงค์การป้องกัน ลงพื้นที่ระงับการเกิดโรคระบาด การทำลาย การรักษา

(๑.๓) ปัญหาประชาชนมีรายได้น้อย การศึกษาต่ำ ประชาชนในตำบลยังมีคนรายได้น้อย มีหนี้สินเยอะ ไม่เพียงพอในการดำรงชีวิต ค่าครองชีพสูง แนวทางการแก้ไขปัญหา ให้ความรู้เกี่ยวกับการประกอบอาชีพ สาธิตการประกอบอาชีพ ช่วยเหลือประชาชนซ่อมแซมบ้านคนจน ผู้มีรายได้น้อย ส่งเสริมด้านการศึกษาโดยการจัดบริการสาธารณสุขด้านการศึกษา การจัดตั้งศูนย์พัฒนาเด็กเล็ก สนับสนุนกิจกรรมต่างๆ ให้กับเด็กนักเรียน จ้างเด็กนักเรียนในช่วงปิดภาคเรียนเพื่อมีรายได้

(๑.๔) ปัญหายาเสพติดในตำบล ในพื้นที่ยังไม่พบว่ามีการค้ายาเสพติด และยังไม่พบรายงานว่ามีผู้ติดยาเสพติด แต่เพื่อเป็นการป้องกัน มีแนวทางการป้องกัน โดยการลงพื้นที่ค้นหา การรณรงค์ป้องกัน การให้ความรู้กับประชาชนได้ทราบถึงโทษของยาเสพติด

(๑.๕) ปัญหาการสัญจรไปมาของประชาชนในตำบล เนื่องจาก ในตำบลด้านโครงสร้างพื้นฐาน เส้นทางคมนาคมบางหมู่บ้านยังเป็น ถนนดิน ถนนลูกรัง ช่วงฤดูฝนถนนลื่น เป็นหลุมเป็นบ่อ เกิดปัญหาในการสัญจรไปมาของประชาชน เสี่ยงต่อการเกิดอุบัติเหตุ การคมนาคมล่าช้า แนวทางการแก้ไข จัดทำแผนงาน โครงการก่อสร้างถนนในเส้นทางสำคัญ พิจารณาเสนอสนับสนุนจากหน่วยงานอื่น

(๒) ข้อสังเกต ข้อเสนอแนะ ผลจากการพัฒนา

(๒.๑) ข้อสังเกต จากการสำรวจข้อมูล การลงพื้นที่ในตำบล จะเห็นว่าประชาชนยังมีปัญหาที่จะต้องดำเนินการแก้ไขอยู่มาก ดังนี้ ด้านการศึกษา สาธารณสุข ความมั่นคงปลอดภัยในชีวิตและทรัพย์สิน การศาสนาศิลปวัฒนธรรม ประเพณี กีฬา สถานที่ผ่อนหย่อนใจ สวัสดิการสังคม การเกษตร เศรษฐกิจ อุตสาหกรรม การพัฒนาอาชีพ เส้นทางคมนาคมขนส่ง/ไฟฟ้า/น้ำประปา/แหล่งน้ำเพื่ออุปโภค – บริโภค ด้านทรัพยากรและสิ่งแวดล้อม ขยะมูลฝอยและสิ่งปฏิกูล จากปัญหาด้านต่างๆ ประชาชนไม่สามารถแก้ไขปัญหาเองได้จึงต้องเสนอให้องค์กรปกครองส่วนท้องถิ่นแก้ไข ทำให้มีการเสนอโครงการเข้ามาเป็นจำนวนมาก ซึ่งงบประมาณขององค์กรปกครองส่วนท้องถิ่นนั้นมีจำกัดไม่เพียงพอต่อการจัดการได้

(๒.๒) ข้อเสนอแนะ จากข้อสังเกตดังกล่าว มีข้อเสนอแนะในการแก้ไขปัญหาต่างๆ ดังนี้ ปัญหาต่างๆ ที่ถูกเสนอมายังองค์กรปกครองส่วนท้องถิ่น นั้น ควรนำมาพิจารณาจัดลำดับความสำคัญโดยประชาคมท้องถิ่น ซึ่งมีหลายภาคส่วน ประกอบไปด้วย คณะกรรมการพัฒนาขององค์กรปกครองส่วนท้องถิ่น สมาชิกสภาท้องถิ่น ผู้นำหมู่บ้าน ตัวแทนส่วนราชการ รัฐวิสาหกิจ หน่วยงานที่เกี่ยวข้อง ประชาชนทั่วไป ร่วมกันพิจารณาจัดลำดับความสำคัญของโครงการ และพิจารณาบรรจุเข้าแผนพัฒนาท้องถิ่นต่อไป กรณีโครงการที่เกินศักยภาพก็ให้องค์กรปกครองส่วนท้องถิ่นเสนอขอรับการสนับสนุนจากหน่วยงานอื่น

(๒.๓) ผลจาก...

(๒.๓) ผลจากการพัฒนา จากการพัฒนาที่ผ่านมาพบว่าองค์กรปกครองส่วนท้องถิ่นได้แก้ไขปัญหาให้กับประชาชนได้ในหลายเรื่อง และครอบคลุมทุกด้าน มีผลการประเมินอยู่ในเกณฑ์ที่ดี ประชาชนมีความพึงพอใจ แต่ก็ยังมีปัญหาที่จะต้องแก้ไขต่อไป ไม่ว่าจะเป็นด้านสิ่งแวดล้อมที่ยังมีการเผาหญ้า อ้อย ตอข้าวในช่วงเวลาเก็บเกี่ยว การเลี้ยงสัตว์ วัว ควาย หมู ที่ส่งกลิ่นเหม็นรำคาญ การพนันที่ยังมีในพื้นที่ เส้นทางคมนาคมยังไม่ครบ

แผนพัฒนาท้องถิ่น (พ.ศ. ๒๕๖๑ - ๒๕๖๕)

ของ
เทศบาลตำบลปากห้วย

โดย
เทศบาลตำบลปากห้วย
๑๙๑ หมู่ที่ ๗ ตำบลปากห้วย อำเภอศรีนครินทร์ จังหวัดสระแก้ว ๒๗๑๒๐
โทรศัพท์ / โทรสาร ๐๓๗-๒๔๗๓๔๑

ยุทธศาสตร์ที่ ๑

ยุทธศาสตร์การพัฒนาด้านโครงสร้างพื้นฐาน

ยุทธศาสตร์ที่ ๒

ยุทธศาสตร์การพัฒนาด้านประชาชนมีคุณภาพ

ยุทธศาสตร์ที่ ๓

ยุทธศาสตร์การพัฒนาด้านการเกษตร

ยุทธศาสตร์ที่ ๔

ยุทธศาสตร์การพัฒนาด้านการท่องเที่ยวเชิง
นิเวศน์

ยุทธศาสตร์ที่ ๕

ยุทธศาสตร์การพัฒนาด้านการบริหารจัดการ