



แผนพัฒนาท้องถิ่น (พ.ศ.๒๕๖๖ – ๒๕๗๐)

ของ

เทศบาลตำบลปากห้วย

โดย

เทศบาลตำบลปากห้วย

๑๙๑ หมู่ที่ ๗ ตำบลปากห้วย อำเภออรัญประเทศ จังหวัดสระแก้ว ๒๗๑๒๐

โทรศัพท์ / โทรสาร ๐๓๗-๒๔๗๓๔๑



ประกาศเทศบาลตำบลปากห้วย
เรื่อง การประกาศใช้แผนพัฒนาท้องถิ่น (พ.ศ. ๒๕๖๖-๒๕๗๐)

.....

ตามที่เทศบาลตำบลปากห้วยได้จัดทำแผนพัฒนาท้องถิ่น (พ.ศ.๒๕๖๖-๒๕๗๐) ของเทศบาลตำบลปากห้วย ซึ่งผู้บริหารท้องถิ่นได้พิจารณาอนุมัติและประกาศให้ประชาชนในท้องถิ่นทราบโดยทั่วกัน ระเบียบกระทรวงมหาดไทยว่าด้วยการจัดทำแผนพัฒนาขององค์กรปกครองส่วนท้องถิ่น พ.ศ.๒๕๔๘ รวมถึงแก้ไขเพิ่มเติม (ฉบับที่ ๓) พ.ศ.๒๕๖๑ นั้น

เพื่อให้มีความสอดคล้องและเชื่อมโยงกับแผนพัฒนาจังหวัด แผนพัฒนากลุ่มจังหวัด นโยบายของผู้บริหาร ปัญหาความเดือดร้อนของประชาชน รวมทั้งแผนปฏิบัติราชการประจำปีจังหวัด แผนปฏิบัติราชการประจำปีกลุ่มจังหวัด ตลอดจนสามารถบูรณาการแผนงาน/โครงการ/กิจกรรม และงบประมาณในพื้นที่ได้อย่างมีประสิทธิภาพ อันจะก่อให้เกิดประโยชน์สูงสุดให้กับประชาชน เทศบาลตำบลปากห้วยจึงประกาศใช้แผนพัฒนาท้องถิ่น (พ.ศ.๒๕๖๖-๒๕๗๐) ขึ้น

อาศัยอำนาจตามความในข้อ ๑๗ ของระเบียบกระทรวงมหาดไทยว่าด้วยการจัดทำแผนพัฒนาขององค์กรปกครองส่วนท้องถิ่น พ.ศ.๒๕๔๘ รวมถึงแก้ไขเพิ่มเติม (ฉบับที่ ๓) พ.ศ.๒๕๖๑ จึงประกาศใช้แผนพัฒนาท้องถิ่น (พ.ศ.๒๕๖๖-๒๕๗๐) ของเทศบาลตำบลปากห้วย เพื่อใช้เป็นแนวทางในการพัฒนาเทศบาลตำบลปากห้วย สำหรับปีงบประมาณ พ.ศ.๒๕๖๖-๒๕๗๐ ต่อไป ทั้งนี้ นับตั้งแต่บัดนี้เป็นต้นไป

จึงขอประกาศให้ทราบโดยทั่วกัน

ประกาศ ณ วันที่ ๒๙ เดือน ตุลาคม พ.ศ. ๒๕๖๔

(นายอุเทน พิมพิสาร)
นายกเทศมนตรีตำบลปากห้วย

คำนำ

เทศบาลตำบลปากห้วย มีภารกิจสำคัญในการปฏิบัติงานเพื่อพัฒนาคุณภาพชีวิตของประชาชนภายในตำบล ภายใต้บทบัญญัติของรัฐธรรมนูญแห่งราชอาณาจักรไทย พ.ศ.๒๕๖๐ ประกอบกับระเบียบกระทรวงมหาดไทยว่าด้วยการจัดทำแผนพัฒนาขององค์กรปกครองส่วนท้องถิ่น พ.ศ.๒๕๔๘ ที่แก้ไขเพิ่มเติมถึง (ฉบับที่ ๒) พ.ศ.๒๕๕๙ และ (ฉบับที่ ๓) พ.ศ.๒๕๖๑ ได้กำหนดให้องค์กรปกครองส่วนท้องถิ่นมีอำนาจและหน้าที่ในการจัดทำแผนพัฒนาท้องถิ่นของตนเอง แผนพัฒนาท้องถิ่น หมายถึง แผนพัฒนาขององค์กรปกครองส่วนท้องถิ่น โดยคณะกรรมการพัฒนาท้องถิ่นรับทราบ ความต้องการ ประเด็นการพัฒนาและประเด็นที่เกี่ยวข้อง ตลอดจนความช่วยเหลือทางวิชาการและแนวทางปฏิบัติที่เหมาะสมกับสภาพพื้นที่ เพื่อนำมากำหนดแนวทางการจัดทำแผนพัฒนาท้องถิ่น โดยให้นำข้อมูลพื้นฐานในการพัฒนาจากหน่วยงานต่าง ๆ และข้อมูลในการจัดทำแผนพัฒนาหมู่บ้านหรือแผนชุมชนมาพิจารณาประกอบการจัดทำแผนพัฒนาท้องถิ่น

ดังนั้น เพื่อให้การดำเนินการดังกล่าวเป็นไปตามระเบียบฯ เทศบาลตำบลปากห้วย จึงได้ดำเนินการจัดทำแผนพัฒนาท้องถิ่น (พ.ศ.๒๕๖๖-๒๕๗๐) ขึ้น เพื่อใช้เป็นเครื่องมือในการจัดทำงบประมาณรายจ่ายประจำปี งบประมาณรายจ่ายเพิ่มเติม งบประมาณจากเงินสะสมและงบประมาณเงินอุดหนุน พร้อมทั้งจะนำไปสู่การปฏิบัติ และสามารถใช้ในการประสานแผนพัฒนาท้องถิ่นได้อย่างมีประสิทธิภาพและประสิทธิผลตามนโยบายที่คณะผู้บริหารกำหนดและเกิดการพัฒท้องถิ่นอย่างยั่งยืนต่อไป

ในโอกาสนี้เทศบาลตำบลปากห้วย ขอขอบคุณคณะกรรมการฝ่ายต่าง ๆ ที่เกี่ยวข้องกับการจัดทำแผนพัฒนาท้องถิ่นทุกท่าน ตลอดจนส่วนราชการต่าง ๆ และประชาชนชาวตำบลปากห้วย ที่ได้ให้ความร่วมมือและช่วยเหลือให้แผนพัฒนาท้องถิ่นฉบับนี้สำเร็จลุล่วงไปด้วยดี และหวังเป็นอย่างยิ่งว่าแผนพัฒนาท้องถิ่น (พ.ศ. ๒๕๖๖ - ๒๕๗๐) ฉบับนี้ จะเป็นแนวทางในการพัฒนาตำบลปากห้วยให้มีประสิทธิภาพและสามารถตอบสนองความต้องการของประชาชนในเขตเทศบาลตำบลปากห้วยได้อย่างแท้จริง

เทศบาลตำบลปากห้วย

๒๙ ตุลาคม ๒๕๖๔

สารบัญ

		หน้า
ส่วนที่ ๑	สภาพทั่วไปและข้อมูลพื้นฐาน	๑-๒๒
ส่วนที่ ๒	ยุทธศาสตร์ขององค์กรปกครองส่วนท้องถิ่น	๒๓-๕๗
ส่วนที่ ๓	การนำแผนพัฒนาท้องถิ่นไปสู่การปฏิบัติ	
	๑. ยุทธศาสตร์การพัฒนาและแผนงาน	๕๘-๕๙
	๒. บัญชีโครงการพัฒนาท้องถิ่น	
	ผ.๐๑ บัญชีสรุปโครงการพัฒนา	๖๐-๖๑
	ผ.๐๒ รายละเอียดโครงการพัฒนา	
	ด้านที่ ๑ โครงสร้างพื้นฐาน	๖๒-๑๘๑
	ด้านที่ ๒ ประชาชนมีคุณภาพ	๑๘๒-๒๐๔
	ด้านที่ ๓ การเกษตร	๒๐๕-๒๑๐
	ด้านที่ ๔ ท้องเที่ยวเชิงนิเวศน์	๒๑๑-๒๑๒
	ด้านที่ ๕ การบริหารจัดการ	๒๑๓-๒๒๙
	ผ.๐๒/๑ โครงการที่เกี่วข้องกับสภาพขององค์กรปกครองส่วนท้องถิ่น	๒๓๐-๒๓๒
	ผ.๐๓ บัญชีครุภัณฑ์	๒๓๓-๒๓๗
ส่วนที่ ๔	การติดตามประเมินผล	๒๓๘-๒๕๑

ส่วนที่ ๑

สภาพทั่วไปและข้อมูลพื้นฐาน

๑. ด้านกายภาพ

๑.๑ ที่ตั้งของหมู่บ้านหรือชุมชนหรือตำบล

เทศบาลตำบลปากห้วย ตั้งอยู่เลขที่ ๑๙๑ หมู่ ๗ ตำบลปากห้วย อำเภออรัญประเทศ จังหวัดสระแก้ว จัดตั้งขึ้นตามพระราชบัญญัติเทศบาล พ.ศ.๒๕๔๙ มีฐานะเป็นนิติบุคคล และเป็นราชการส่วนท้องถิ่นประกอบด้วยสภาเทศบาลตำบลและนายกเทศมนตรีตำบล เมื่อวันที่ ๒๖ ตุลาคม ๒๕๕๒ ปัจจุบันหมู่บ้านในเขตเทศบาลตำบลปากห้วยมีการแบ่งเขตการปกครอง ๑๑ หมู่บ้าน ได้แก่

หมู่ที่ ๑	บ้านปากห้วย
หมู่ที่ ๒	บ้านปากห้วย
หมู่ที่ ๓	บ้านหนองผักบุ้ง
หมู่ที่ ๔	บ้านกุดแต่
หมู่ที่ ๕	บ้านทตเจริญ
หมู่ที่ ๖	บ้านบึงแคน
หมู่ที่ ๗	บ้านนาเหล่าประชาสรรค์
หมู่ที่ ๘	บ้านสวนอุดม
หมู่ที่ ๙	บ้านเจริญสุข
หมู่ที่ ๑๐	บ้านใหม่หนองผักบุ้ง
หมู่ที่ ๑๑	บ้านหนองหลวง

๑.๒ ลักษณะภูมิประเทศ

เทศบาลตำบลปากห้วย ตั้งอยู่ห่างจากอำเภออรัญประเทศ ๕ กิโลเมตร ห่างจากจังหวัดสระแก้ว ๕๐ กิโลเมตร มีเนื้อที่ประมาณ ๑๙,๖๒๘ ไร่ หรือ ๓๑.๔๐ ตารางกิโลเมตร มีอาณาเขตติดต่อกับพื้นที่ใกล้เคียงดังนี้

ทิศเหนือ	ติดต่อกับตำบลเมืองไผ่ อ.อรัญประเทศ จ.สระแก้ว
ทิศตะวันออก	ติดต่อกับเทศบาลเมืองและตำบลท่าข้าม อ.อรัญประเทศ จ.สระแก้ว
ทิศตะวันตก	ติดต่อกับตำบลเมืองไผ่และตำบลผ่านศึก อำเภออรัญประเทศ จ.สระแก้ว
ทิศใต้	ติดต่อกับตำบลคลองน้ำใสและตำบลผ่านศึก อ.อรัญประเทศ จ.สระแก้ว

ลักษณะภูมิประเทศส่วนใหญ่ของตำบลปากห้วย เป็นพื้นที่ราบลุ่มเหมาะสำหรับการเพาะปลูกข้าว ทำนา ทำสวน ทำการเกษตรกรรม การประมง และเลี้ยงสัตว์

แผนที่แสดงอาณาเขตการปกครองเทศบาลตำบลปากห้วย

แบ่งแนวเขตหมู่บ้านในตำบลปากห้วย

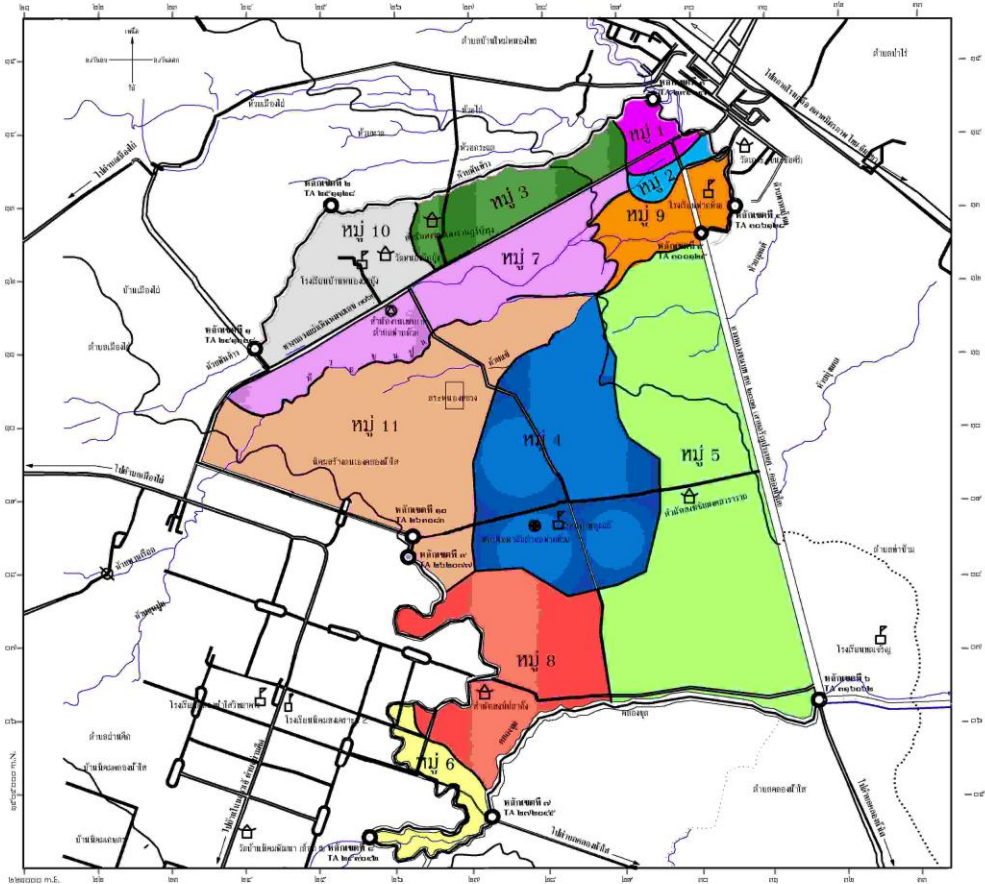

เครื่องหมาย

	เขตตำบล
	เขตเทศบาล
	ถนนคอนกรีต ถนนลาดยาง
	คลอง ห้วย (มีน้ำไม่ตลอดปี)
	ทางรถไฟ
	สะพาน
	สถานีราชการ
	สถานีอนามัย
	โรงเรียน
	วัด

สัญลักษณ์แสดงขอบเขตหมู่บ้าน

หมู่ 1	
หมู่ 2	
หมู่ 3	
หมู่ 4	
หมู่ 5	
หมู่ 6	
หมู่ 7	
หมู่ 8	
หมู่ 9	
หมู่ 10	
หมู่ 11	

๑.๓ ลักษณะภูมิอากาศ

ลักษณะภูมิอากาศของตำบลปากห้วย มีอุณหภูมิโดยเฉลี่ย ๒๗.๕๐-๒๘.๗๘ องศาเซลเซียส แบ่งได้เป็น ๓ ฤดูกาล คือ ฤดูร้อน ฤดูฝน และฤดูหนาว

ฤดูร้อน	เริ่มตั้งแต่เดือนกุมภาพันธ์ ถึง เดือนเมษายน
ฤดูฝน	เริ่มตั้งแต่เดือนพฤษภาคม ถึง เดือนตุลาคม
ฤดูหนาว	เริ่มตั้งแต่เดือนพฤศจิกายน ถึง เดือน มกราคม

๑.๔ ลักษณะของดิน

สภาพพื้นที่ส่วนใหญ่เป็นดินเหนียวปนทราย และดินร่วน มีแหล่งน้ำ เช่น ลำคลอง สระน้ำ สาธารณะ บ่อน้ำตื้น บ่อบาดาล และฝาย สำหรับใช้อุปโภคบริโภคและเหมาะแก่การทำนาปลูกข้าว การเกษตรกรรม ทำสวน ทำไร่

๑.๕ ลักษณะของแหล่งน้ำ

ตำบลปากห้วย มีแหล่งน้ำที่ใช้สำหรับอุปโภค-บริโภค จำนวน ๗ แห่ง แหล่งน้ำทั้ง ๗ แห่ง เดิมเคยเป็นแหล่งน้ำที่เกิดขึ้นเองตามธรรมชาติและเทศบาลได้ดำเนินการปรับปรุง/ขุดลอกขึ้นใหม่ เพื่อให้เพียงพอกับการอุปโภค-บริโภคของประชาชนในพื้นที่ ดังนี้

ลำห้วย	-	แห่ง	สระน้ำ	๓	แห่ง
หนองน้ำ	-	แห่ง	บ่อน้ำตื้น	๑๔	แห่ง
ลำคลอง	๗	แห่ง	บ่อบาดาล	๒	แห่ง
บึง	-	แห่ง	อ่างเก็บน้ำ	-	แห่ง
แม่น้ำ	-	แห่ง	ฝาย	๑	แห่ง
อื่นๆ (สระ)	-	แห่ง	เหมือง	-	แห่ง

แหล่งน้ำที่สำคัญของตำบลปากห้วย จำนวน ๗ แห่ง ดังนี้

๑. คลองพรหมโหด
๒. คลองขุมปูน
๓. คลองยุทธศาสตร์
๔. คลองพันท้าว
๕. คลองห้วยแซ่
๖. คลองน้อย
๗. คลอง รพช.

๑.๖ ลักษณะของไม้และป่าไม้

ในเขตตำบลปากห้วยไม่มีป่าไม้ มีเฉพาะต้นไม้ที่เทศบาลตำบลปากห้วย หน่วยงานของรัฐ และกำนัน ผู้ใหญ่บ้าน ร่วมกับชาวบ้านช่วยกันปลูกเพื่อใช้เป็นร่มเงาและปลูกต้นไม้เพื่อเฉลิมพระเกียรติในโครงการต่าง ๆ เป็นต้น

ลักษณะของต้นไม้ที่ปลูก ส่วนใหญ่เป็นไม้ยืนต้นและไม้ผลัดใบ เช่น ต้นสัก ประดู่ ยางนา มะค่า ชัยพฤกษ์ เป็นต้น

๑.๗ ลักษณะกายภาพ

เทศบาลตำบลปากห้วย มีทั้งหมด ๑๑ หมู่บ้าน แต่ละหมู่บ้านมีคณะกรรมการหมู่บ้าน (กม.) ซึ่งเป็นตัวแทนของหมู่บ้านแต่ละหมู่บ้าน ประชาชนมีส่วนร่วมในการจัดซื้อจัดจ้างของเทศบาล ประชาชนให้ความร่วมมือด้านการเลือกตั้งเป็นอย่างดี เช่น การเลือกตั้งสมาชิกสภาท้องถิ่นและผู้บริหารท้องถิ่น ในปี พ.ศ. ๒๕๔๗ ที่ผ่านมา (วันที่ ๒๓ กุมภาพันธ์ ๒๕๕๗) ประชาชนมาใช้สิทธิเลือกตั้ง จำนวนผู้มาใช้สิทธิเลือกตั้งนายกเทศมนตรี ๔,๐๐๓ คน จากผู้มีสิทธิเลือกตั้งทั้งสิ้น ๕,๐๗๘ คน คิดเป็นร้อยละ ๗๘.๘๓ จำนวนผู้มาใช้สิทธิเลือกตั้งสมาชิกสภาท้องถิ่น เขต ๑ ๒,๐๔๗ คน จากผู้มีสิทธิเลือกตั้งทั้งสิ้น ๒,๖๕๐ คน คิดเป็นร้อยละ ๗๗.๒๕ จำนวนผู้มาใช้สิทธิเลือกตั้งสมาชิกสภาท้องถิ่น เขต ๒ ๑,๙๕๖ คน จากผู้มีสิทธิเลือกตั้งทั้งสิ้น ๒,๔๒๘ คน คิดเป็นร้อยละ ๘๐.๕๖

ปัญหาคือการแข่งขันทางการเมืองค่อนข้างสูง มีจุดที่น่าสังเกตคือ มีการย้ายเข้าย้ายออกช่วงที่จะมีการเลือกตั้ง ไม่ว่าจะเป็นการเลือกผู้ใหญ่บ้าน สมาชิกสภาท้องถิ่น หรือผู้บริหารท้องถิ่น โดยเฉพาะการเลือกผู้ใหญ่บ้าน

การแก้ไขปัญหาของเทศบาลคือ ขอความร่วมมือ ผู้นำหมู่บ้าน/ชุมชน เจ้าหน้าที่ที่มีหน้าที่รับผิดชอบให้ระมัดระวัง สอดส่องพฤติกรรมและให้รายงานอำเภอทราบ การรณรงค์ ประชาสัมพันธ์ ให้ข้อมูลที่ถูกต้อง เกี่ยวกับข้อกำหนดของการเลือกตั้งที่กระทำได้และทำไม่ได้ให้ประชาชนได้รับทราบ ปัญหาต่างๆ ที่เกิดขึ้นเทศบาลก็ได้พยายามแก้ไข โดยเรื่องจากการประชุมประชาคมท้องถิ่นทุกหมู่บ้านในตำบลปากห้วย

จากผลการประชุมทุกครั้งที่เทศบาลจัดขึ้น มีประชาชนมีความสนใจเข้าร่วมประชุม รวมทั้งแสดงความคิดเห็นที่หลากหลาย ส่งผลให้เทศบาลดำเนินงานไปตามความต้องการของประชาชน และประชาชนได้รับและมีส่วนร่วมในการพัฒนาเทศบาล นอกจากนี้ เทศบาลได้จัดโครงการอบรมศึกษา ดูงาน ของคณะผู้บริหาร สมาชิกสภาเทศบาล พนักงานเทศบาล และโครงการอื่นๆ สำหรับประชาชนอีกหลายโครงการ เพื่อนำความรู้และประสบการณ์ที่ได้รับมาพัฒนาเทศบาลให้เจริญเท่าเทียมกับเทศบาลอื่นๆ และเทศบาลมีโครงการจัดซื้อเครื่องมือเครื่องใช้ในการปฏิบัติงานให้ทันสมัยและมีประสิทธิภาพ โครงการบางโครงการต้องระงับไว้เนื่องจากข้อจำกัดด้านงบประมาณ มีอัตรากำลังพนักงานเทศบาลไม่เพียงพอต่อการตอบสนองความต้องการของประชาชนในด้านการให้บริการ

๒. ข้อมูลเกี่ยวกับศักยภาพของท้องถิ่น

โครงสร้างและกระบวนการบริหารงานบุคคลของเทศบาลตำบลปากห้วย

ตามพระราชบัญญัติเทศบาล พ.ศ.๒๕๔๖ บัญญัติให้เทศบาลเป็นนิติบุคคลและเป็นราชการส่วนท้องถิ่น ประกอบด้วยสภาเทศบาลตำบลและนายกเทศมนตรีตำบล

สภาเทศบาลตำบลปากห้วย ประกอบด้วย สมาชิกสภาเทศบาลตำบลที่ได้รับการเลือกตั้ง จำนวน ๒ เขต เขตละ ๖ คน รวม ๑๒ คน ๑๑ หมู่บ้าน และสภาเทศบาลตำบลคัดเลือก ประธานสภา ๑ คน รองประธานสภา ๑ คน เลขานุการสภา ๑ คน

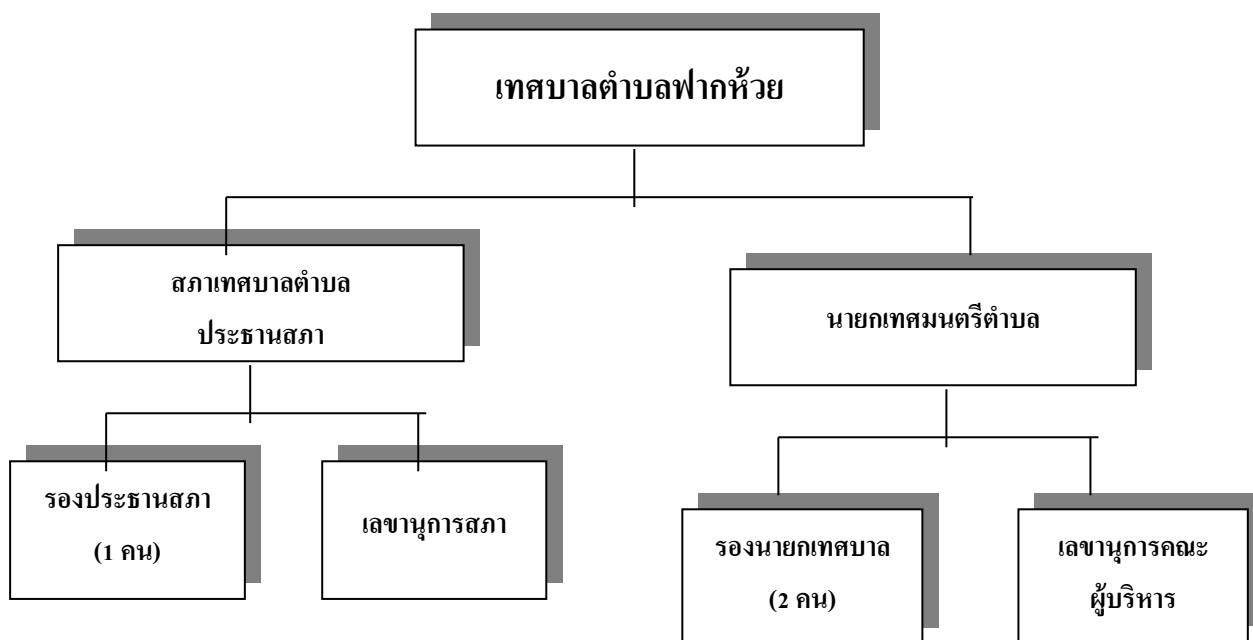

คณะเทศมนตรีตำบลปากห้วย ประกอบด้วย

๑. นายสมาน	บุชรัตน์ชัย	นายกเทศมนตรีตำบลปากห้วย
๒. นายภูมเดช	บุญญศรีขวัญ	รองนายกเทศมนตรีตำบลปากห้วย
๓. นายสมชาย	จันทรงาม	รองนายกเทศมนตรีตำบลปากห้วย
๔. นางสาวนาราริน	พิมพ์ิสาร	เลขานุการนายกเทศมนตรีตำบลปากห้วย

สภาเทศบาลตำบลปากห้วย ประกอบด้วย

๑. นายสุทัศน์	แก้วสมบัติ	ประธานสภาเทศบาลตำบลปากห้วย
๒. นายสนั่น	หมอประกอบ	รองประธานสภาเทศบาลตำบลปากห้วย
๓. นายประสงค์	หอกคำ	สมาชิกสภาเทศบาลตำบลปากห้วย เขต ๑
๔. นางพิมพ์	รัตนสุวรรณ	สมาชิกสภาเทศบาลตำบลปากห้วย เขต ๑
๕. นายชาติรี	เกตุพีษฐ์	สมาชิกสภาเทศบาลตำบลปากห้วย เขต ๑
๖. ร้อยตรีอุทัย	สอนโส	สมาชิกสภาเทศบาลตำบลปากห้วย เขต ๑
๗. นายธนพัฒน์	ลากุลเพี้ย	สมาชิกสภาเทศบาลตำบลปากห้วย เขต ๑
๘. นายสนั่น	บุญมาเครือ	สมาชิกสภาเทศบาลตำบลปากห้วย เขต ๒
๙. นายอนันท์	เชื้อเกษม	สมาชิกสภาเทศบาลตำบลปากห้วย เขต ๒
๑๐. นางหว่า	จันทรงาม	สมาชิกสภาเทศบาลตำบลปากห้วย เขต ๒
๑๑. นางรัตจะนา	ดาราศร	สมาชิกสภาเทศบาลตำบลปากห้วย เขต ๒
๑๒. นางนุชนารถ	เสมาทอง	สมาชิกสภาเทศบาลตำบลปากห้วย เขต ๒
๑๓. นายศักดิ์พิศ	เนียมรินทร์	เลขานุการสภาเทศบาลตำบลปากห้วย

โครงสร้างของเทศบาลตำบลปากห้วยในการบริหารงานบุคคล

ตามประกาศคณะกรรมการพนักงานเทศบาลจังหวัดสระแก้ว เรื่อง หลักเกณฑ์และเงื่อนไขการบริหารงานบุคคลของเทศบาล ลงวันที่ ๒๗ พฤศจิกายน ๒๕๔๕ เทศบาลตำบลปากห้วย ได้ประกาศโครงสร้างของส่วนราชการของเทศบาลตำบลปากห้วย ออกเป็น

๑. สำนักปลัดเทศบาล
๒. กองคลัง
๓. กองช่าง
๔. กองการศึกษา
๕. กองสาธารณสุข

โครงสร้างส่วนราชการเทศบาลตำบลปากห้วย

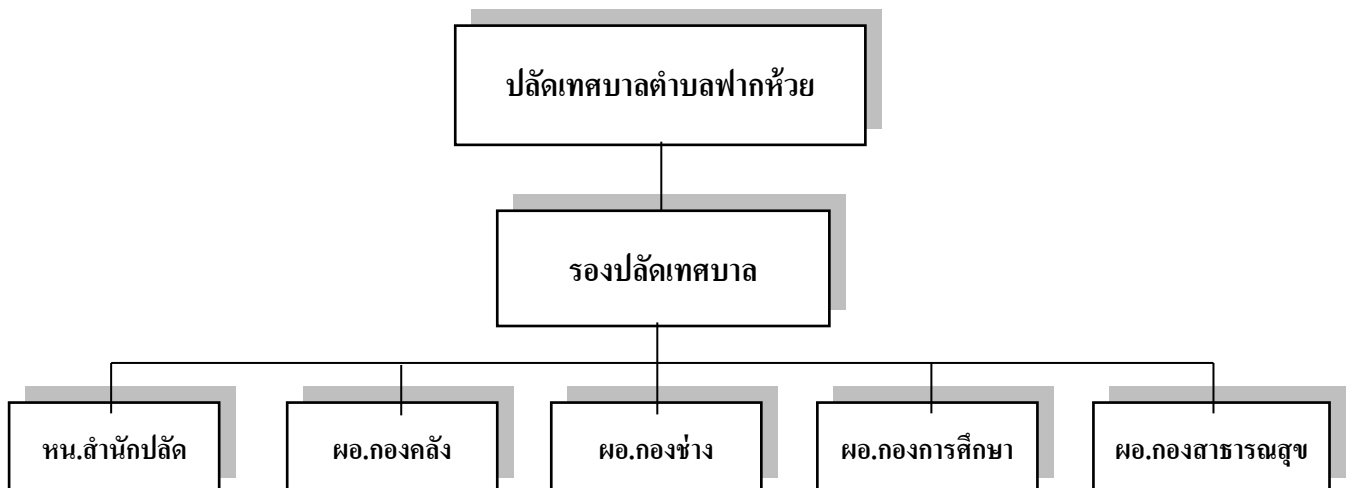

หน้าที่รับผิดชอบของส่วนราชการ

๑. สำนักปลัดเทศบาล มีอำนาจหน้าที่ กำกับดูแลรับผิดชอบงานต่าง ๆ ของสำนักปลัดเทศบาล เช่น งานอำนวยการ งานการเจ้าหน้าที่ (บรรจุ แต่งตั้ง โอนย้าย) งานทะเบียนประวัติ งานสวัสดิการพนักงานและลูกจ้าง งานธุรการและสารบรรณ งานนิติการ งานป้องกันและบรรเทาสาธารณภัย งานทะเบียนราษฎร งานรักษาความสงบเรียบร้อย งานวิเคราะห์นโยบายและแผน งานพัฒนาชุมชนและสังคมสงเคราะห์ งานเลขานุการและการประชุมสภา งานบริหารทั่วไป งานเกี่ยวกับการเลือกตั้ง งานจัดเตรียมสถานที่และให้บริการอำนวยความสะดวกในเรื่องต่าง ๆ งานการตรวจสอบแสดงรายการเกี่ยวกับเอกสารสำคัญของทางราชการ งานขอพระราชทานเครื่องราชอิสริยาภรณ์ เหรียญจักรพรรดิมาลา และผู้ทำคุณประโยชน์ งานจัดทำคำสั่ง/ประกาศของเทศบาล งานรับเรื่องร้องเรียนร้องทุกข์ เป็นต้น

๒. กองคลัง มีอำนาจหน้าที่ความรับผิดชอบเกี่ยวกับงานการเงินและบัญชี งานพัสดุและทรัพย์สิน และงานผลประโยชน์ งานการจ่าย การรับ การนำส่งเงิน การเก็บรักษาเงิน และเอกสารทางการเงิน การตรวจสอบใบสำคัญ ฎีกา งานเกี่ยวกับเงินเดือน ค่าจ้าง ค่าตอบแทน เงินบำเหน็จ บำนาญ เงินอื่น ๆ งานเกี่ยวกับการจัดทำงบประมาณ ฐานะทางการเงิน การจัดสรรเงินต่าง ๆ การจัดทำบัญชีทุกประเภท ทะเบียนคุมเงินรายได้และ

รายจ่ายต่าง ๆ การควบคุมการเบิกจ่าย งานทางบดลองประจำเดือนประจำปี งานเกี่ยวกับพัสดุของเทศบาลและงานภาษีและการจัดเก็บรายได้ เป็นต้น

๓. กองช่าง ให้มีอำนาจหน้าที่กำกับดูแล รับผิดชอบงานเกี่ยวกับการสำรวจ งานออกแบบการจัดทำข้อมูลทางด้านวิศวกรรม การจัดเก็บและทดสอบคุณภาพวัสดุ งานออกแบบและเขียนแบบ งานตรวจสอบการก่อสร้าง งานควบคุมการก่อสร้าง งานควบคุมอาคาร งานทาง งานตรวจสอบแบบแปลนการขออนุญาตก่อสร้างอาคาร งานประมาณการราคาก่อสร้าง งานซ่อมบำรุงรักษาอาคาร/ถนน/สะพาน/ทางเท้า/เขื่อน/และสิ่งติดตั้งอื่น เป็นต้น

๔. กองการศึกษา มีอำนาจหน้าที่ความรับผิดชอบเกี่ยวกับการบริหารการศึกษาและพัฒนาการศึกษา ทั้งการศึกษาในระบบการศึกษา การศึกษานอกระบบการศึกษา และการศึกษาตามอัธยาศัย เช่น การจัดการศึกษาปฐมวัย อนุบาลศึกษา ประถมศึกษา และมัธยมศึกษา โดยให้มีงานธุรการ งานการเจ้าหน้าที่ งานบริหารวิชาการ งานโรงเรียน งานกิจการนักเรียน งานการศึกษาปฐมวัย งานกิจการศาสนา ส่งเสริมประเพณี ศิลปวัฒนธรรม งานกีฬาและนันทนาการ งานกิจกรรมเด็กและเยาวชน การศึกษานอกโรงเรียน และงานอื่นๆ ที่เกี่ยวข้องตามที่ได้รับมอบหมาย

๕. กองสาธารณสุข ให้มีอำนาจหน้าที่รับผิดชอบงานสาธารณสุข งานสุขาภิบาลและอนามัยสิ่งแวดล้อม แผนงานสาธารณสุข งานสาธารณสุขมูลฐาน งานควบคุมโรคติดต่อ งานสุขาภิบาลอาหารและโภชนาการ งานควบคุมการประกอบการค้าที่นำรังเกียจหรืออาจเป็นอันตรายต่อสุขภาพ งานป้องกันควบคุมแก้ไขเหตุรำคาญและมลภาวะ งานขนถ่ายขยะมูลฝอย งานเผยแพร่ประชาสัมพันธ์ งานฝึกอบรมให้ความรู้เกี่ยวกับสาธารณสุข งานสัตวแพทย์ งานวางแผนครอบครัว งานสุขภาพจิต งานป้องกันการติดยาและสารเสพติด งานควบคุมแมลงและพาหะนำโรค และงานอื่นๆ ที่เกี่ยวข้องหรือได้รับมอบหมาย

อัตรากำลังในการบริหารบุคคลของเทศบาลตำบลปากห้วย

จำนวนข้าราชการ

ระดับ	จำนวนข้าราชการ			วุฒิการศึกษา								รวมทั้งสิ้น	
	ชาย	หญิง	รวม	ต่ำกว่า ปวส.		ปวส./เทียบเท่า		ปริญญาตรี		สูงกว่าปริญญาตรี			
				ชาย	หญิง	ชาย	หญิง	ชาย	หญิง	ชาย	หญิง		
๑	-	-	-	-	-	-	-	-	-	-	-	-	-
๒	-	-	-	-	-	-	-	-	-	-	-	-	-
๓	-	๑	๑	-	-	-	๑	-	-	-	-	-	๑
๔	-	-	-	-	-	-	-	-	-	-	-	-	-
๕	-	๒	๒	-	-	-	-	-	-	-	๒	-	๒
๖	๒	๕	๗	-	-	-	๑	-	-	๒	๕	-	๗
๗	-	-	-	-	-	-	-	-	-	-	-	-	-
๘	๑	-	๑	-	-	-	-	-	-	๑	-	-	๑
รวม	๓	๘	๑๑	-	-	-	๑	-	-	๓	๗	-	๑๑

จำนวนลูกจ้างประจำ

ประเภท	ชาย	หญิง	รวม
ลูกจ้างประจำ	-	-	-
พนักงานจ้างตามภารกิจ	๔	๗	๑๑
พนักงานจ้างทั่วไป	๘	๔	๑๒
รวม	๑๒	๑๑	๒๓

เครื่องมืออุปกรณ์

รถยนต์นั่งส่วนบุคคล ๔ ประตู	จำนวน	๒ คัน
รถยนต์นั่งส่วนบุคคล ๒ ประตู	จำนวน	๑ คัน
รถบรรทุกแบบเท้ายอนเนกประสงค์ ๖ ล้อ	จำนวน	๑ คัน
รถบรรทุกขยะแบบอัดท้าย ๖ ล้อ	จำนวน	๑ คัน
รถดับเพลิงอเนกประสงค์ ๖ ล้อ ๖,๐๐๐ ลิตร	จำนวน	๑ คัน
รถกระเช้าไฟฟ้าอเนกประสงค์ ๖ ล้อ	จำนวน	๑ คัน

๒. ด้านการเมืองการปกครอง

เดิมตำบลฟากห้วยแยกออกมาจากตำบลท่าข้าม อำเภอรัญประเทศ จังหวัดปราจีนบุรี ในปี พ.ศ. ๒๕๓๐ ตำบลท่าข้ามแบ่งเขตการปกครองออกเป็น ๑๔ หมู่บ้าน

หมู่ที่ ๑ บ้านฟากห้วย	หมู่ที่ ๒ บ้านฟากห้วย
หมู่ที่ ๓ บ้านหนองผักบุ้ง	หมู่ที่ ๔ บ้านท่าข้าม
หมู่ที่ ๕ บ้านวังมน	หมู่ที่ ๖ บ้านโคกสะแบง
หมู่ที่ ๗ บ้านโนนสังข์	หมู่ที่ ๘ บ้านหนองเอียน
หมู่ที่ ๙ บ้านฝายแตก	หมู่ที่ ๑๐ บ้านบุงแคน
หมู่ที่ ๑๑ บ้านหนองแซ่	หมู่ที่ ๑๒ บ้านน้อยจานจุก
หมู่ที่ ๑๓ บ้านกุดแต่	หมู่ที่ ๑๔ บ้านชาวสะอาด

ต่อมาเมื่อปี พ.ศ.๒๕๓๐ ได้มีการแยกออกมาตั้งตำบลใหม่เป็นตำบลฟากห้วย ในปีงบประมาณ ๒๕๓๐ แยกออกมา ๙ หมู่บ้าน ดังนี้

หมู่ที่ ๑ บ้านฟากห้วย	มีนายประสิทธิ์ พุทธิสิทธิ์ เป็นผู้ใหญ่บ้าน
หมู่ที่ ๒ บ้านฟากห้วย	มีนายประดิษฐ์ พิมพิสาร เป็นกำนันตำบลฟากห้วย
หมู่ที่ ๓ บ้านหนองผักบุ้ง	มีนายแสวง อินทนนท์ เป็นผู้ใหญ่บ้าน
หมู่ที่ ๔ บ้านกุดแต่	มีนายฉัน ชากระโทก เป็นผู้ใหญ่บ้าน
หมู่ที่ ๕ บ้านทตเจริญ	มีนายกุล พุดดอน เป็นผู้ใหญ่บ้าน
หมู่ที่ ๖ บ้านบุงแคน	มีนายสนั่น พิมพาลัย เป็นผู้ใหญ่บ้าน
หมู่ที่ ๗ บ้านนาเหล่าประชาสรรค์	มีนายอำคา นนทไกร เป็นผู้ใหญ่บ้าน
หมู่ที่ ๘ บ้านสวนอุดม	มีนายสุรพงษ์ ปันส่วน เป็นผู้ใหญ่บ้าน
หมู่ที่ ๙ บ้านเจริญสุข	มีนายสว่าง แก้วโกมล เป็นผู้ใหญ่บ้าน

พ.ศ. ๒๕๔๐ ได้มีพระราชบัญญัติตั้งองค์การบริหารส่วนตำบลฟากห้วยขึ้นในปีนั้น และในระหว่างปี พ.ศ.๒๕๔๐ ยังมีหมู่บ้านอยู่เพียง ๙ หมู่บ้านเท่านั้น จึงมีสมาชิกสภาองค์การบริหารส่วนตำบล ๑๘ คน และมีสมาชิกโดยตำแหน่งอีก ๙ คน ซึ่งมาจากกำนัน/ผู้ใหญ่บ้านทุกหมู่บ้าน และแพทย์ประจำตำบล โดยมีกำนันเป็นประธานกรรมการบริหาร และสมาชิกสภาองค์การบริหารส่วนตำบลอีก ๒ คน เป็นกรรมการบริหาร

พ.ศ.๒๕๕๒ องค์การบริหารส่วนตำบลปากห้วย ได้ประกาศยกฐานะขึ้นเป็นเทศบาลตำบลปากห้วย เมื่อวันที่ ๒๖ ตุลาคม ๒๕๕๒ จนถึงปัจจุบัน มีทั้งสิ้น ๑๑ หมู่บ้าน ดังนี้

หมู่ที่	ชื่อหมู่บ้าน	ชื่อ - สกุล	หมายเหตุ
๑	บ้านปากห้วย	นางพนม ศรีประเสริฐ	
๒	บ้านปากห้วย	นายสุวัฒน์ สีใส	
๓	บ้านหนองผักบุ้ง	นายสมบัติ เพ็ชรอด	
๔	บ้านกุดแต่	นายสุรินทร์ ฤทธิ์จันอัด	
๕	บ้านทตเจริญ	นายเฉลิมชัย กันเกตุทิม	
๖	บ้านบุงแคน	นายประสิทธิ์ เพ็ชรวิสัย	
๗	บ้านนาเหล่าประชาสรรค์	นางประทีน รัตนสุวรรณ	
๘	บ้านสวนอุดม	นายสุรพงษ์ ปันส่วน	กำนันตำบลปากห้วย
๙	บ้านเจริญสุข	นายสมาน วิทยาการ	
๑๐	บ้านใหม่หนองผักบุ้ง	นายอภิชาติ ผาสุข	
๑๑	บ้านหนองหลวง	นายวสันต์ ดุสิต	

๒.๑ เขตการปกครอง

เดิมตำบลปากห้วยแยกออกมาจากตำบลท่าข้าม อำเภอรัญประเทศ จังหวัดปราจีนบุรี ในปี พ.ศ. ๒๕๓๐ ตำบลท่าข้ามแบ่งเขตการปกครองออกเป็น ๑๔ หมู่บ้าน

หมู่ที่ ๑ บ้านปากห้วย	หมู่ที่ ๒ บ้านปากห้วย
หมู่ที่ ๓ บ้านหนองผักบุ้ง	หมู่ที่ ๔ บ้านท่าข้าม
หมู่ที่ ๕ บ้านวังมน	หมู่ที่ ๖ บ้านโคกสะแบง
หมู่ที่ ๗ บ้านโนนสังข์	หมู่ที่ ๘ บ้านหนองเอียน
หมู่ที่ ๙ บ้านฝายแตก	หมู่ที่ ๑๐ บ้านบุงแคน
หมู่ที่ ๑๑ บ้านหนองแ้	หมู่ที่ ๑๒ บ้านน้อยจานจุก
หมู่ที่ ๑๓ บ้านกุดแต่	หมู่ที่ ๑๔ บ้านชาวสะอาด

ต่อมาเมื่อปี พ.ศ.๒๕๓๐ ได้มีการแยกออกมาตั้งตำบลใหม่เป็นตำบลปากห้วย ในปีงบประมาณ ๒๕๓๐ แยกออกมา ๙ หมู่บ้าน ดังนี้

หมู่ที่ ๑ บ้านปากห้วย	มีนายประสิทธิ์ พุทธิสิทธิ์ เป็นผู้ใหญ่บ้าน
หมู่ที่ ๒ บ้านปากห้วย	มีนายประดิษฐ์ พิมพิสาร เป็นกำนันตำบลปากห้วย
หมู่ที่ ๓ บ้านหนองผักบุ้ง	มีนายแสวง อินทนนท์ เป็นผู้ใหญ่บ้าน
หมู่ที่ ๔ บ้านกุดแต่	มีนายผัน ชاکระโทก เป็นผู้ใหญ่บ้าน
หมู่ที่ ๕ บ้านทตเจริญ	มีนายกุล พุดดอน เป็นผู้ใหญ่บ้าน
หมู่ที่ ๖ บ้านบุงแคน	มีนายสนั่น พิมพาลัย เป็นผู้ใหญ่บ้าน
หมู่ที่ ๗ บ้านนาเหล่าประชาสรรค์	มีนายอำคา นนท์ไกร เป็นผู้ใหญ่บ้าน
หมู่ที่ ๘ บ้านสวนอุดม	มีนายสุรพงษ์ ปันส่วน เป็นผู้ใหญ่บ้าน
หมู่ที่ ๙ บ้านเจริญสุข	มีนายสว่าง แก้วโกมล เป็นผู้ใหญ่บ้าน

พ.ศ. ๒๕๔๐ ได้มีพระราชบัญญัติตั้งองค์การบริหารส่วนตำบลปากห้วยขึ้นในปีนั้น และในระหว่างปี พ.ศ.๒๕๔๐ ยังมีหมู่บ้านอยู่เพียง ๙ หมู่บ้านเท่านั้น จึงมีสมาชิกสภาองค์การบริหารส่วนตำบล ๑๘ คน และมีสมาชิกโดยตำแหน่งอีก ๙ คน ซึ่งมาจากกำนัน/ผู้ใหญ่บ้านทุกหมู่บ้าน และแพทย์ประจำตำบล โดยมีกำนันเป็นประธานกรรมการบริหาร และสมาชิกสภาองค์การบริหารส่วนตำบลอีก ๒ คน เป็นกรรมการบริหาร

พ.ศ.๒๕๕๒ องค์การบริหารส่วนตำบลปากห้วย ได้ประกาศยกฐานะขึ้นเป็นเทศบาลตำบลปากห้วย เมื่อวันที่ ๒๖ ตุลาคม ๒๕๕๒ จนถึงปัจจุบัน มีทั้งสิ้น ๑๑ หมู่บ้าน ดังนี้

หมู่ที่	ชื่อหมู่บ้าน	ชื่อ - สกุล	หมายเหตุ
๑	บ้านปากห้วย	นางพนม ศรีประเสริฐ	
๒	บ้านปากห้วย	นายสุวัฒน์ สีใส	
๓	บ้านหนองผักบุ้ง	นายสมบัติ เพ็งรอด	
๔	บ้านกุดแต่	นายสุรินทร์ ฤทธิ์จันอัด	
๕	บ้านทศเจริญ	นายเฉลิมชัย กันเกตุทิม	
๖	บ้านบึงแคน	นายประสิทธิ์ เพ็ชรวิสัย	
๗	บ้านนาเหล่าประชาสรรค์	นางประทีน รัตนสุวรรณ	
๘	บ้านสวนอุดม	นายสุรพงษ์ ปันส่วน	กำนันตำบลปากห้วย
๙	บ้านเจริญสุข	นายสมาน วิทยาการ	
๑๐	บ้านใหม่หนองผักบุ้ง	นายอภิชาติ ผาสุข	
๑๑	บ้านหนองหลวง	นายวสันต์ ดุสิต	

๒.๒ การเลือกตั้ง

ตำบลปากห้วย ได้แบ่งเขตการเลือกตั้งออกเป็น ๒ เขตเลือกตั้ง ดังนี้

เขตเลือกตั้งที่ ๑ ประกอบด้วย หมู่ที่ ๑,๒,๓,๗,๑๐,๑๑

เขตเลือกตั้งที่ ๒ ประกอบด้วย หมู่ที่ ๔,๕,๖,๘,๙

ประชาชนในเขตตำบลปากห้วย ส่วนใหญ่ให้ความร่วมมือในการเข้าร่วมกิจกรรมทางการเมืองเสมอมาและประชาชนในเขตเทศบาลยังมีส่วนร่วมในการบริหารงาน การช่วยเหลืองานเทศบาล เสนอแนะในกิจกรรมของเทศบาลในการดำเนินงานต่างๆ เช่น การประชุมประชาคมในการจัดแผนพัฒนาเทศบาล ประชุมประชาคมแก้ไขปัญหาความยากจน ฯลฯ เป็นต้น

ปัจจุบันผู้ที่ดำรงตำแหน่งทางการเมืองของเทศบาลตำบลปากห้วย ได้แก่

คณะผู้บริหารเทศบาลตำบลปากห้วย ประกอบด้วย

นายกเทศมนตรีตำบลปากห้วย นายอุเทน พิมพิสาร
รองนายกเทศมนตรีตำบลปากห้วย นายสว่าง แก้วโกมล
รองนายกเทศมนตรีตำบลปากห้วย นายสิทธิพร ประเสริฐ
เลขานุการนายกเทศมนตรีตำบลปากห้วย นายพงศ์พันธุ์ สอนโส
ที่ปรึกษานายกเทศมนตรีตำบลปากห้วย นายประดิษฐ์ พิมพิสาร

สภาเทศบาลตำบลปากห้วย ประกอบด้วย

ประธานสภาเทศบาลตำบลปากห้วย นายลี จันทรสีเงิน
รองประธานสภาเทศบาลตำบลปากห้วย นายสิทธิพงศ์ ศรีจันทร์
เลขานุการสภาเทศบาลตำบลปากห้วย นายศักดิ์พัทธ์ เนียมรินทร์

สมาชิกสภาเทศบาลตำบลปากห้วย เขต ๑ และ เขต ๒ ประกอบด้วย

หมู่ที่	ชื่อหมู่บ้าน	ชื่อ - สกุล สมาชิกสภาเทศบาลตำบลปากห้วย	หมายเหตุ
	เขต ๑		
๑	บ้านปากห้วย	นายประสงค์ หอกคำ	
๒	บ้านปากห้วย	นางพิมล รัตนสุวรรณ	
๓	บ้านหนองคู	นายสิทธิพงศ์ ศรีจันทร์	
๗	บ้านนาเหล่าประชาสรรค์	นายลี จันทรสีเงิน	
๑๐	บ้านใหม่หนองผักบุ้ง	นายณัฐวุฒิ ปันส่วน	
๑๑	บ้านหนองหลวง	ร้อยตรีอุทัย สอนโส	
	เขต ๒		
๔	บ้านกุดแต่	นายบุญชู งอนกระโทก	
๕	บ้านทดเจริญ	นางสมศรี อ่อนน้อม	
๖	บ้านปุงแคน	นางหว่า จันทรงาม	
๘	บ้านสวนอุดม	นางปราณี กั้นเกตุทิม	
๙	บ้านเจริญสุข	นางสาวภาณุณี บุญอุดม นางรัตจะนา ดาราศรี	

๓. ประชากร

๓.๑ ข้อมูลเกี่ยวกับจำนวนประชากร

ข้อมูลประชากร ณ เดือนพฤษภาคม พ.ศ.๒๕๖๔ ตำบลปากห้วยมีประชากรรวมทั้งสิ้น ๗,๕๓๑ คน ประกอบด้วยประชากร ชาย ๓,๗๐๐ คน หญิง ๓,๘๓๑ คน จำนวนครัวเรือน ๓,๔๘๖ ครัวเรือน สามารถแยกจำนวนประชากรรายหมู่บ้านได้ดังนี้

หมู่ที่	ชื่อหมู่บ้าน	ประชากร			จำนวนครัวเรือน	หมายเหตุ
		ชาย	หญิง	รวม		
๑	ปากห้วย	๕๓๙	๕๙๗	๑,๑๓๖	๖๘๓	
๒	ปากห้วย	๓๖๖	๓๗๙	๗๔๕	๔๘๗	
๓	หนองผักบุ้ง	๓๑๘	๓๒๖	๖๔๔	๒๘๓	
๔	กุดแต่้	๓๕๙	๓๗๘	๗๓๗	๒๘๒	
๕	ทตเจริญ	๒๙๘	๓๐๔	๖๐๒	๒๒๓	
๖	บึงแคน	๒๑๕	๒๐๓	๔๑๘	๑๗๔	
๗	นาเหล่าประชารักษ์	๒๕๕	๒๖๗	๕๒๒	๒๕๗	
๘	สวนอุดม	๒๘๑	๒๘๖	๕๖๗	๑๙๓	
๙	เจริญสุข	๖๔๒	๖๔๙	๑,๒๙๑	๕๗๒	
๑๐	ใหม่หนองผักบุ้ง	๒๓๑	๒๔๔	๔๗๕	๑๘๐	
๑๑	หนองหลวง	๑๙๖	๑๙๘	๓๙๔	๑๕๒	
	รวม	๓,๗๐๐	๓,๘๓๑	๗,๕๓๑	๓,๔๘๖	

๓.๒ ช่วงอายุและจำนวนประชากร

ตารางแสดงการเปรียบเทียบจำนวนประชากรและครัวเรือน (ย้อนหลัง ๓ ปี)

รายการ	ปีปัจจุบัน	ปีที่แล้ว	๒ ปีที่แล้ว	
ประชากรชาย	๓,๗๐๐	๓,๖๐๗	๓,๔๙๕	(คน)
ประชากรหญิง	๓,๘๓๑	๓,๗๔๒	๓,๖๒๖	(คน)
รวมประชากร	๗,๕๓๑	๗,๓๔๙	๗,๑๒๑	(คน)
บ้าน	๓,๔๘๖	๓,๑๖๔	๒,๙๔๗	(หลังคาเรือน)

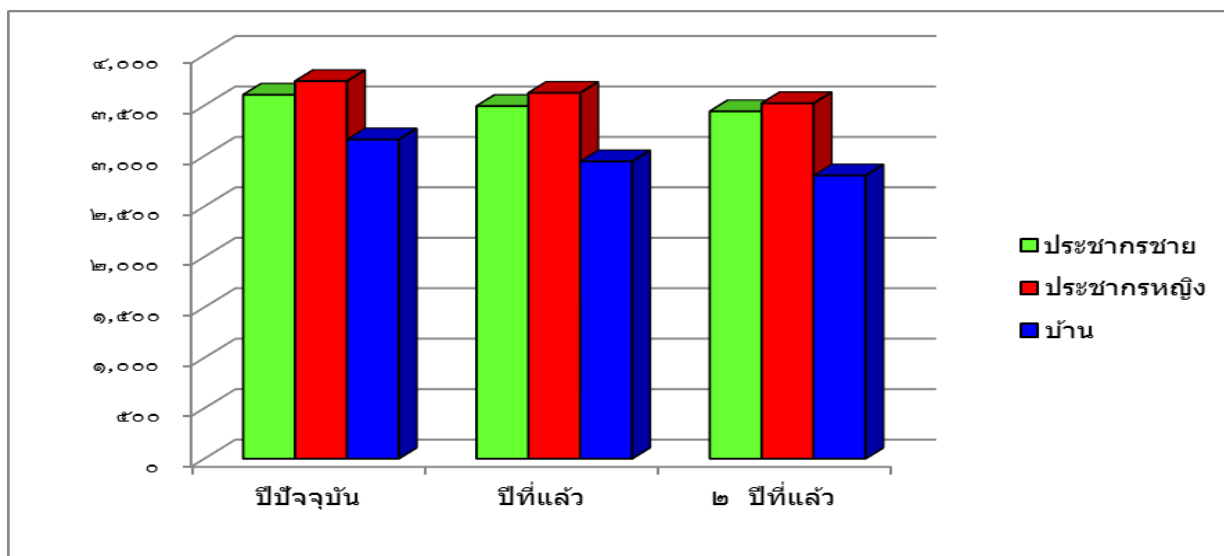

แผนพัฒนาท้องถิ่น (พ.ศ.๒๕๖๖ - ๒๕๗๐)

เทศบาลตำบลปากห้วย อำเภอรัญประเทศ จังหวัดสระแก้ว

๔. สภาพทางสังคม

๔.๑ การศึกษา

จากการสำรวจข้อมูลพื้นฐานพบว่า ประชากรอายุ ๑๕ - ๖๐ ปีเต็ม ร้อยละ ๙๘ สามารถอ่านเขียนภาษาไทยและคิดเลขอย่างง่ายได้ เด็กอายุ ๖ - ๑๔ ปี ร้อยละ ๙๙ ได้รับการศึกษาภาคบังคับ ๙ ปี ได้เรียนต่อชั้นมัธยมศึกษาปีที่ ๔ หรือเทียบเท่า การบริหารการศึกษาและการจัดการอยู่ในเกณฑ์ที่ดี

ปัญหาคือ ยังไม่สามารถที่จะแข่งขันกับเมืองใหญ่ๆ ได้

การแก้ปัญหาของเทศบาล ได้จัดกิจกรรมให้กับเด็กของศูนย์พัฒนาเด็กเล็ก การสนับสนุนอาหารเสริม(นม) อาหารกลางวัน ในกับโรงเรียนในเขตพื้นที่ และจัดกิจกรรมต่างๆ โดยให้โรงเรียนเข้ามามีส่วนร่วมมากที่สุด

๔.๒ สาธารณสุข

จากการสำรวจข้อมูลพื้นฐานพบว่า ประชากรส่วนมากมีสุขภาพที่ดี มีการคัดกรองสุขภาพให้กับประชาชนกลุ่มเสี่ยง โรคที่มักเกิดแก่ประชากรในชุมชน เช่นกัน ได้แก่ โรคความดัน เบาหวาน โรคเอดส์ โรคไข้เลือดออก มือ-ปาก-เท้าในเด็ก และโรคอื่นๆ อีกมาก มีสถิติเข้ารับการรักษาพยาบาล

ปัญหาคือ ประชาชนบางรายไม่ยอมไปคัดกรองหรือตรวจสุขภาพประจำปี

การแก้ไขปัญหา คือ เทศบาลและโรงพยาบาลส่งเสริมสุขภาพตำบลปากห้วย ได้จัดกิจกรรมร่วมมือกันรณรงค์ให้ชุมชนเห็นความสำคัญในเรื่องนี้ซึ่งก็ได้ผลในระดับหนึ่ง ประชาชนให้ความร่วมมือเป็นอย่างดี แต่ต้องเป็นการดำเนินการอย่างต่อเนื่องเป็นประจำทุกปี สำหรับเด็กแรกเกิด - ๖ ปี ผู้ปกครองสามารถเลี้ยงดูตรงตามเกณฑ์มาตรฐาน จากข้อมูลพื้นฐาน (จปฐ.) บางครัวเรือนไม่ได้กินอาหารที่ถูกสุขลักษณะเนื่องจากมีฐานะยากจน มีการใช้ยาเพื่อบำบัดอาการเจ็บป่วยที่ไม่เหมาะสม การออกกำลังกายยังไม่สม่ำเสมอ และประชากรส่วนมากไม่ได้รับการตรวจสุขภาพ ปัญหาเหล่านี้เทศบาลพยายามอย่างยิ่งที่จะแก้ไขปัญหา โดยร่วมมือกับโรงพยาบาลส่งเสริมสุขภาพตำบลปากห้วยจัดกิจกรรมเพื่อแก้ไขปัญหา

หน่วยงานที่ให้บริการด้านสาธารณสุข

- โรงพยาบาล	จำนวน - แห่ง
- โรงพยาบาลส่งเสริมสุขภาพ	จำนวน ๑ แห่ง
- คลินิกเอกชน	จำนวน - แห่ง

๔.๓ อาชญากรรม

ประชากรในเขตเทศบาลตำบลปากห้วยมีการป้องกันอุบัติภัยอย่างถูกวิธี มีความปลอดภัยในชีวิตและทรัพย์สิน พบปัญหาอาชญากรรม การลักขโมยในพื้นที่ชุมชน ได้แก่ หมู่ที่ ๑, ๒, ๙ และหมู่บ้านใกล้เคียงบางส่วน

การแก้ปัญหาของเทศบาลที่สามารถดำเนินการได้ตามอำนาจหน้าที่และงบประมาณที่มีอยู่อย่างจำกัด คือการติดตั้งกล้องวงจรปิดในจุดที่เป็นที่สาธารณะ ติดตั้งสัญญาณไฟกระพริบทางร่วมทางแยก รวมทั้งได้ตั้งจุดตรวจ จุดสกัด จุดบริการ ในช่วงเทศกาลที่มีวันหยุดหลายวันเพื่ออำนวยความสะดวกให้กับประชาชนต่อไปตามอำนาจหน้าที่ที่สามารถดำเนินการได้

๔.๔ ยาเสพติด

ปัญหา ยาเสพติดในพื้นที่ พบผู้ที่ติดยาเสพติดและผู้ค้าเมื่อเทียบกับพื้นที่อื่นถือว่าน้อย เหตุผลก็เนื่องมาจากว่าได้รับความร่วมมือกับทางผู้นำ ประชาชน หน่วยงานของเทศบาลที่ช่วยสอดส่องดูแลอยู่เป็นประจำ

การแก้ไขปัญหาของเทศบาลสามารถทำได้เฉพาะตามอำนาจหน้าที่เท่านั้น เช่น การณรงค์ การประชาสัมพันธ์ การแจ้งเบาะแส การฝึกอบรมให้ความรู้ ถ้านอกเหนือจากอำนาจหน้าที่ ก็เป็นเรื่องของอำเภอหรือตำรวจแล้วแต่กรณี ทั้งนี้ เทศบาลก็ได้ให้ความร่วมมือมาโดยตลอด

๔.๕ การสังคมสงเคราะห์

เทศบาลตำบลพากห้วยได้ดำเนินการด้านสังคมสงเคราะห์ ดังนี้

๑. ดำเนินการจ่ายเบี้ยยังชีพให้กับผู้สูงอายุ ผู้พิการ และผู้ป่วยเอดส์
๒. รับลงทะเบียนและประสานโครงการเงินอุดหนุนเพื่อการเลี้ยงดูเด็กแรกเกิด
๓. ประสานการทำบัตรผู้พิการ
๔. ตั้งโครงการการจ้างนักเรียน/นักศึกษาทำงานช่วงปิดภาคเรียน
๕. ตั้งโครงการช่วยเหลือผู้ยากจน ยากไร้ รายได้น้อย และผู้ด้อยโอกาสไร้ที่พึ่ง
๖. ตั้งโครงการปรับปรุงซ่อมแซมบ้านคนจน

๕. ระบบบริการพื้นฐาน

๕.๑ การคมนาคมขนส่ง

เส้นทางคมนาคมในพื้นที่เทศบาลตำบลพากห้วย เป็นถนนคอนกรีตเสริมเหล็กและถนนลาดยางชนิดผิวจราจรแอสฟัลท์ติก ร้อยละ ๗๐ เป้าหมายคือต้องการให้ได้มากกว่านี้หรือร้อยละ ๑๐๐ โดยผู้บริหารมีนโยบายที่จะดำเนินการก่อสร้างถนนคอนกรีตเสริมเหล็กให้ครบทุกสาย

ปัญหาคือ เทศบาลไม่สามารถดำเนินการได้เนื่องจากมีข้อจำกัดทางด้านงบประมาณ และพื้นที่ยังไม่เป็นที่สาธารณะ จะดำเนินการได้ก็ต่อเมื่อต้องเป็นที่สาธารณะ

การแก้ปัญหาคือ ประสานความร่วมมือกันหลายๆ ฝ่าย เพื่อที่จะทำความเข้าใจกับประชาชนในพื้นที่ และวิธีการที่จะดำเนินการแก้ไขอย่างไร ทั้งนี้ เทศบาลก็ได้ตั้งงบประมาณในส่วนนี้ไว้แล้ว และได้แจ้งประชาสัมพันธ์ให้ประชาชนได้รับทราบถึงเหตุผลเพื่อที่จะได้ช่วยกันแก้ไขปัญหาให้กับชุมชน

๕.๒ การไฟฟ้า

ปัจจุบันครัวเรือนที่มีไฟฟ้าใช้ร้อยละ ๙๙

ปัญหาคือ เทศบาลมีข้อจำกัดทางด้านงบประมาณ ไฟฟ้าส่องสว่างทางหรือที่สาธารณะยังไม่สามารถดำเนินการครอบคลุมพื้นที่ได้ทั้งหมด เนื่องจากพื้นที่ที่มีความต้องการให้ติดตั้งไฟฟ้าส่องสว่างนั้นยังไม่เป็นที่สาธารณะ เทศบาลจึงไม่สามารถดำเนินการได้เช่นเดียวกับถนน

การแก้ปัญหาคือ ประสานความร่วมมือกันหลายๆ ฝ่าย เพื่อที่จะทำความเข้าใจกับประชาชนในพื้นที่ และวิธีการที่จะดำเนินการแก้ไขอย่างไร ทั้งนี้ เทศบาลก็ได้ตั้งงบประมาณในส่วนนี้ไว้แล้ว และได้แจ้งประชาสัมพันธ์ให้ประชาชนได้รับทราบถึงเหตุผลเพื่อที่จะได้ช่วยกันแก้ไขปัญหาให้กับชุมชน

๕.๓ การประปา

เทศบาลตำบลปากห้วย ไม่มีกิจการประปาเป็นของตนเอง จึงไม่สามารถให้บริการประชาชนได้ ครอบคลุมทุกหลังคาเรือน หมู่บ้านที่เป็นชุมชนเมืองและใกล้เคียง จำนวน ๖ หมู่บ้าน ใช้น้ำประปาจากการประปา ส่วนภูมิภาค และอีก ๕ หมู่บ้าน ใช้น้ำประปาหมู่บ้าน และแหล่งน้ำธรรมชาติ

ปัญหาคือ แหล่งน้ำธรรมชาติต้นเขินทำให้ขาดแคลนน้ำในฤดูแล้ง มีข้อร้องเรียนเรื่องน้ำประปาไม่สะอาดอยู่บ่อยครั้ง สาเหตุเนื่องจากเป็นท่อประปาเก่าเกิดการตกตะกอนของน้ำ และแหล่งน้ำดิบในการผลิตประปามีขนาดเล็ก ทำให้มีเพียงพอในฤดูแล้ง ปัจจุบันเทศบาลยังประสบปัญหาการขาดแคลนน้ำไม่สามารถที่จะจัดหา น้ำดิบ สำหรับผลิตประปาให้ชุมชนได้

การแก้ปัญหาคือ การลงพื้นที่ดำเนินการแก้ไขตามจุดที่เกิดปัญหาในทันที การพิจารณาโครงการต่างๆ ที่ไม่สามารถดำเนินการได้นั้น เช่น โครงการขุดสระเพื่อเป็นแหล่งน้ำดิบในการผลิตประปาขนาดใหญ่ โครงการขยายเขตประปาส่วนภูมิภาค ฯลฯ เทศบาลก็ได้นำบรรจุในแผนพัฒนาสามปีเพื่อที่จะพิจารณาดำเนินการในปีต่อไป เมื่อมีงบประมาณและความจำเป็นก็สามารถดำเนินการได้ต่อเนื่อง เพื่อตอบสนองต่อความต้องการของประชาชนต่อไป

ระบบจำหน่ายประปาหมู่บ้านในเขตเทศบาลตำบลปากห้วย

ประปาหมู่บ้านหมู่ที่ ๔	บ้านกุดแต่	จำนวน	๑	แห่ง
ประปาหมู่บ้านหมู่ที่ ๕	บ้านทตเจริญ	จำนวน	๑	แห่ง
ประปาหมู่บ้านหมู่ที่ ๖	บ้านบุงแคน	จำนวน	๑	แห่ง
ประปาหมู่บ้านหมู่ที่ ๘	บ้านสวนอุดม	จำนวน	๑	แห่ง
ประปาหมู่บ้านหมู่ที่ ๗	บ้านนาเหล่าประชาสรรค์	จำนวน	๑	แห่ง

๕.๔ โทรศัพท์

(๑) จำนวนโทรศัพท์สาธารณะในเขตพื้นที่	จำนวน	๑๒	แห่ง
(๒) จำนวนโทรศัพท์ส่วนบุคคล	จำนวน	๑๕๐	หมายเลข
(๓) จำนวนชุมสายโทรศัพท์จำนวน	จำนวน	-	ชุมสาย
(๔) ที่ทำการไปรษณีย์โทรเลข	จำนวน	-	แห่ง
(๕) หอกระจายข่าวในพื้นที่ให้บริการได้ครอบคลุมร้อยละ ๘๐ ของพื้นที่			

๕.๕ ไปรษณีย์หรือการสื่อสารหรือการขนส่ง และวัสดุ ครุภัณฑ์

(๑) ที่ทำการไปรษณีย์	จำนวน	-	แห่ง
(๒) บริษัทขนส่งเอกชน	จำนวน	-	แห่ง

๖. ระบบเศรษฐกิจ

๖.๑ การเกษตร

ประชาชนในเขตตำบลปากห้วย ร้อยละ ๗๐ ประกอบอาชีพเกษตรกรรม ผลผลิตทางการเกษตรที่สำคัญ ได้แก่ ข้าว มันสำปะหลัง อ้อย ดังนี้

- อาชีพเกษตรกรรม	ร้อยละ	๖๓	ของจำนวนประชากร
- อาชีพเลี้ยงสัตว์	ร้อยละ	๑๑	ของจำนวนประชากร
- อาชีพประมง	ร้อยละ	๗	ของจำนวนประชากร
- อาชีพรับจ้าง	ร้อยละ	๘	ของจำนวนประชากร
- อาชีพค้าขาย	ร้อยละ	๕	ของจำนวนประชากร
- อาชีพรับราชการ	ร้อยละ	๔	ของจำนวนประชากร
- อาชีพอื่น ๆ	ร้อยละ	๒	ของจำนวนประชากร

๖.๒ ข้อมูลด้านแหล่งน้ำทางการเกษตร

ตำบลปากห้วย มีแหล่งน้ำที่ใช้สำหรับอุปโภค-บริโภค และใช้เพื่อการเกษตร จำนวน ๗ แห่ง แหล่งน้ำทั้ง ๗ แห่ง เดิมเคยเป็นแหล่งน้ำที่เกิดขึ้นเองตามธรรมชาติและเทศบาลได้ดำเนินการปรับปรุง/ขุดลอกขึ้นใหม่ เพื่อให้เพียงพอกับการอุปโภค-บริโภคของประชาชนในพื้นที่ ดังนี้

ลำห้วย	-	แห่ง	สระน้ำ	๓	แห่ง
หนองน้ำ	-	แห่ง	บ่อน้ำตื้น	๑๔	แห่ง
ลำคลอง	๗	แห่ง	บ่อบาดาล	๒	แห่ง
บึง	-	แห่ง	อ่างเก็บน้ำ	-	แห่ง
แม่น้ำ	-	แห่ง	ฝาย	๑	แห่ง
อื่นๆ (ระบุ)	-	แห่ง	เหมือง	-	แห่ง

แหล่งน้ำที่สำคัญในตำบลปากห้วย จำนวน ๗ แห่ง ดังนี้

๑. คลองพรหมโหด
๒. คลองชุมปูน
๓. คลองยุทธศาสตร์
๔. คลองพันท้าว
๕. คลองห้วยแซ้
๖. คลองน้อย
๗. คลอง รพช.

๖.๓ ข้อมูลด้านแหล่งน้ำกิน น้ำใช้ (หรือน้ำเพื่อการอุปโภค บริโภค)

เทศบาลตำบลปากห้วย ไม่มีกิจการประปาเป็นของตนเอง จึงไม่สามารถให้บริการประชาชนได้ครอบคลุมทุกหลังคาเรือน หมู่บ้านที่เป็นชุมชนเมืองและใกล้เคียง จำนวน ๖ หมู่บ้าน ใช้น้ำประปาจากการประปาส่วนภูมิภาค และอีก ๕ หมู่บ้าน ใช้น้ำประปาหมู่บ้าน และแหล่งน้ำธรรมชาติ

ระบบจำหน่ายประปาหมู่บ้านในเขตเทศบาลตำบลปากห้วย

ประปาหมู่บ้านหมู่ที่ ๔	บ้านกุดแต่	จำนวน	๑	แห่ง
ประปาหมู่บ้านหมู่ที่ ๕	บ้านทตเจริญ	จำนวน	๑	แห่ง
ประปาหมู่บ้านหมู่ที่ ๖	บ้านบุงแคน	จำนวน	๑	แห่ง
ประปาหมู่บ้านหมู่ที่ ๘	บ้านสวนอุดม	จำนวน	๑	แห่ง
ประปาหมู่บ้านหมู่ที่ ๗	บ้านนาเหล่าประชาสรรค์	จำนวน	๑	แห่ง

ประชาชนในเขตตำบลปากห้วย ร้อยละ ๖๓ ประกอบอาชีพเกษตรกรรม ผลผลิตทางการเกษตรที่สำคัญ ได้แก่ ข้าว มันสำปะหลัง อ้อย ดังนี้

- อาชีพเกษตรกรรม	ร้อยละ	๖๓	ของจำนวนประชากร
- อาชีพเลี้ยงสัตว์	ร้อยละ	๑๑	ของจำนวนประชากร
- อาชีพประมง	ร้อยละ	๗	ของจำนวนประชากร
- อาชีพรับจ้าง	ร้อยละ	๘	ของจำนวนประชากร
- อาชีพค้าขาย	ร้อยละ	๕	ของจำนวนประชากร
- อาชีพรับราชการ	ร้อยละ	๔	ของจำนวนประชากร
- อาชีพอื่น ๆ	ร้อยละ	๒	ของจำนวนประชากร

๖.๔ การประมง

ตำบลปากห้วย เป็นการประมงในลักษณะหาเลี้ยงชีพเพื่อบริโภคในครัวเรือน และการประมงเพื่อการค้า เช่น การเลี้ยงปลาในบ่อดิน การเลี้ยงปลาตุกในบ่อซีเมนต์ ร้อยละ ๗

๖.๕ การปศุสัตว์

การปศุสัตว์ในเขตตำบลปากห้วยเป็นการประกอบการในลักษณะเลี้ยงในครัวเรือนไม่ใช่เป็นอาชีพหลักแต่เป็นอาชีพเสริม เช่น การเลี้ยงไก่ เป็ด โค สุกร กระบือ

๖.๖ การบริการ

สถานประกอบการเทศพาณิชย์

- สถานธนาบาล จำนวน - แห่ง
- โรงฆ่าสัตว์ จำนวน - แห่ง

สถานประกอบการด้านการบริการ

- โรงแรม/รีสอร์ท/บ้านเช่า จำนวน ๓๙ แห่ง
- ธนาคาร จำนวน - แห่ง
- โรงภาพยนตร์ จำนวน - แห่ง
- สถานีขนส่ง จำนวน - แห่ง
- ร้านเกมส์ จำนวน - แห่ง
- ห้องสมุดประชาชน จำนวน - แห่ง

๖.๗ การท่องเที่ยว

วัดชนะไชยศรี หมู่ ๙ บ้านเจริญสุข ต.ปากห้วย อ.อรัญประเทศ จ.สระแก้ว เป็นวัดเก่าแก่คู่บ้านคูเมืองของ อรัญประเทศ เดิมชาวบ้านเรียก “วัดเกาะ” เชื่อกันว่าสร้างขึ้นหลังจากที่บรรพบุรุษของชาวไทยญ้อ อพยพเข้ามาอยู่ในบริเวณ อ.อรัญประเทศ อุโบสถของวัดชนะไชยศรี เป็นอุโบสถที่สร้างตามคติความเชื่อแบบไทยลาวดั้งเดิม โดยมีขนาดและสัดส่วนที่งดงาม อุโบสถแห่งนี้ชาวอรัญประเทศได้ดูแลรักษาเป็นอย่างดี (คณะกรรมการฝ่ายประมวลเอกสารและจดหมายเหตุ, ๒๕๔๕:๙๙)

การเดินทาง : เดินทางด้วยรถส่วนตัว ตามถนนทางหลวงหมายเลข ๓๐๖๗

Latitude : ๑๓.๖๘

longitude : ๑๐๒.๕๐

อยู่ห่างจากกรุงเทพฯประมาณ ๒๔๑ กม. ใช้เวลาเดินทางจากกรุงเทพฯประมาณ ๓ ชั่วโมง ๓ นาที *

อยู่ห่างจากตัวจังหวัดประมาณ ๔๕.๑ กม.ใช้เวลาเดินทางตัวจังหวัดประมาณ ๔๒ นาที **

อยู่ห่างจากตัวอำเภอประมาณ ๓.๘ กม.ใช้เวลาเดินทางตัวอำเภอประมาณ ๙ นาที ***





แผนพัฒนาท้องถิ่น (พ.ศ.๒๕๖๖ - ๒๕๗๐)
เทศบาลตำบลปากห้วย อำเภออรัญประเทศ จังหวัดสระแก้ว



๖.๘ อุตสาหกรรม

- กิจการอุตสาหกรรมขนาดเล็ก

๑. โรงสีชุมชน	จำนวน ๑ แห่ง
๒. โรงงานประกอบสายไฟ	จำนวน ๑ แห่ง

๖.๙ การพาณิชย์และกลุ่มอาชีพ

กิจการพาณิชย์

- สถานีบริการน้ำมัน จำนวน ๘ แห่ง
- ศูนย์การค้า/ห้างสรรพสินค้า จำนวน - แห่ง
- ตลาดสด จำนวน - แห่ง
- ร้านค้าทั่วไป จำนวน ๔๙ แห่ง
- ร้านขายวัสดุก่อสร้าง จำนวน ๑๑ แห่ง
- ร้านเสริมสวย ความงาม จำนวน ๑๒ แห่ง
- ร้านซ่อมรถ จำนวน ๑๑ แห่ง

กลุ่มอาชีพ

- กลุ่มวิสาหกิจชุมชนแปรรูปและถนอมอาหารตำบลปากห้วย
- กลุ่มวิสาหกิจชุมชนเกษตรกรผู้เลี้ยงสัตว์ปากห้วย
- กลุ่มวิสาหกิจชุมชนหัตถกรรมและศิลปประดิษฐ์ตำบลปากห้วย
- กลุ่มวิสาหกิจชุมชนผู้ปลูกพืชตำบลปากห้วย

๖.๑๐ แรงงาน

จากการสำรวจข้อมูลพื้นฐานพบว่า ประชากรที่มีอายุ ๑๕ – ๖๐ ปี อยู่ในกำลังแรงงาน ร้อยละ ๗๕ เมื่อเทียบกับอัตราส่วนกับจังหวัด ร้อยละ ๗๓.๙๙ ซึ่งสูงกว่ามาก แต่ค่าแรงในพื้นที่ต่ำกว่าระดับจังหวัด โดยเฉพาะแรงงานด้านการเกษตร ประชากรอายุระหว่าง ๒๕ – ๕๐ ปี บางส่วน ไปรับจ้างทำงานนอกพื้นที่ รวมทั้งแรงงานที่ไปทำงานต่างประเทศ ปัญหาที่พบคือ ประชากรต้องไปทำงานนอกพื้นที่ในเมืองที่มีโรงงานอุตสาหกรรม

บริษัท ห้างร้านใหญ่ๆ เพราะในพื้นที่ไม่มีโรงงานอุตสาหกรรมที่มีการจ้างแรงงานเยอะ เพราะพื้นที่ส่วนมากเป็นที่อยู่อาศัย ปัญหานี้ยังไม่สามารถแก้ไขได้

ราษฎรส่วนใหญ่ประมาณร้อยละ ๘๐ ประกอบอาชีพทำการเกษตรกรรมได้แก่ทำนา ปลูกข้าว ไร่ อ้อย ข้าวโพด รวมทั้งปลูกพืชผักสวนครัว ที่เหลือประกอบอาชีพส่วนตัวและรับจ้าง

๗. ศาสนา ประเพณี วัฒนธรรม

๗.๑ การนับถือศาสนา

ศาสนาพุทธ	ร้อยละ ๙๕
ศาสนาอื่น ๆ	ร้อยละ ๕

โดยมีข้อมูลศาสนสถาน ดังนี้

วัด จำนวน ๕ แห่ง ได้แก่

๑. วัดชนะไชยศรี (วัดเกาะ)
๒. วัดหนองคูราษฎร์บำรุง (วัดหนองคู)
๓. วัดหนองผักนึ่ง
๔. วัดกุตแต่
๕. วัดสวนอุดม

สำนักสงฆ์/ศูนย์ปฏิบัติธรรม จำนวน ๕ แห่ง ได้แก่

๑. สำนักสงฆ์นวลทิพย์
๒. สำนักสงฆ์รวมญาติเจริญโพธิธรรม
๓. สำนักสงฆ์อริยสัจจวัฒนบวร (หนองหลวง)
๔. สำนักสงฆ์บ้านบึงแคน
๕. ศูนย์ปฏิบัติธรรมตำบลปากห้วย

๗.๒ ประเพณีและงานประจำปี

- สืบสานวัฒนธรรมประเพณีสงกรานต์
 - กำหนดการจัดประเพณี** จัดขึ้นในเดือนเมษายนของทุกปี
 - กิจกรรม** ประพาดนางสงกรานต์ ประพาดสั้มตำลีลา รดน้ำดำหัวผู้สูงอายุ และขบวนแห่
- ประเพณีวันลอยกระทง
 - กำหนดการจัดประเพณี** จัดขึ้นในเดือนพฤศจิกายนของทุกปี (วันลอยกระทง)
 - กิจกรรม** ประพาดนางนพมาศ ประพาดกระทง การละเล่น ชุ้มกิจกรรม และขบวนแห่
- ประเพณีถวายเทียนพรรษา
 - กำหนดการจัดประเพณี** จัดขึ้นในเดือนกรกฎาคมของทุกปี (วันเข้าพรรษา)
 - กิจกรรม** หล่อเทียนพรรษา ประพาดการแกะสลักเทียนพรรษา การถวายเทียนพรรษา

๗.๓ ภูมิปัญญาท้องถิ่น ภาษาล้าน

ภูมิปัญญาท้องถิ่นที่โดดเด่น คือ

กลุ่มดอกไม้จันทน์ ได้แก่ การประดิษฐ์ดอกไม้จันทน์ พวงหรีด

กลุ่มสตรีปลาร้า ได้แก่ ผลิตภัณฑ์ปลาร้าสับ ปลาส้ม

กลุ่มจักสาน ได้แก่ ผลิตภัณฑ์ตะกร้าและเครื่องใช้จากเส้นพลาสติก

ภาษาล้าน คือ

ภาษาไทยกลาง ภาษาญ้อ ภาษาไทยโคราช ภาษาอีสาน

๗.๔ สินค้าพื้นเมืองและของที่ระลึก

ประชาชนในเขตตำบลปากห้วย มีอาหารพื้นบ้านประจำเชื้อชาติได้แก่ แป้งจี๊ ได้จากการนำแป้งหมักขนมจีนมาขึ้นรูปเป็นแผ่นบาง ๆ ทำให้สุกโดยการปิ้ง/ย่างไฟอ่อน ๆ ได้รสชาติจากแป้งหมักหอม ๆ แป้งจี๊เป็นได้ทั้งของฝากและอาหารพื้นบ้านสมัยโบราณที่ควรอนุรักษ์ไว้ อีกทั้งยังมีผลิตภัณฑ์เครื่องจักสานที่ทำขึ้นจากเส้นพลาสติก เป็นการเพิ่มมูลค่าจากวัสดุเหลือใช้นำมาประกอบเป็นเครื่องใช้ภายในครัวเรือน เช่น ตะกร้า ตะแกรง ภาชนะสำหรับใส่ของใช้ในครัวเรือน ดอกไม้ประดิษฐ์ เป็นต้น

๘. ทรัพยากรธรรมชาติ

๘.๑ น้ำ

น้ำที่ใช้ในการอุปโภค-บริโภคสำหรับประชาชนตำบลปากห้วย เป็นน้ำที่ได้จากแหล่งน้ำธรรมชาติ น้ำฝน และน้ำดิบจากคลองต่าง ๆ บางพื้นที่ต้องนำมาผ่านกระบวนการของระบบประปาเพื่อให้สะอาด และถูกสุขลักษณะมากขึ้น สำหรับน้ำใต้ดินมีปริมาณน้อย ไม่สามารถนำขึ้นมาใช้ให้เพียงพอกับความต้องการของประชาชนทุกครัวเรือนได้

๘.๒ ป่าไม้

เขตเทศบาลตำบลปากห้วยไม่มีป่าไม้

๘.๓ ภูเขา

เขตเทศบาลตำบลปากห้วยไม่มีภูเขา

๘.๔ คุณภาพของทรัพยากรธรรมชาติ

สภาพพื้นที่ของตำบลปากห้วยส่วนมากเป็นพื้นที่สำหรับเพาะปลูก ที่อยู่อาศัย ร้านค้า สถานประกอบการ ตามลำดับ และมีพื้นที่เพียงเล็กน้อยที่เป็นพื้นที่สาธารณะ ทรัพยากรธรรมชาติในพื้นที่ ก็ได้แก่ ดิน น้ำ ต้นไม้ อากาศที่ไม่มีมลพิษ

ทรัพยากรที่สำคัญอีกหนึ่งก็คือ น้ำ น้ำสำหรับใช้ในการเกษตรต้องรอฤดูฝน เนื่องจากแหล่งน้ำที่มีอยู่ไม่เพียงพอต่อความต้องการของประชาชน ในหน้าแล้งแหล่งน้ำเหล่านี้ประสบปัญหาตื้นเขิน น้ำแห้ง บางแห่งมีฝักตบชวาอยู่อย่างหนาแน่น

เทศบาลตำบลปากห้วย ได้แก้ไขปัญหาดังกล่าวโดยการขุดสระน้ำสาธารณะเพื่อให้ประชาชนใช้ร่วมกันและสำหรับเป็นแหล่งน้ำดิบในการผลิตประปาหมู่บ้าน ปัญหาด้านการจัดการขยะมูลฝอย เมื่อชุมชนแออัดขยะก็มากขึ้น การแก้ไขปัญหานี้ เทศบาลได้จัดทำโครงการเพื่อแก้ปัญหาให้กับประชาชนและเป็นไปตามความต้องการของประชาชน เช่น โครงการจัดหาถังขยะรองรับขยะให้ครอบคลุมทั้งพื้นที่ อีกทั้งยังจัดทำโครงการปลูกต้นไม้ในวัน

สำคัญต่างๆ ในพื้นที่ของตนเองและที่สาธารณะรวมทั้งปรับปรุงสภาพภูมิทัศน์ของเมืองให้ร่มรื่นสวยงาม ให้เป็นเมือง
น่าอยู่ เป็นที่พักผ่อนหย่อนใจของประชาชน ฯลฯ

ส่วนที่ ๒

ยุทธศาสตร์การพัฒนาองค์กรปกครองส่วนท้องถิ่น

๑. ความสัมพันธ์ระหว่างแผนพัฒนาระดับมหภาค

๑.๑ แผนยุทธศาสตร์ชาติ ๒๐ ปี (พ.ศ. ๒๕๖๑ – ๒๕๘๐)

โดยที่รัฐธรรมนูญแห่งราชอาณาจักรไทย มาตรา ๖๕ กำหนดให้รัฐพึงจัดให้มียุทธศาสตร์ชาติเป็นเป้าหมายการพัฒนาประเทศอย่างยั่งยืน ตามหลักธรรมาภิบาลเพื่อใช้เป็นกรอบในการจัดทำแผนต่างๆให้สอดคล้องและบูรณาการกันเพื่อให้เกิดเป็นพลังผลักดันร่วมกันไปสู่เป้าหมายดังกล่าว โดยให้เป็นไปตามที่กำหนดในกฎหมายว่าด้วยการจัดทำยุทธศาสตร์ชาติ และต่อมาได้มีการตราพระราชบัญญัติการจัดทำยุทธศาสตร์ชาติ พ.ศ. ๒๕๖๐ มีผลบังคับใช้เมื่อวันที่ ๑ สิงหาคม ๒๕๖๐ โดยกำหนดให้มีการแต่งตั้งคณะกรรมการยุทธศาสตร์ชาติ เพื่อรับผิดชอบในการจัดทำร่างยุทธศาสตร์ชาติ กำหนดวิธีการการมีส่วนร่วมของประชาชนในการจัดทำร่างยุทธศาสตร์ชาติ ในการติดตาม การตรวจสอบ และการประเมินผล รวมทั้งกำหนดมาตรการส่งเสริมและสนับสนุนให้ประชาชนทุกภาคส่วนดำเนินการให้สอดคล้องกับยุทธศาสตร์ชาติ

เพื่อให้เป็นไปตามที่กำหนดในพระราชบัญญัติการจัดทำ ยุทธศาสตร์ชาติ พ.ศ. ๒๕๖๐ คณะกรรมการยุทธศาสตร์ชาติได้แต่งตั้งคณะกรรมการจัดทำยุทธศาสตร์ชาติด้านต่างๆ รวม ๖ คณะอันประกอบด้วย คณะกรรมการจัดทำยุทธศาสตร์ชาติด้านความมั่นคง คณะกรรมการจัดทำยุทธศาสตร์ชาติด้านการสร้างความสามารถในการแข่งขัน คณะกรรมการจัดทำยุทธศาสตร์ชาติด้านการพัฒนาและเสริมสร้างศักยภาพทรัพยากรมนุษย์ คณะกรรมการจัดทำยุทธศาสตร์ชาติด้านการสร้างโอกาสและความเสมอภาคทางสังคม คณะกรรมการจัดทำยุทธศาสตร์ชาติด้านการสร้างการเติบโตบนคุณภาพชีวิตที่เป็นมิตรต่อสิ่งแวดล้อม และ คณะกรรมการจัดทำยุทธศาสตร์ชาติด้านการปรับสมดุลและพัฒนาระบบการบริหารจัดการภาครัฐ เพื่อรับผิดชอบในการดำเนินการจัดทำร่างยุทธศาสตร์ชาติให้เป็นไปตามหลักเกณฑ์ วิธีการ และเงื่อนไขที่กำหนด ตลอดจนได้จัดให้มีการรับฟังความคิดเห็นของประชาชนและหน่วยงานของรัฐที่เกี่ยวข้องอย่างกว้างขวางเพื่อประกอบการพิจารณาจัดทำร่างยุทธศาสตร์ชาติตามที่กฎหมายกำหนดแล้ว

ยุทธศาสตร์ชาติ ๒๐ ปี (พ.ศ. ๒๕๖๑-๒๕๘๐) เป็นยุทธศาสตร์ชาติฉบับแรกของประเทศไทยตามรัฐธรรมนูญแห่งราชอาณาจักรไทย ซึ่งจะต้องนำไปสู่การปฏิบัติเพื่อให้ประเทศไทยบรรลุวิสัยทัศน์ “ประเทศไทยมีความมั่นคง มั่งคั่ง ยั่งยืน เป็นประเทศพัฒนาแล้ว ด้วยการพัฒนาตามหลักปรัชญาของเศรษฐกิจพอเพียง” ภายในช่วงเวลาดังกล่าว เพื่อความสุขของคนไทยทุกคน

สถานการณ์ แนวโน้ม วิสัยทัศน์ และเป้าหมายในการพัฒนาประเทศ

๑. บทนำ

การพัฒนาประเทศไทยนับตั้งแต่แผนพัฒนาเศรษฐกิจและสังคมแห่งชาติ ฉบับที่ ๑ เป็นต้นมาได้ส่งผลให้ประเทศมีการพัฒนาในทุกมิติ ทั้งในด้านเศรษฐกิจที่ประเทศไทยได้รับการยกระดับเป็นประเทศในกลุ่มบนของกลุ่มประเทศระดับรายได้ปานกลาง ในด้านสังคมที่มีการพัฒนาคุณภาพชีวิตของประชาชนส่งผลให้ประเทศไทยหลุดพ้นจากการเป็นประเทศยากจน และในด้านสิ่งแวดล้อมที่ประเทศไทยมีข้อได้เปรียบในความหลากหลายเชิงนิเวศ อย่างไรก็ตาม ประเทศไทยยังมีความท้าทายต่อการพัฒนาที่สำคัญ อาทิ อัตราการขยายตัวทางเศรษฐกิจในปี ๒๕๖๐ ที่ร้อยละ ๓.๙ ถือว่าอยู่ในระดับต่ำกว่าศักยภาพ เมื่อเทียบกับร้อยละ ๖.๐ ต่อปีในช่วงเวลาเกือบ ๖ ทศวรรษที่ผ่านมา โดยมีสาเหตุหลักจากการชะลอตัวของการลงทุนภายในประเทศและสถานการณ์เศรษฐกิจโลกที่ยังไม่ฟื้นตัวได้เต็มที่ที่โครงสร้างเศรษฐกิจไทยที่ยังไม่สามารถขับเคลื่อนด้วยนวัตกรรมได้อย่างเต็มประสิทธิภาพภาคบริการและภาคเกษตรมีผลิตภาพการผลิตในระดับต่ำ ขาดการนำเทคโนโลยีเข้ามาเพิ่มประสิทธิภาพในการผลิต ประกอบกับแรงงานไทยยังมีปัญหาเรื่องคุณภาพและสมรรถนะที่ไม่สอดคล้องกับความต้องการในการขับเคลื่อนการพัฒนาของประเทศ

นอกจากนั้น ศักยภาพและคุณภาพของประชากรไทยทุกช่วงวัยยังคงเป็นปัจจัยท้าทายสำคัญต่อการพัฒนาประเทศ แม้ว่าการเข้าถึงระบบบริการสาธารณสุข การศึกษา บริการสาธารณสุข โครงสร้างพื้นฐานต่างๆ และการคุ้มครองทางสังคมอื่น ๆ ของคนไทยมีความครอบคลุมเพิ่มมากขึ้น แต่ยังคงมีปัญหาเรื่องคุณภาพการให้บริการที่มีมาตรฐานแตกต่างกันระหว่างพื้นที่ ซึ่งเป็นหนึ่งในสาเหตุหลักที่ทำให้ประเทศไทยยังคงมีปัญหาความเหลื่อมล้ำในหลายมิติ ขณะที่ปัญหาด้านความยากจนยังคงเป็นประเด็นท้าทายในการยกระดับการพัฒนาประเทศให้ประชาชนมีรายได้สูงขึ้นและแก้ปัญหาความเหลื่อมล้ำอย่างยั่งยืน ขณะเดียวกันการวางกลยุทธ์ระยะยาวในการฟื้นฟู การใช้ และการรักษาทรัพยากรอย่างบูรณาการเพื่อการพัฒนาประเทศที่ผ่านมายังขาดความชัดเจน ส่งผลให้ทรัพยากรธรรมชาติและสิ่งแวดล้อมของประเทศยังมีปัญหาการใช้อย่างสิ้นเปลืองและเสื่อมโทรมลงอย่างรวดเร็ว

ทั้งนี้ ปัญหาดังกล่าวข้างต้นมีสาเหตุส่วนหนึ่งมาจากประสิทธิภาพการบริหารจัดการภาครัฐ การพัฒนาประเทศขาดความต่อเนื่องและความยืดหยุ่นในการตอบสนองต่อความต้องการและปัญหาของประชาชน ขณะที่ความมั่นคงภายในประเทศยังมีหลายประเด็นที่ต้องเสริมสร้างให้เกิดความเข้มแข็ง ลดความขัดแย้งทางความคิดและอุดมการณ์ที่มีรากฐานมาจากความเหลื่อมล้ำ ความไม่เสมอภาค การขาดความเชื่อมั่นในกระบวนการยุติธรรม และปัญหาการขาดเสถียรภาพทางการเมืองตลอดจนส่งเสริมคนในชาติให้ยึดมั่นสถาบันหลักเป็นศูนย์รวมจิตใจให้เกิดความรักและความสามัคคี

ในขณะเดียวกัน การเปลี่ยนแปลงโครงสร้างประชากรที่มีสัดส่วนประชากรวัยแรงงานและวัยเด็กที่ลดลงและประชากรสูงอายุที่เพิ่มขึ้นอย่างต่อเนื่อง จะเป็นปัจจัยเสี่ยงสำคัญที่จะทำให้การพัฒนาประเทศในมิติต่าง ๆ มีความท้าทายมากขึ้น ทั้งในส่วนของเสถียรภาพทางการเงินการคลังของประเทศในการจัดสวัสดิการเพื่อดูแลผู้สูงอายุที่เพิ่มสูงขึ้น การลงทุนและการออม การเจริญเติบโตทางเศรษฐกิจของประเทศ ความมั่นคงทางสังคม การบริหารจัดการทรัพยากรธรรมชาติอย่างยั่งยืนซึ่งจะเป็นประเด็นท้าทายต่อการขับเคลื่อนประเทศไปสู่การเป็นประเทศพัฒนาแล้ว

๒. ปัจจัยและแนวโน้มที่คาดว่าจะส่งผลต่อการพัฒนาประเทศ

แม้ว่าประเทศไทยจะมีตำแหน่งที่ตั้งที่สามารถเป็นศูนย์กลางในการเชื่อมโยงในภูมิภาค และเป็นประตูสู่เอเชีย แต่การที่มีอาณาเขตติดกับประเทศเพื่อนบ้านหลายประเทศ ทำให้ปัญหาด้านเขตแดนกับประเทศเพื่อนบ้านยังคงเป็นความท้าทายด้านความมั่นคงในอนาคต นอกจากนี้ ประเทศไทยยังคงต้องให้ความสำคัญกับปัญหาด้านความมั่นคงอื่น ๆ ที่มีความซับซ้อน ละเอียดอ่อน และมีความเชื่อมโยงกันหลายมิติ ที่อาจเป็นประเด็นท้าทายต่อการสร้างบรรยากาศความไว้วางใจระหว่างรัฐกับประชาชนและระหว่างประชาชนกับประชาชน ซึ่งรวมถึงการสร้างความสามัคคีของคนในชาติที่จะนำไปสู่การแก้ปัญหาความขัดแย้งระหว่างกลุ่มประชากรไทยที่มีแนวคิดและความเชื่อที่แตกต่างกันอย่างยั่งยืนนอกจากนี้ การขยายอิทธิพลและการเพิ่มบทบาทของประเทมหาอำนาจ ที่อาจก่อให้เกิดการเปลี่ยนแปลงไปสู่ระบบหลายขั้วอำนาจ หรือเกิดการย้ายขั้วอำนาจทางเศรษฐกิจ ซึ่งอาจส่งผลกระทบต่อเสถียรภาพทางเศรษฐกิจของประเทศในอนาคต ขณะที่องค์กรที่ไม่ใช่รัฐ อาทิ องค์กรระหว่างประเทศ และบริษัทข้ามชาติ จะมีบทบาทมากขึ้นในการกำหนดกฎ ระเบียบ ทิศทางความสัมพันธ์และมาตรฐานสากลต่างๆ ทั้งในด้านความมั่นคง และเศรษฐกิจ รวมทั้งการรวมกลุ่มเศรษฐกิจและการเปิดเสรีในภูมิภาคที่นำไปสู่ความเชื่อมโยงในทุกระบบ อาจก่อให้เกิดความเสี่ยงด้านอาชญากรรมข้ามชาติและเศรษฐกิจนอกระบบ รวมทั้งปัญหายาเสพติด การค้ามนุษย์ และการลักลอบเข้าเมือง

ในทางกลับกัน ความเปลี่ยนแปลงจากโลกาภิวัตน์และความก้าวหน้าทางวิทยาศาสตร์และเทคโนโลยีที่ได้รับการพัฒนาอย่างก้าวกระโดดจะก่อให้เกิดนวัตกรรมอย่างพลิกผัน อาทิ เทคโนโลยีปัญญาประดิษฐ์ อินเทอร์เน็ตในทุกสิ่ง การวิเคราะห์ข้อมูลขนาดใหญ่ หุ่นยนต์และโดรน เทคโนโลยีพันธุกรรมสมัยใหม่ และเทคโนโลยีทางการเงิน ซึ่งตัวอย่างแนวโน้มการพัฒนาเทคโนโลยีอย่างก้าวกระโดดเหล่านี้ คาดว่าจะเป็นปัจจัยสนับสนุนหลักที่ช่วยทำให้เศรษฐกิจโลกและเศรษฐกิจไทยมีแนวโน้มที่จะกลับมาขยายตัวได้เข้มแข็งขึ้น แนวโน้มสำคัญที่จำเป็นต้องมีการติดตามอย่างใกล้ชิด อาทิ การรวมกลุ่มทางการค้าและการลงทุนที่จะมีความหลากหลายเพิ่มมากขึ้น การแข่งขันที่คาดว่าจะรุนแรงขึ้นในการเพิ่มผลิตภาพและสร้างความหลากหลายของสินค้าและบริการที่ตอบโจทย์รูปแบบชีวิตใหม่ๆ

นอกจากนั้น ประเทศไทยคาดว่าจะเข้าสู่การเป็นสังคมสูงวัยระดับสุดยอดในปี ๒๕๗๔ จะก่อให้เกิดโอกาสใหม่ๆ ในการตอบสนองความต้องการของกลุ่มผู้บริโภคนสูงอายุที่จะมีสัดส่วนเพิ่มขึ้นอย่างต่อเนื่อง รวมทั้งการคาดการณ์ว่าครอบครัวไทยจะมีขนาดเล็กลงและมีรูปแบบที่หลากหลายมากขึ้นประชากรในประเทศไทยจะมีช่วงอายุที่แตกต่างกันและจะมีกลุ่มคนช่วงอายุใหม่ๆ เพิ่มขึ้น ซึ่งจะส่งผลกระทบต่อทัศนคติและพฤติกรรมที่แตกต่างกัน ดังนั้น การเตรียมความพร้อมของประชากรให้มีคุณภาพและการนำเทคโนโลยีที่เหมาะสมมาใช้ในการผลิตและการบริการของประเทศจะเป็นความท้าทายสำคัญในระยะต่อไป

ในขณะเดียวกัน โครงสร้างประชากรที่เข้าสู่สังคมสูงวัย อาจทำให้เกิดความต้องการแรงงานต่างชาติเพิ่มมากขึ้นเพื่อทดแทนจำนวนแรงงานไทยที่ลดลง ซึ่งปัจจัยด้านการเปิดเสรีในภูมิภาคและความก้าวหน้าของการพัฒนาระบบคมนาคมขนส่งในภูมิภาคจะทำให้การเคลื่อนย้ายแรงงานและการย้ายถิ่นมีความสะดวกมากขึ้น และเป็นปัจจัยสำคัญที่จะทำให้เกิดการเคลื่อนย้ายประชากรเข้าออกประเทศเพิ่มมากขึ้น โดยเฉพาะในกลุ่มประชากรที่มีศักยภาพซึ่งมีแนวโน้มในการเคลื่อนย้ายไปเรียนหรือทำงานในทั่วทุกมุมโลกสูงขึ้น ทั้งนี้ การย้ายถิ่นส่วนใหญ่มีวัตถุประสงค์เพื่อแสวงหาโอกาสทางเศรษฐกิจที่ดีขึ้น จึงอาจจะเป็นไปได้ที่ประเทศไทยจะยังคงเป็นประเทศผู้รับของประชากรจากประเทศเพื่อนบ้านขณะที่ประชากรไทย โดยเฉพาะแรงงานทักษะอาจมีแรงจูงใจในการย้ายถิ่นไปยังประเทศที่มีระดับการพัฒนาที่ดีกว่า อาจทำให้การแย่งชิงแรงงานมีความรุนแรงมากขึ้น ซึ่งจะยิ่งทำให้เกิดความเสี่ยงต่อการเจริญเติบโตทางเศรษฐกิจและการเปลี่ยนแปลงของบริบทสังคมไทย

นอกจากนี้ ผลกระทบจากการเปลี่ยนแปลงสภาพภูมิอากาศคาดว่าจะมีความรุนแรงมากขึ้นทั้งในเชิงความผันผวน ความถี่ และขอบเขตที่กว้างขวางมากขึ้น ซึ่งจะสร้างความเสียหายต่อชีวิตและทรัพย์สิน ระบบโครงสร้างพื้นฐานที่จำเป็น ตลอดจนระบบผลิตทางการเกษตรที่สัมพันธ์ต่อเนื่องกับความมั่นคงด้านอาหารและน้ำ ขณะที่ระบบนิเวศต่างๆ มีแนวโน้มเสื่อมโทรมลง และมีความเป็นไปได้ค่อนข้างสูงในการสูญเสียความสามารถในการรองรับความต้องการของมนุษย์ได้อย่างมีประสิทธิภาพอย่างไรก็ดี ระดับความรุนแรงของผลกระทบอันเกิดจากการเปลี่ยนแปลงภูมิอากาศโลกและความเสื่อมโทรมของระบบนิเวศต่าง ๆ ดังกล่าวที่แต่ละประเทศจะต้องเผชิญจะมีความแตกต่างกัน ทำให้การเป็นสังคมสีเขียว การรักษาและบริหารจัดการทรัพยากรธรรมชาติและสิ่งแวดล้อมอย่างบูรณาการจะได้รับความสำคัญและความสนใจจากนานาประเทศรวมทั้งประเทศไทยเพิ่มมากขึ้น พลังงานทดแทนและพลังงานทางเลือก รวมถึงการสร้างสมดุลความมั่นคงด้านพลังงานและอาหารมีแนวโน้มที่จะมีความสำคัญเพิ่มมากขึ้น กฎระเบียบและข้อตกลงด้านสิ่งแวดล้อมจะมีความเข้มข้นและเข้มงวดขึ้น โดยกรอบการพัฒนาตามข้อตกลงระหว่างประเทศต่างๆ ที่สำคัญ เช่น เป้าหมายการพัฒนาที่ยั่งยืน และบันทึกความตกลงปารีสจะได้รับการนำไปปฏิบัติอย่างจริงจังมากยิ่งขึ้น

แนวโน้มเหล่านี้จะก่อให้เกิดความท้าทายต่อการพัฒนาประเทศในหลายมิติ ทั้งในส่วนของการทำงานและอาชีพ สาขาการผลิตและบริการใหม่ๆ ความมั่นคงของประเทศอันเกิดจากภัยคุกคามและความเสี่ยงด้านอื่นๆ ที่ซับซ้อนขึ้น อาชญากรรมไซเบอร์ รูปแบบการก่อสงครามที่ใช้เทคโนโลยีเป็นเครื่องมือ การเคลื่อนย้ายอย่างเสรีและรวดเร็วของผู้คน เงินทุน ข้อมูลข่าวสาร องค์ความรู้ เทคโนโลยี และสินค้าและบริการ การปรับตัวต่อการเปลี่ยนแปลงสภาพภูมิอากาศที่รวดเร็วและคาดการณ์ได้ยาก การเกิดขึ้นของโรคระบาด และโรคอุบัติใหม่ที่จะส่งผลให้การเฝ้าระวังด้านการสาธารณสุขในประเทศมีความสำคัญมากขึ้น อาจนำไปสู่ปัญหาความเหลื่อมล้ำที่ทวีความรุนแรงมากขึ้นได้ หากไม่มีมาตรการที่มีประสิทธิภาพในการป้องกันและรองรับผลกระทบต่างๆ ที่คาดว่าจะเกิดขึ้น ซึ่งรวมถึงการเตรียมความพร้อมเพื่อรองรับการเปลี่ยนแปลงทางเทคโนโลยีและนวัตกรรมแบบพลิกผันที่จะเกิดขึ้นอย่างรวดเร็ว โดยเฉพาะอย่างยิ่งหากการเข้าถึงเทคโนโลยี โครงสร้างพื้นฐาน และองค์ความรู้สมัยใหม่มีระดับความแตกต่างกันระหว่างกลุ่มประชากรต่างๆ โดยการเปลี่ยนแปลงทางเทคโนโลยีและนวัตกรรมดังกล่าวจะส่งผลต่อทั้งการทำงานและอาชีพที่จะมีรูปแบบและลักษณะงานที่เปลี่ยนไป มีความต้องการแรงงานที่มีสมรรถนะสูงเพิ่มมากขึ้น หลายอาชีพอาจหายไปจากตลาดงานในปัจจุบันและบางอาชีพจะถูกทดแทนด้วยระบบอัตโนมัติ โดยเฉพาะอาชีพที่ต้องการทักษะระดับต่ำ ก่อให้เกิดความเสี่ยงต่อความมั่นคงและคุณภาพชีวิตของประชาชนที่ปรับตัวไม่ทันหรือขาดความรู้และทักษะที่ทันกับยุคสมัยที่เปลี่ยนแปลงไปกระแสโลกาภิวัตน์ที่จะทำให้เกิดการพัฒนาขยายความเป็นเมือง วิถีชีวิตที่เปลี่ยนไปอย่างรวดเร็ว รวมทั้งการเปลี่ยนแปลงทางสภาพภูมิอากาศที่อาจจะมีผลกระทบรุนแรงมากยิ่งขึ้น ซึ่งปัจจัยทั้งหมดดังกล่าวจะส่งผลให้ปัญหาความยากจนและความเหลื่อมล้ำของประเทศมีความซับซ้อนมากยิ่งขึ้น

จากปัจจัยและแนวโน้มที่คาดว่าจะส่งผลต่อการขับเคลื่อนการพัฒนาประเทศในมิติต่างๆข้างต้น เห็นได้ว่าบริบทและสภาพแวดล้อมทั้งภายในและภายนอกประเทศมีแนวโน้มที่จะเปลี่ยนแปลงอย่างรวดเร็ว มีพลวัตสูง และมีความซับซ้อนหลากหลายมิติ ซึ่งจะส่งผลต่ออนาคตการพัฒนาประเทศอย่างมาก ดังนั้น การพัฒนาประเทศจึงจำเป็นต้องมียุทธศาสตร์การพัฒนาที่ครอบคลุมทุกมิติและทุกด้าน การพัฒนาที่เกี่ยวข้อง มีความร่วมมือในลักษณะประชารัฐจากภาคส่วนต่างๆ ในรูปแบบของหุ้นส่วนการพัฒนาที่เป็นการดำเนินงานอย่างบูรณาการ เนื่องจากทุกมิติการพัฒนามีความเกี่ยวข้องซึ่งกันและกัน โดยประเทศไทยจำเป็นต้องมีทรัพยากรมนุษย์ที่มีคุณภาพ มีความรู้ สมรรถนะ และทักษะที่สอดคล้องกับการ

เปลี่ยนแปลงต่างๆ สามารถรู้เท่าทันและปรับตัวให้สามารถดำเนินชีวิตได้อย่างมีความสุข มีอาชีพที่มั่นคง สร้างรายได้ ท่ามกลางความเปลี่ยนแปลงกฎเกณฑ์และกติกาใหม่ๆ และมาตรฐานที่สูงขึ้น โดยเฉพาะในโลกที่มีการเปลี่ยนแปลงอย่างรวดเร็วซึ่งจำเป็นต้องมีการพัฒนาระบบและปัจจัยส่งเสริมต่าง ๆ ที่เกี่ยวข้องไปพร้อมกัน ทั้งในส่วนของระบบการเรียนการสอน และการพัฒนาทักษะฝีมือที่สอดคล้องกันกับการพัฒนาของคนในแต่ละช่วงวัย ระบบบริการสาธารณะ โครงสร้างพื้นฐาน รวมทั้งการให้ความสำคัญกับการส่งเสริมเทคโนโลยีและนวัตกรรม เพื่อให้ประเทศไทยสามารถยกระดับเป็นเจ้าของเทคโนโลยีและนวัตกรรมก้าวหน้าโลก จากการต่อยอดการพัฒนาบนพื้นฐานนโยบายไทยแลนด์ ๔.๐ ส่งผลให้เกิดการสร้างห่วงโซ่มูลค่าทางเศรษฐกิจในทั้งภาคอุตสาหกรรม ภาคเกษตรและภาคบริการ กระจายผลประโยชน์จากการพัฒนา ลดปัญหาความเหลื่อมล้ำ และนำไปสู่การเสริมสร้างคุณภาพชีวิตของประชาชนทุกภาคส่วน

นอกจากนี้ ประเทศไทยต้องให้ความสำคัญกับการสร้างสมดุลความมั่นคงด้านพลังงานและอาหาร การรักษาไว้ซึ่งความหลากหลายเชิงนิเวศ การส่งเสริมการดำเนินชีวิตและธุรกิจ และการพัฒนาและขยายความเป็นเมืองที่เติบโตอย่างต่อเนื่องที่เป็นมิตรต่อสิ่งแวดล้อม พร้อมกับการมีข้อกำหนดของรูปแบบและกฎเกณฑ์ที่เกี่ยวข้องเนื่องกับลักษณะการใช้พื้นที่ที่ชัดเจน ขณะที่การพัฒนาโครงสร้างพื้นฐานและระบบโลจิสติกส์ กฎหมาย ระบบภาษีต้องมีกลยุทธ์การพัฒนาที่สามารถอำนวยความสะดวกและส่งเสริมให้ประเทศมีศักยภาพการแข่งขันที่สูงขึ้น และสามารถใช้จุดแข็งในเรื่องตำแหน่งที่ตั้งทางภูมิศาสตร์ของประเทศให้เกิดประโยชน์ต่อการพัฒนาประเทศมากขึ้น รวมทั้งให้ความสำคัญของการรวมกลุ่มความร่วมมือกับนานาประเทศในระดับภูมิภาคและระดับโลก เพื่อกระชับและสร้างสัมพันธ์ไมตรี เสริมสร้างความสัมพันธ์ทางการทูต ซึ่งจะก่อให้เกิดการสร้างพลังทางเศรษฐกิจและรักษาความมั่นคงของประเทศ โดยจำเป็นต้องสร้างความพร้อมในการที่จะยกระดับมาตรฐานและมีการปฏิบัติให้เป็นไปตามระเบียบกติกาสากลในด้านต่างๆ ขณะเดียวกันประเทศไทยจำเป็นต้องเร่งให้มีการปฏิรูประบบราชการและการเมืองเพื่อให้เกิดการบริหารราชการที่ดีและมีเสถียรภาพทางการเมือง มีการส่งเสริมคนในชาติให้ยึดมั่นสถาบันหลักเป็นศูนย์รวมจิตใจเพื่อให้เกิดความรักความสามัคคี และลดความขัดแย้งภายในประเทศ โดยที่นโยบายการพัฒนาต่างๆ จำเป็นต้องคำนึงถึงความสอดคล้องกับโครงสร้างและลักษณะพฤติกรรมของประชากรที่อาจจะมีความแตกต่างจากปัจจุบันมากขึ้น

ดังนั้น ภายใต้เงื่อนไขโครงสร้างประชากร โครงสร้างเศรษฐกิจ สภาพสังคม สภาพภูมิอากาศสิ่งแวดล้อม และปัจจัยการพัฒนาต่างๆ ที่เกี่ยวข้อง ส่งผลให้ประเทศไทยจำเป็นต้องมีการวางแผนการพัฒนาที่รอบคอบและครอบคลุม อย่างไรก็ตาม หลายประเด็นพัฒนาเป็นเรื่องที่ต้องใช้ระยะเวลาในการดำเนินงานเพื่อให้เกิดการปรับตัวซึ่งจะต้องหยั่งรากลึกกลงไปถึงการเปลี่ยนแปลงในเชิงโครงสร้างการขับเคลื่อนการพัฒนาให้ประเทศเจริญก้าวหน้าไปในอนาคตจึงจำเป็นต้องกำหนดวิสัยทัศน์ในระยะยาวที่ต้องบรรลุ พร้อมทั้งแนวยุทธศาสตร์หลักในด้านต่างๆ เพื่อเป็นกรอบในการขับเคลื่อนการพัฒนาอย่างบูรณาการบนพื้นฐานประชารัฐเพื่อยกระดับจุดแข็งและจุดเด่นของประเทศ และปรับปรุงแก้ไขจุดอ่อนและจุดด้อยต่างๆ อย่างเป็นระบบ โดยยุทธศาสตร์ชาติจะเป็นเป้าหมายใหญ่ในการขับเคลื่อนประเทศ และถ่ายทอดไปสู่แผนในระดับอื่น ๆ เพื่อนำไปสู่การปฏิบัติทั้งในระดับยุทธศาสตร์ ภารกิจและพื้นที่ ซึ่งรวมถึงพื้นที่พิเศษต่างๆ อาทิ เขตเศรษฐกิจพิเศษชายแดน เขตพัฒนาพิเศษภาคตะวันออกเพื่อการพัฒนาประเทศสามารถดำเนินการได้อย่างมั่นคง มั่งคั่ง และ ยั่งยืน

๓. วิสัยทัศน์ประเทศไทย

“ประเทศไทยมีความมั่นคง มั่งคั่ง ยั่งยืน เป็นประเทศพัฒนาแล้ว ด้วยการพัฒนาตามหลักปรัชญาของเศรษฐกิจพอเพียง” หรือเป็นคติพจน์ประจำชาติว่า “มั่นคง มั่งคั่ง ยั่งยืน” เพื่อสนองต่อต่อผลประโยชน์แห่งชาติ อันได้แก่ การมีเอกราช อธิปไตย การดำรงอยู่อย่างมั่นคง และยั่งยืนของสถาบันหลักของชาติ และประชาชนจากภัยคุกคามทุกรูปแบบ การอยู่ร่วมกันในชาติอย่างสันติสุขเป็นปึกแผ่น มีความมั่นคงทางสังคม ท่ามกลางพหุสังคมและการมีเกียรติและศักดิ์ศรีของความเป็นมนุษย์ความเจริญเติบโตของชาติ ความเป็นธรรมและความอยู่ดีมีสุขของประชาชน ความยั่งยืนของฐานทรัพยากรธรรมชาติสิ่งแวดล้อม ความมั่นคงทางพลังงานและอาหาร ความสามารถในการรักษาผลประโยชน์ของชาติภายใต้การเปลี่ยนแปลงของสภาวะแวดล้อมระหว่างประเทศ และการอยู่ร่วมกันอย่างสันติประสานสอดคล้องกันด้านความมั่นคงในประชาคมอาเซียนและประชาคมโลกอย่างมีเกียรติและศักดิ์ศรี

ความมั่นคง หมายถึง การมีความมั่นคงปลอดภัยจากภัยและการเปลี่ยนแปลงทั้งภายในประเทศและภายนอกประเทศในทุกระดับ ทั้งระดับประเทศ สังคม ชุมชน ครัวเรือน และปัจเจกบุคคล และมีความมั่นคงในทุกมิติ ทั้งมิติทางการทหาร เศรษฐกิจ สังคม สิ่งแวดล้อม และการเมือง เช่น ประเทศมีความมั่นคงในเอกราชและอธิปไตย มีการปกครองระบอบประชาธิปไตยที่มีพระมหากษัตริย์ทรงเป็นประมุข สถาบันชาติ ศาสนา พระมหากษัตริย์มีความเข้มแข็งเป็นศูนย์กลางและเป็นที่ยึดเหนี่ยวจิตใจของประชาชน มีระบบการเมืองที่มั่นคงเป็นกลไกที่นำไปสู่การบริหารประเทศที่ต่อเนื่องและโปร่งใสตามหลักธรรมาภิบาล สังคมมีความปรองดองและความสามัคคี สามารถผนึกกำลังเพื่อพัฒนาประเทศ ชุมชนมีความเข้มแข็ง ครอบครัวมีความอบอุ่น ประชาชนมีความมั่นคงในชีวิต มีงานและรายได้ที่มั่นคงพอเพียงกับการดำรงชีวิต มีการออมสำหรับวัยเกษียณ ความมั่นคงของอาหาร พลังงาน และน้ำ มีที่อยู่อาศัยและความปลอดภัยในชีวิตทรัพย์สิน

ความมั่งคั่ง หมายถึง ประเทศไทยมีการขยายตัวของเศรษฐกิจอย่างต่อเนื่องและมีความยั่งยืนจนเข้าสู่กลุ่มประเทศรายได้สูง ความเหลื่อมล้ำของการพัฒนาลดลง ประชากรมีความอยู่ดีมีสุขได้รับผลประโยชน์จากการพัฒนาอย่างเท่าเทียมกันมากขึ้น และมีการพัฒนาอย่างทั่วถึงทุกภาคส่วนมีคุณภาพชีวิตตามมาตรฐานขององค์การสหประชาชาติ ไม่มีประชาชนที่อยู่ในภาวะความยากจนเศรษฐกิจในประเทศมีความเข้มแข็งขณะเดียวกันต้องมีความสามารถในการแข่งขันกับประเทศต่างๆทั้งในตลาดโลกและตลาดภายในประเทศเพื่อให้สามารถสร้างรายได้ทั้งจากภายในและภายนอกประเทศตลอดจนมีการสร้างฐานเศรษฐกิจและสังคมแห่งอนาคต เพื่อให้สอดคล้องกับบริบทการพัฒนาที่เปลี่ยนแปลงไป และประเทศไทยมีบทบาทที่สำคัญในเวทีโลก และมีความสัมพันธ์ทางเศรษฐกิจและการค้าอย่างแน่นแฟ้นกับประเทศในภูมิภาคเอเชีย เป็นจุดสำคัญของการเชื่อมโยงในภูมิภาค ทั้งการคมนาคมขนส่ง การผลิต การค้า การลงทุน และการทำธุรกิจ เพื่อให้เป็นพลังในการพัฒนา นอกจากนี้ยังมีความสมบูรณ์ในทุนที่จะสามารถสร้างการพัฒนาต่อเนื่องไปได้ ได้แก่ ทุนมนุษย์ ทุนทางปัญญา ทุนทางการเงิน ทุนที่เป็นเครื่องมือเครื่องจักร ทุนทางสังคม และทุนทรัพยากรธรรมชาติและสิ่งแวดล้อม

ความยั่งยืน หมายถึง การพัฒนาที่สามารถสร้างความเจริญ รายได้ และคุณภาพชีวิตของประชาชนให้เพิ่มขึ้นอย่างต่อเนื่อง ซึ่งเป็นการเจริญเติบโตของเศรษฐกิจที่อยู่บนหลักการ ใช้ การรักษาและการฟื้นฟูฐานทรัพยากรธรรมชาติอย่างยั่งยืน ไม่ใช่ทรัพยากรธรรมชาติจนเกินพอดี ไม่สร้างมลภาวะต่อสิ่งแวดล้อมจนเกินความสามารถในการรองรับและเยียวยาของระบบนิเวศ การผลิตและการบริโภคเป็นมิตรกับสิ่งแวดล้อม และสอดคล้องกับเป้าหมายการพัฒนาที่ยั่งยืน ทรัพยากรธรรมชาติมีความอุดมสมบูรณ์มากขึ้นและสิ่งแวดล้อมมีคุณภาพดีขึ้น คนมีความรับผิดชอบต่อสังคม มีความเอื้ออาทร เสียสละเพื่อผลประโยชน์ส่วนรวม รัฐบาลมีนโยบายที่มุ่งประโยชน์ส่วนรวมอย่างยั่งยืนและให้ความสำคัญกับการมีส่วนร่วมของประชาชน และทุกภาคส่วนในสังคมยึดถือและปฏิบัติตามหลักปรัชญาของเศรษฐกิจพอเพียงเพื่อการพัฒนาอย่างสมดุล มีเสถียรภาพ และยั่งยืน

โดยมีเป้าหมายการพัฒนาประเทศ คือ “ประเทศชาติมั่นคง ประชาชนมีความสุข เศรษฐกิจพัฒนาอย่างต่อเนื่อง สังคมเป็นธรรม ฐานทรัพยากรธรรมชาติยั่งยืน” โดยยกระดับศักยภาพของประเทศในหลากหลายมิติ พัฒนาคนในทุกมิติและในทุกช่วงวัยให้เป็นคนดี เก่ง และมีคุณภาพ สร้างโอกาสและความเสมอภาคทางสังคม สร้างการเติบโตบนคุณภาพชีวิตที่เป็นมิตรกับสิ่งแวดล้อม และมีภาครัฐของประชาชนเพื่อประชาชนและประโยชน์ส่วนรวม โดยการประเมินผลการพัฒนาตามยุทธศาสตร์ชาติ ประกอบด้วย

- ๑) ความอยู่ดีมีสุขของคนไทยและสังคมไทย
- ๒) ชีตความสามารถในการแข่งขัน การพัฒนาเศรษฐกิจ และการกระจายรายได้
- ๓) การพัฒนาทรัพยากรมนุษย์ของประเทศ
- ๔) ความเท่าเทียมและความเสมอภาคของสังคม
- ๕) ความหลากหลายทางชีวภาพ คุณภาพสิ่งแวดล้อม และความยั่งยืนของ

ทรัพยากรธรรมชาติ

- ๖) ประสิทธิภาพการบริหารจัดการและการเข้าถึงการให้บริการของภาครัฐ

๔. ประเด็นยุทธศาสตร์ชาติ

๔.๑ ยุทธศาสตร์ชาติด้านความมั่นคง

- (๑) การรักษาความสงบภายในประเทศ
- (๒) การป้องกันและแก้ไขปัญหาที่มีผลกระทบต่อความมั่นคง
- (๓) การพัฒนาศักยภาพของประเทศให้พร้อมเผชิญภัยคุกคามที่กระทบต่อ

ความมั่นคงของชาติ

- (๔) การบูรณาการความร่วมมือด้านความมั่นคงกับอาเซียนและนานาชาติ

รวมถึงองค์กรภาครัฐและที่มีไม่ภาครัฐ

- (๕) การพัฒนากลไกการบริหารจัดการความมั่นคงแบบองค์รวม

๔.๒ ยุทธศาสตร์ชาติด้านการสร้างความสามารถในการแข่งขัน

- (๑) การเกษตรสร้างมูลค่า
- (๒) อุตสาหกรรมและบริการแห่งอนาคต
- (๓) สร้างความหลากหลายด้านการท่องเที่ยว

๔.๔ โครงสร้างพื้นฐาน เชื่อมไทย เชื่อมโลก

- (๕) พัฒนาเศรษฐกิจบนพื้นฐานผู้ประกอบการยุคใหม่

๔.๓ ยุทธศาสตร์ชาติด้านการพัฒนาและเสริมสร้างศักยภาพทรัพยากรมนุษย์

- (๑) การปรับเปลี่ยนค่านิยมและวัฒนธรรม
- (๒) การพัฒนาศักยภาพคนตลอดช่วงชีวิต
- (๓) ปฏิรูปกระบวนการเรียนรู้ที่ตอบสนองต่อการเปลี่ยนแปลงในศตวรรษที่ ๒๑
- (๔) การตระหนักถึงพหุปัญญาของมนุษย์ที่หลากหลาย
- (๕) การเสริมสร้างให้คนไทยมีสุขภาวะที่ดี
- (๖) การสร้างสภาพแวดล้อมที่เอื้อต่อการพัฒนาและเสริมสร้างศักยภาพ

ทรัพยากรมนุษย์

- (๗) การเสริมสร้างศักยภาพการกีฬาในการสร้างคุณค่าทางสังคมและพัฒนา

ประเทศ

๔.๔ ยุทธศาสตร์ชาติด้านการสร้างโอกาสและความเสมอภาคทางสังคม

- (๑) การลดความเหลื่อมล้ำ สร้างความเป็นธรรมในทุกมิติ
- (๒) การกระจายศูนย์กลางความเจริญทางเศรษฐกิจ สังคม และเทคโนโลยี
- (๓) การเสริมสร้างพลังทางสังคม
- (๔) การเพิ่มขีดความสามารถของชุมชนท้องถิ่นในการพัฒนา การพึ่งตนเองและ

การจัดการตนเอง

๔.๕ ยุทธศาสตร์ชาติด้านการสร้างการเติบโตบนคุณภาพชีวิตที่เป็นมิตรกับ

สิ่งแวดล้อม

- (๑) สร้างการเติบโตอย่างยั่งยืนบนสังคมเศรษฐกิจสีเขียว
- (๒) สร้างการเติบโตอย่างยั่งยืนบนสังคมเศรษฐกิจภาคทะเล
- (๓) สร้างการเติบโตอย่างยั่งยืนบนสังคมที่เป็นมิตรต่อสภาพภูมิอากาศ
- (๔) พัฒนาพื้นที่เมือง ชนบท เกษตรกรรมและอุตสาหกรรมเชิงนิเวศ มุ่งเน้น

ความเป็นเมืองที่เติบโตอย่างต่อเนื่อง

- (๕) พัฒนาความมั่นคงน้ำ พลังงาน และเกษตรที่เป็นมิตรต่อสิ่งแวดล้อม
- (๖) ยกระดับกระบวนการทัศน์เพื่อกำหนดอนาคตประเทศ

๔.๖ ยุทธศาสตร์ชาติด้านการปรับสมดุลและพัฒนาระบบการบริหารจัดการภาครัฐ

(๑) ภาครัฐที่ยึดประชาชนเป็นศูนย์กลาง ตอบสนองความต้องการ และให้บริการอย่างสะดวกรวดเร็ว โปร่งใส

(๒) ภาครัฐบริหารงานแบบบูรณาการโดยมียุทธศาสตร์ชาติเป็นเป้าหมายและเชื่อมโยงการพัฒนาในทุกระดับ ทุกประเด็น ทุกภารกิจ และทุกพื้นที่

(๓) ภาครัฐมีขนาดเล็กกลาง เหมาะสมกับภารกิจ ส่งเสริมให้ประชาชนและทุกภาคส่วนมีส่วนร่วมในการพัฒนาประเทศ

(๔) ภาครัฐมีความทันสมัย

(๕) บุคลากรภาครัฐเป็นคนดีและเก่ง ยึดหลักคุณธรรม จริยธรรม มีจิตสำนึก มีความสามารถสูง มุ่งมั่น และเป็นมืออาชีพ

(๖) ภาครัฐมีความโปร่งใส ปลอดการทุจริตและประพฤติมิชอบ

(๗) กฎหมายมีความสอดคล้องเหมาะสมกับบริบทต่าง ๆ และมีเท่าที่จำเป็น

(๘) กระบวนการยุติธรรมเคารพสิทธิมนุษยชนและปฏิบัติต่อประชาชนโดย

เสมอภาค

๑.๒ แผนพัฒนาเศรษฐกิจและสังคมแห่งชาติ ฉบับที่ ๑๒ (พ.ศ. ๒๕๖๐ – ๒๕๖๔)

แผนพัฒนาเศรษฐกิจและสังคมแห่งชาติ ฉบับที่ ๑๒ (พ.ศ. ๒๕๖๐ – ๒๕๖๔) ได้จัดทำขึ้นในช่วงเวลาของการปฏิรูปประเทศและสถานการณ์โลกที่เปลี่ยนแปลงอย่างรวดเร็วและเชื่อมโยงกันใกล้ชิดกันมากขึ้น โดยได้น้อมนำหลัก “ปรัชญาของเศรษฐกิจพอเพียง” มาเป็นปรัชญานาทางในการพัฒนาประเทศต่อเนื่องจากแผนพัฒนาฯ ฉบับที่ ๙-๑๑ เพื่อเสริมสร้างภูมิคุ้มกันและช่วยให้สังคมไทยสามารถยืนหยัดอยู่ได้อย่างมั่นคง เกิดภูมิคุ้มกัน และมีการบริหารจัดการความเสี่ยงอย่างเหมาะสม ส่งผลให้การพัฒนาประเทศสู่ความสมดุลและยั่งยืน

ในการจัดทำแผนพัฒนาฯ ฉบับที่ ๑๒ ครั้งนี้ สำนักงานคณะกรรมการพัฒนาการเศรษฐกิจและสังคมแห่งชาติ (สศช.) ได้จัดทำบนพื้นฐานของกรอบยุทธศาสตร์ชาติ ๒๐ ปี (พ.ศ. ๒๕๖๐ – ๒๕๗๙) ซึ่งเป็นแผนหลักของการพัฒนาประเทศ และเป้าหมายการพัฒนาที่ยั่งยืน (Sustainable Development Goals: SDGs) รวมทั้งการปรับโครงสร้างประเทศไทยไปสู่ประเทศไทย ๔.๐ ตลอดจนประเด็นการปฏิรูปประเทศ นอกจากนั้น ได้ให้ความสำคัญกับการมีส่วนร่วมของภาคีการพัฒนาทุกภาคส่วน ทั้งในระดับกลุ่มอาชีพ ระดับภาค และระดับประเทศในทุกขั้นตอนของแผนฯ อย่างกว้างขวางและต่อเนื่อง เพื่อร่วมกันกำหนดวิสัยทัศน์และ ทิศทางการพัฒนาประเทศ รวมทั้งร่วมจัดทารายละเอียดยุทธศาสตร์ของแผนฯ เพื่อมุ่งสู่ “ความมั่นคง มั่งคั่ง และยั่งยืน”

การพัฒนาประเทศในระยะแผนพัฒนาฯ ฉบับที่ ๑๒ จึงเป็นจุดเปลี่ยนที่สำคัญในการเชื่อมต่อกับยุทธศาสตร์ชาติ ๒๐ ปี ในลักษณะการแปลงยุทธศาสตร์ระยะยาวสู่การปฏิบัติ โดยในแต่ละยุทธศาสตร์ของแผนพัฒนาฯ ฉบับที่ ๑๒ ได้กำหนดประเด็นการพัฒนา พร้อมทั้งแผนงาน/โครงการสำคัญที่ต้องดำเนินการให้เห็นผลเป็นรูปธรรมในช่วง ๕ ปีแรกของการขับเคลื่อนยุทธศาสตร์ชาติ เพื่อเตรียมความพร้อมคน สังคม และระบบเศรษฐกิจของประเทศให้สามารถปรับตัวรองรับผลกระทบจากการเปลี่ยนแปลงได้อย่างเหมาะสม ขณะเดียวกัน ยังได้กำหนดแนวคิดและกลไกการขับเคลื่อนและติดตามประเมินผลที่ชัดเจน เพื่อกำกับให้การพัฒนาเป็นไปอย่างมีทิศทางและเกิดประสิทธิภาพ นาไปสู่การพัฒนาเพื่อประโยชน์สุขที่ยั่งยืนของสังคมไทย

๑. ภาพรวมการพัฒนาในช่วงแผนพัฒนาฯ ฉบับที่ ๑๒

๑.๑ หลักการ

๑.๒ จุดเปลี่ยนสำคัญในแผนพัฒนาเศรษฐกิจและสังคมฉบับที่ ๑๒

๑.๓ ประเด็นการพัฒนาหลักที่สำคัญในช่วงแผนพัฒนาฯ ฉบับที่ ๑๒

๒. การประเมินสภาพแวดล้อมการพัฒนาประเทศ

๒.๑ สถานการณ์และแนวโน้มภายนอก

๒.๒ สถานการณ์และแนวโน้มภายใน

๓. วัตถุประสงค์และเป้าหมายการพัฒนาในช่วงแผนพัฒนาฯ ฉบับที่ ๑๒

๓.๑. วัตถุประสงค์

๓.๒. เป้าหมายรวม

๔. ยุทธศาสตร์การพัฒนาประเทศ

ยุทธศาสตร์ในแผนพัฒนาฯ ฉบับที่ ๑๒ มีทั้งหมด ๑๐ ยุทธศาสตร์ โดยมี ๖ ยุทธศาสตร์ตามกรอบยุทธศาสตร์ชาติ ๒๐ ปี และอีก ๔ ยุทธศาสตร์ที่เป็นปัจจัยสนับสนุน ดังนี้

๔.๑ ยุทธศาสตร์การเสริมสร้างและพัฒนาศักยภาพทุนมนุษย์

๔.๒ ยุทธศาสตร์การสร้างความเป็นธรรมและลดความเหลื่อมล้ำในสังคม

๔.๓ ยุทธศาสตร์การสร้างความเข้มแข็งทางเศรษฐกิจและแข่งขันได้อย่างยั่งยืน

๔.๔ ยุทธศาสตร์การเติบโตที่เป็นมิตรกับสิ่งแวดล้อมเพื่อการพัฒนาที่ยั่งยืน

๔.๕ ยุทธศาสตร์การเสริมสร้างความมั่นคงแห่งชาติเพื่อการพัฒนาประเทศสู่ความมั่นคง

และยั่งยืน

๔.๖ ยุทธศาสตร์การบริหารจัดการในภาครัฐ การป้องกันการทุจริตประพฤติมิชอบ และ
ธรรมาภิบาลในสังคมไทย

๔.๗ ยุทธศาสตร์การพัฒนาโครงสร้างพื้นฐานและระบบโลจิสติกส์

๔.๘ ยุทธศาสตร์การพัฒนาวิทยาศาสตร์ เทคโนโลยี วิจัย และนวัตกรรม

๔.๙ ยุทธศาสตร์การพัฒนาภาค เมือง และพื้นที่เศรษฐกิจ

๔.๑๐ ยุทธศาสตร์ความร่วมมือระหว่างประเทศเพื่อการพัฒนา

๕. การขับเคลื่อนแผนพัฒนาฯ ฉบับที่ ๑๒ สู่การปฏิบัติ

๕.๑ หลักการ

๕.๒ แนวทางขับเคลื่อนแผนพัฒนาฯ ฉบับที่ ๑๒

๕.๓ การติดตามประเมินผลแผนพัฒนาฯ ฉบับที่ ๑๒

๑.๓ แผนพัฒนาภาค/แผนพัฒนากลุ่มจังหวัด/แผนพัฒนาจังหวัด

๑.๓.๑ แผนพัฒนาภาค

แผนพัฒนาภาคตะวันออกในช่วงแผนพัฒนาเศรษฐกิจและสังคมแห่งชาติ ฉบับที่ ๑๒ (พ.ศ.

๒๕๖๐ - ๒๕๖๔)

เป้าหมายเชิงยุทธศาสตร์ของภาคตะวันออก คือ “เป็นฐานเศรษฐกิจชั้นนำของอาเซียน โดยรักษา ฐานเศรษฐกิจเดิมที่มีอยู่ให้เติบโตอย่างยั่งยืน และสร้างฐานเศรษฐกิจใหม่เพื่อเพิ่มขีดความสามารถในการแข่งขัน และสนับสนุนให้ประเทศเติบโตอย่างมีเสถียรภาพ โดยเน้นการพัฒนาพื้นที่ที่มีศักยภาพสูง ได้แก่ พื้นที่ฐานการผลิตและบริการ เมืองศูนย์กลางความเจริญในภูมิภาค และพื้นที่เศรษฐกิจชายแดน” ผ่านแนวทางการขับเคลื่อนสำคัญ ๕ ด้าน ดังนี้

ยุทธศาสตร์ที่ ๑: พัฒนาพื้นที่ระเบียงเศรษฐกิจพิเศษภาคตะวันออกให้เป็นเขตเศรษฐกิจพิเศษที่มีความทันสมัยที่สุดในภูมิภาคอาเซียน

- พัฒนาโครงข่ายความเชื่อมโยงด้านการคมนาคมขนส่งหลักให้เอื้อประโยชน์ต่อการพัฒนาอุตสาหกรรมและเมืองในอนาคต

- ส่งเสริมการพัฒนากลุ่มอุตสาหกรรมที่ใช้เทคโนโลยีขั้นสูงและอุตสาหกรรมแห่งอนาคตในพื้นที่ระเบียงเศรษฐกิจพิเศษภาคตะวันออก

- พัฒนาบุคลากร การศึกษา การวิจัยและเทคโนโลยี เพื่อผลิตกำลังคนให้ตรงกับความต้องการของอุตสาหกรรมเป้าหมาย และก่อให้เกิดการวิจัย สร้างนวัตกรรม และการพัฒนาเทคโนโลยีในการต่อยอดและขับเคลื่อนการพัฒนาในพื้นที่อย่างยั่งยืน

- พัฒนาแหล่งท่องเที่ยวชายทะเลนานาชาติในจังหวัดชลบุรี-ระยอง ให้เป็นฐานการกระจายรายได้และการสร้าง

งานให้แก่ชุมชน

- พัฒนาสภาพแวดล้อมเมืองสำคัญของจังหวัดให้เป็นเมืองน่าอยู่ เอื้อต่อการขยายตัวทางเศรษฐกิจและสังคมอย่างมีสมดุล

ยุทธศาสตร์ที่ ๒ : พัฒนาภาคตะวันออกให้เป็นแหล่งผลิตอาหารที่มีคุณภาพและ ได้มาตรฐานสากล

- พัฒนาการผลิตและการค้าผลไม้ภาคตะวันออก ให้เป็นศูนย์ผลไม้เมืองร้อนแห่งเอเชีย โดยปรับปรุงประสิทธิภาพการผลิตควบคู่ไปกับการรักษาคุณภาพสินค้า ตั้งแต่ขั้นตอนการผลิต การบรรจุหีบห่อ การแปรรูป และการจัดจำหน่าย

- ส่งเสริมการเลี้ยงปศุสัตว์ ได้แก่ สุกรและไก่ในจังหวัดชลบุรีและฉะเชิงเทรา ให้ผลผลิต มีคุณภาพและได้มาตรฐานความปลอดภัย สอดคล้องกับความต้องการของผู้บริโภค ทั้งในประเทศและ ต่างประเทศ โดยส่งเสริมให้เกษตรกรมีความรู้ความสามารถในการใช้เทคโนโลยีการผลิตที่ทันสมัยและพันธุ์ ที่เหมาะสม รวมทั้งปรับปรุงระบบการบริหารจัดการตลาดให้มีประสิทธิภาพ

- พัฒนาพื้นที่ที่มีศักยภาพด้านประมงและเพาะเลี้ยงสัตว์น้ำบริเวณชายฝั่งอ่าวไทย ได้แก่ ชลบุรี ระยอง จันทบุรีและตราด ให้คงความอุดมสมบูรณ์ของทรัพยากรชายฝั่งทะเลอย่างยั่งยืนต่อไป โดยเร่งรัด การอนุรักษ์ พื้นฟูและการจัดการใช้ประโยชน์ทรัพยากรประมงและสิ่งแวดล้อมให้เป็นระบบเหมาะสม ควบคู่ไปกับการส่งเสริมและพัฒนาอาชีพ เช่น การส่งเสริมการวิจัยและถ่ายทอดเทคโนโลยีการจัดการและวิธีการเพาะเลี้ยง สัตว์น้ำเพื่อเพิ่มประสิทธิภาพการผลิตและสร้างมูลค่าเพิ่ม การส่งเสริมและพัฒนาการประมงพื้นบ้าน รวมทั้ง การส่งเสริมและพัฒนาธุรกิจการประมง เป็นต้น

ยุทธศาสตร์ที่ ๓: ปรับปรุงมาตรฐานสินค้าและธุรกิจบริการด้านการท่องเที่ยว

- พัฒนาและปรับปรุงการพัฒนาการท่องเที่ยวในจังหวัดนครนายก ฉะเชิงเทรา จันทบุรี และตราด ให้เป็นแหล่งท่องเที่ยวเชิงนิเวศ เชิงเกษตร เชิงสุขภาพ และการท่องเที่ยวโดยชุมชน โดยฟื้นฟูแหล่งท่องเที่ยว พร้อมทั้งปรับปรุงสิ่งอำนวยความสะดวก กิจกรรมการท่องเที่ยว สินค้าและบริการด้านการท่องเที่ยวให้ได้มาตรฐานสากล

- ฟื้นฟูและอนุรักษ์การท่องเที่ยวในจังหวัดปราจีนบุรีและสระแก้ว ให้เป็นแหล่งท่องเที่ยว อารยธรรมชม โดยฟื้นฟูบูรณะโบราณสถานและสินทรัพย์ทางวัฒนธรรม รวมทั้งปรับปรุงและอนุรักษ์ สิ่งแวดล้อมและควบคุมการใช้ที่ดินอย่างเหมาะสม เพื่อให้เกิดการพัฒนาอย่างยั่งยืนต่อไป

ยุทธศาสตร์ที่ ๔ : พัฒนาพื้นที่เศรษฐกิจชายแดนให้เป็นประตูเศรษฐกิจเชื่อมโยงกับ ประเทศเพื่อนบ้านให้เจริญเติบโตอย่างยั่งยืน

- พัฒนาเขตพัฒนาเศรษฐกิจพิเศษชายแดนอรัญประเทศ จังหวัดสระแก้ว ให้เป็นประตูและศูนย์กลางทางการค้า การท่องเที่ยว และการลงทุน เชื่อมโยงกับประเทศกัมพูชาและเวียดนาม โดยจัดระเบียบ การใช้ประโยชน์ที่ดินให้เหมาะสม พัฒนาเชื่อมโยงโครงข่ายคมนาคมขนส่งให้มีประสิทธิภาพ และอำนวยความสะดวกบริเวณจุดผ่านแดน

- พัฒนาเขตพัฒนาเศรษฐกิจพิเศษชายแดนหาดเล็ก อำเภอคลองใหญ่ จังหวัดตราด ให้เป็นศูนย์กลางธุรกิจการค้าชายแดนและการท่องเที่ยว เชื่อมโยงกับจังหวัดเกาะกง กัมพูชา โดยจัดระเบียบ การใช้ประโยชน์ที่ดิน ปรับปรุงเส้นทางคมนาคมและระบบ Logistics รวมถึงยกระดับมาตรฐานการให้บริการ และอำนวยความสะดวกบริเวณจุดผ่านแดน

- พัฒนาเขตพัฒนาเศรษฐกิจพิเศษชายแดนหาดเล็ก อำเภอคลองใหญ่ จังหวัดตราด ให้เป็นศูนย์กลางธุรกิจการค้า ชายแดนและการท่องเที่ยว เชื่อมโยงกับจังหวัดเกาะกง กัมพูชา โดยจัดระเบียบ การใช้ประโยชน์ที่ดิน ปรับปรุงเส้นทางคมนาคมและระบบ Logistics รวมถึงยกระดับมาตรฐานการให้บริการ และอำนวยความสะดวกบริเวณจุดผ่านแดน

- พัฒนาพื้นที่เศรษฐกิจชายแดนบ้านแหลมและบ้านฝักกาด จังหวัดจันทบุรี ให้เป็น ศูนย์กลางการค้าชายแดนเชื่อมโยงกับจังหวัดพระตะบองและโพนทองของกัมพูชา โดยปรับปรุงและพัฒนา ระบบ บริการพื้นฐาน เพื่ออำนวยความสะดวกในการลงทุน ตลอดจนพัฒนาจุดตรวจชายแดนเพื่อให้บริการได้อย่าง มีประสิทธิภาพและได้มาตรฐานสากล

ยุทธศาสตร์ที่ ๕ : แก้ไขปัญหาทรัพยากรธรรมชาติและจัดระบบการบริหารจัดการมลพิษ ให้มีประสิทธิภาพเพิ่มขึ้น

- บริหารจัดการน้ำเพื่อบรรเทาภาวะฝนแล้งและน้ำท่วมจันทบุรีและตราด โดยปรับปรุงและบำรุงรักษาแหล่งน้ำเดิม จัดสรรน้ำและพัฒนาแหล่งน้ำเพิ่มเติม

- ฟื้นฟูป่าต้นน้ำให้เกิดความสมดุลต่อระบบนิเวศ โดยปลูกป่าเพิ่มเติมและเพิ่มมาตรการเฝ้าระวังติดตามการบุกรุกป่า

- คุ้มครองและฟื้นฟูป่าชายเลน ปะการัง หล้าทะเลและป้องกันการกัดเซาะชายฝั่ง โดยเฉพาะจังหวัดที่มีพื้นที่กัดเซาะรุนแรง

- ดำเนินการตามมาตรการจัดการมลพิษทางอากาศ

- ปรับปรุงและเพิ่มประสิทธิภาพของระบบบำบัดน้ำเสียชุมชน ในจังหวัดที่เป็นศูนย์กลาง การค้า การท่องเที่ยวและพื้นที่อุตสาหกรรม รวมทั้งการจัดการน้ำทิ้งจากครัวเรือนและโรงงาน ให้เป็นไปตามเกณฑ์ มาตรฐาน

- พัฒนาและปรับปรุงกระบวนการรวบรวม ขนย้ายและการกำจัดขยะจังหวัดชลบุรีและระยองให้มีประสิทธิภาพเพิ่มขึ้น โดยใช้มาตรการคัดแยกขยะและบริหารการจัดเก็บตามประเภท การคัดแยกขยะ ให้เป็นระบบ

๑.๓.๒ แผนพัฒนากลุ่มจังหวัด

วิสัยทัศน์(Vision) ของกลุ่มจังหวัดภาคตะวันออก ๒ “เมืองแห่งคุณภาพชีวิต ศูนย์กลางท่องเที่ยว ประวัติศาสตร์ วัฒนธรรมและนิเวศ แหล่งผลไม้และครัวสุขภาพไทย”

พันธกิจ (Mission)

๑) พัฒนาแหล่งท่องเที่ยว กิจกรรมและบริการทางการท่องเที่ยวให้มีความหลากหลาย มีมาตรฐานสู่สากล

๒) พัฒนาและเชื่อมโยงระบบโครงสร้างพื้นฐานและโลจิสติกส์เพื่อเพิ่มศักยภาพการพัฒนาเศรษฐกิจ การค้าการลงทุนในกลุ่มจังหวัดและประเทศเพื่อนบ้าน

๓) พัฒนาและส่งเสริมการผลิตภาคการเกษตร และสมุนไพรปลอดภัยอย่างครบวงจรโดยใช้เทคโนโลยีและนวัตกรรมที่เหมาะสม

๔) พัฒนาและอนุรักษ์ทรัพยากรธรรมชาติและสิ่งแวดล้อมเพื่อสนับสนุนการพัฒนาอย่างสมดุลและยั่งยืน

๕) พัฒนาคุณภาพชีวิตที่ดีของประชาชนทุกช่วงวัย และเสริมสร้างความมั่นคงปลอดภัยในชีวิต

๖) พัฒนาอุตสาหกรรมที่ใช้เทคโนโลยีและการเติบโตอย่างเป็นมิตรกับสิ่งแวดล้อม

เป้าประสงค์รวม (Ultimate Goals)

๑) เศรษฐกิจเจริญเติบโตอย่างมีเสถียรภาพ

๒) ประชาชนมีคุณภาพชีวิตที่ดี สังคมมีความเข้มแข็งเป็นฐานรากที่เอื้อต่อการพัฒนาทรัพยากรมนุษย์

๓) ทรัพยากรธรรมชาติและสิ่งแวดล้อมสมดุล

ตำแหน่งการพัฒนา (Positioning)

• เมืองแห่งคุณภาพชีวิต • แหล่งท่องเที่ยวประวัติศาสตร์ วัฒนธรรมและนิเวศ

• แหล่งผลิตผลไม้สินค้าเกษตรปลอดภัย • เมืองสมุนไพรแห่งเอเชีย

• ประตูการค้าชายแดนเชื่อมโยงประเทศเพื่อนบ้าน • แหล่งอุตสาหกรรมที่เป็นมิตรต่อสิ่งแวดล้อม

ตัวชี้วัดความสำเร็จตามเป้าหมายการพัฒนา

เป้าหมายการพัฒนาที่ ๑ : เมืองแห่งคุณภาพชีวิต

ตัวชี้วัด : ดัชนีความก้าวหน้าของคน (ด้านการศึกษา สุขภาพ ชีวิตครอบครัวและชุมชน) สูงกว่าเกณฑ์ค่าเฉลี่ยของประเทศ

ตัวชี้วัด : ทรัพยากรธรรมชาติและสิ่งแวดล้อมได้รับการฟื้นฟู

ตัวชี้วัด : สัดส่วนผลิตภัณฑ์มวลรวมของภาคอุตสาหกรรมขยายตัวสูงขึ้น

ตัวชี้วัด : มูลค่าการค้าชายแดนเพิ่มสูงขึ้น

เป้าหมายการพัฒนาที่ ๒: ศูนย์กลางท่องเที่ยวประวัติศาสตร์ วัฒนธรรมและนิเวศ

ตัวชี้วัด : รายได้จากการท่องเที่ยวที่เพิ่มขึ้น เป้าหมายการพัฒนาที่

๓: แหล่งผลไม้และครัวสุขภาพไทย

ตัวชี้วัด : มูลค่าผลิตภัณฑ์มวลรวมภาคเกษตรกลุ่มจังหวัดเพิ่มขึ้น

ตัวชี้วัด : มูลค่าการจำหน่ายผลิตภัณฑ์สมุนไพรเพิ่มขึ้น

ประเด็นการพัฒนาของกลุ่มจังหวัด กลุ่มจังหวัดภาคตะวันออก ๒ กำหนดประเด็นการพัฒนาในช่วงปีงบประมาณ พ.ศ. ๒๕๖๒ – ๒๕๖๕ จำนวน ๖ ประเด็นการพัฒนา ดังนี้

ประเด็นการพัฒนาที่ ๑ : ส่งเสริมและพัฒนาการท่องเที่ยวให้ได้มาตรฐานเพื่อสนับสนุนการท่องเที่ยวเชิงนิเวศ สุขภาพ และวัฒนธรรม

ประเด็นการพัฒนาที่ ๒ : เพิ่มขีดความสามารถด้านการค้า และการค้าชายแดน เชื่อมโยง EEC และประเทศเพื่อนบ้าน

ประเด็นการพัฒนาที่ ๓ : พัฒนาประสิทธิภาพการผลิต การแปรรูป การตลาด สินค้าเกษตร (ผลไม้ ปศุสัตว์และประมง สมุนไพรไทย) คุณภาพปลอดภัยอย่างครบวงจร

ประเด็นการพัฒนาที่ ๔ : อนุรักษ์ ฟื้นฟู พัฒนา และปกป้อง ทรัพยากรธรรมชาติและสิ่งแวดล้อมอย่างมีส่วนร่วม เพื่อประโยชน์ต่อการพัฒนาเศรษฐกิจและสังคมอย่างยั่งยืน

ประเด็นการพัฒนาที่ ๕ : พัฒนาทรัพยากรมนุษย์ สังคม การบริหารจัดการ ยกระดับคุณภาพชีวิต ให้มีความมั่นคงปลอดภัย

ประเด็นการพัฒนาที่ ๖ : เพิ่มขีดความสามารถด้านอุตสาหกรรมและการลงทุนโดยในแต่ละประเด็นการพัฒนากำหนดวัตถุประสงค์ เป้าหมาย ตัวชี้วัด และแนวทางการพัฒนา

๑.๓.๓ แผนพัฒนาจังหวัดสระแก้ว

จุดยืนทางยุทธศาสตร์ในการกำหนดตำแหน่งทางการพัฒนา (Positioning) ของจังหวัดสระแก้ว

จากยุทธศาสตร์การพัฒนาจังหวัดดังกล่าว จังหวัดสระแก้วได้จัดลำดับความสำคัญในการกำหนดตำแหน่งทางการพัฒนา (Positioning) ของจังหวัด ไว้ดังนี้

- ๑) ด้านการพัฒนาเกษตรปลอดภัย
- ๒) ด้านการท่องเที่ยวเชิงนิเวศเชื่อมโยงอารยธรรมโบราณ
- ๓) ด้านการค้าชายแดน เสริมเขตเศรษฐกิจพิเศษ



ภาพที่ ๕ แสดงจุดยืนทางยุทธศาสตร์ของจังหวัดสระแก้ว

จังหวัดสระแก้วได้จัดทำห่วงโซ่คุณค่า (Value Chain) ต้นทาง กลางทาง แลปลายทางที่สอดคล้องกับจุดยืนทางยุทธศาสตร์และประเด็นการพัฒนาของจังหวัดสระแก้วใน ๕ ด้าน ประกอบด้วย ด้านคุณภาพชีวิต เกษตรท่องเที่ยว การค้าชายแดน และความมั่นคง โดยจำแนกเป็นหน่วยงานทั้งระดับ Area Agenda และ Function เพื่อใช้เป็นแนวทางในการจัดทำโครงการ/กิจกรรม ในการเสนอขอรับการสนับสนุนงบประมาณตามแผนพัฒนาจังหวัด ดังนี้

ห่วงโซ่คุณค่า ด้านคุณภาพชีวิต

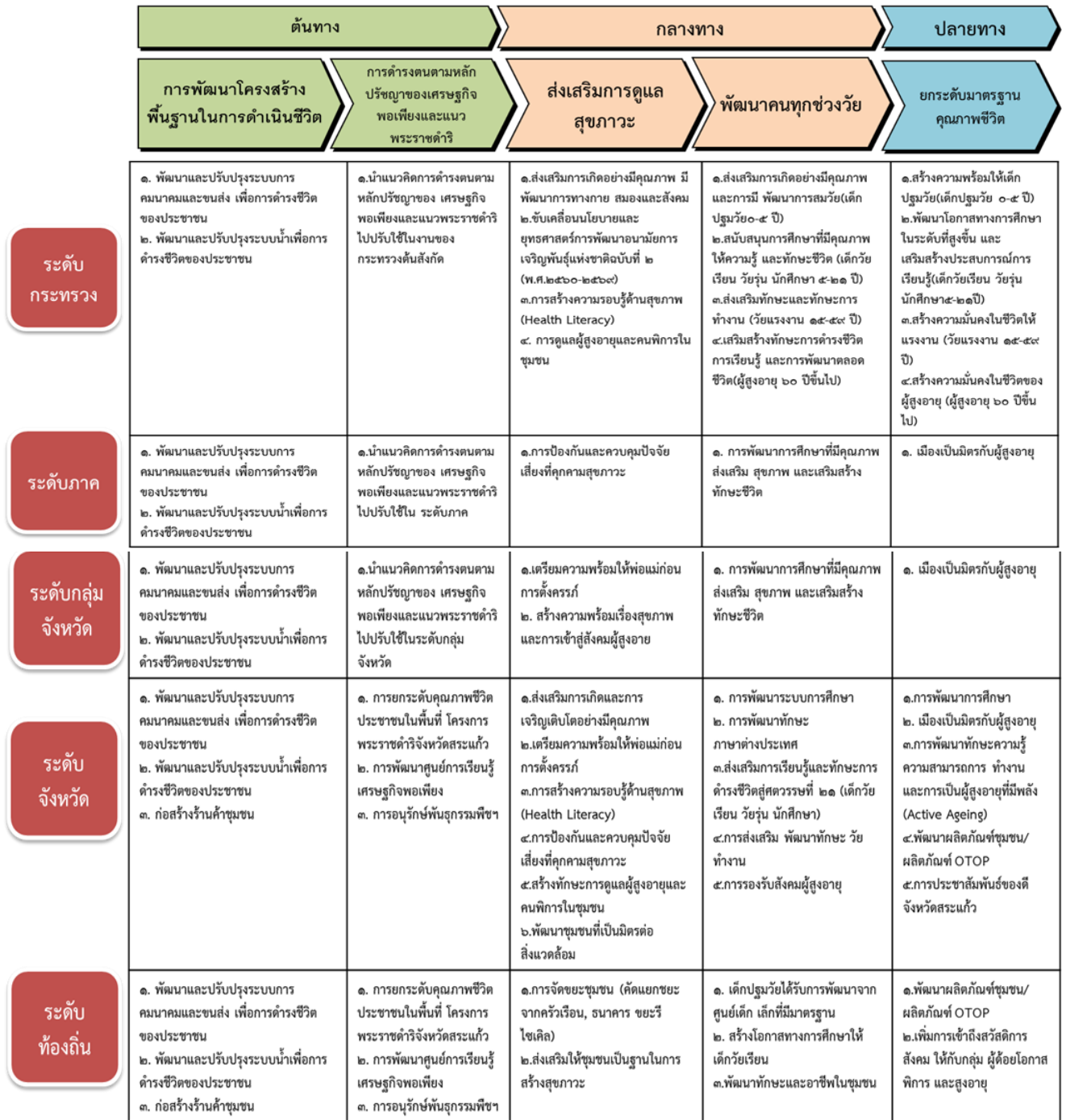

ภาพที่ ๖ แสดงห่วงโซ่คุณค่า ด้านคุณภาพชีวิต

ห่วงโซ่คุณค่า ด้านเกษตร

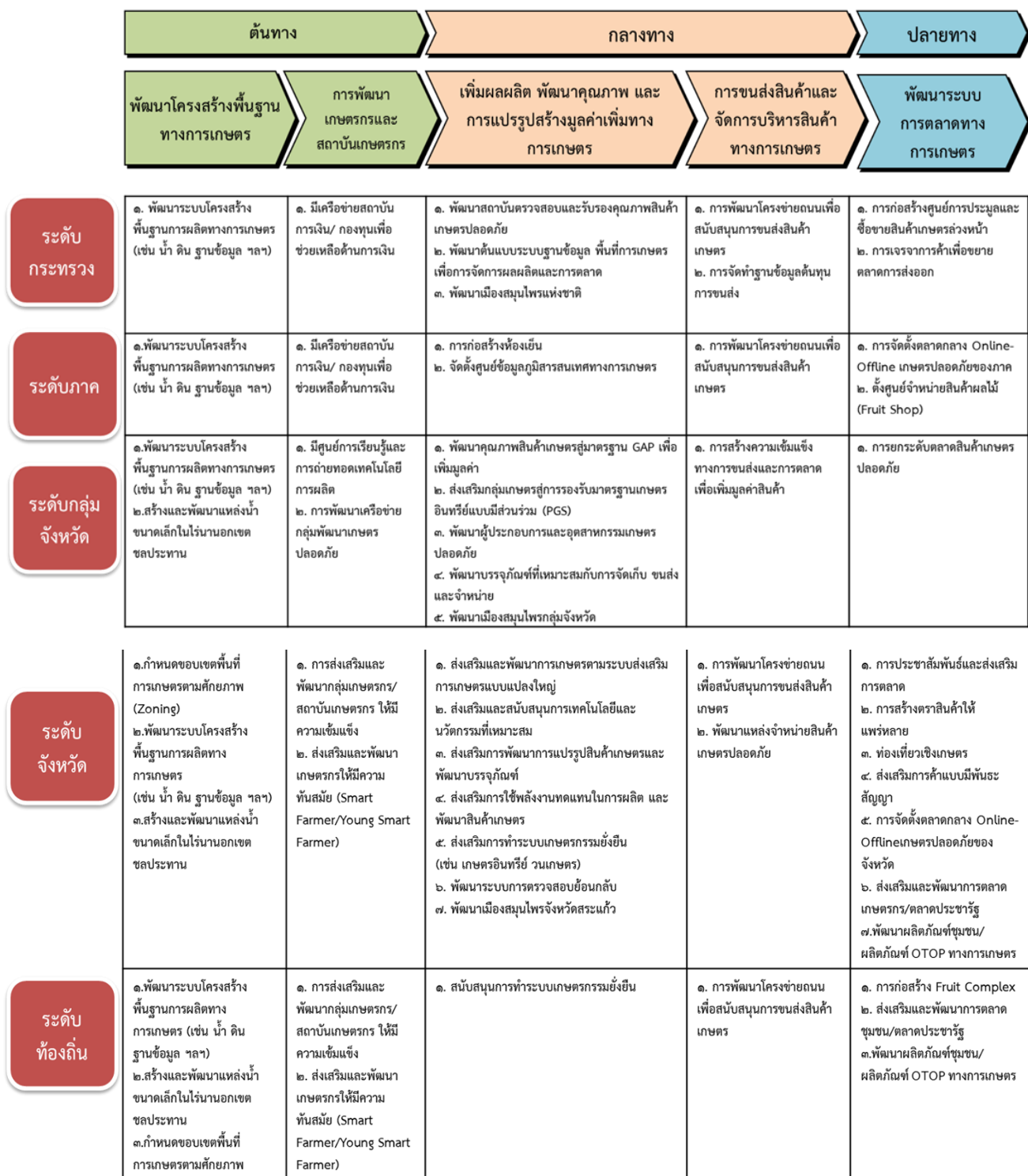

ภาพที่ ๗ แสดงห่วงโซ่คุณค่า ด้านเกษตร

ห่วงโซ่คุณค่า ด้านท่องเที่ยว

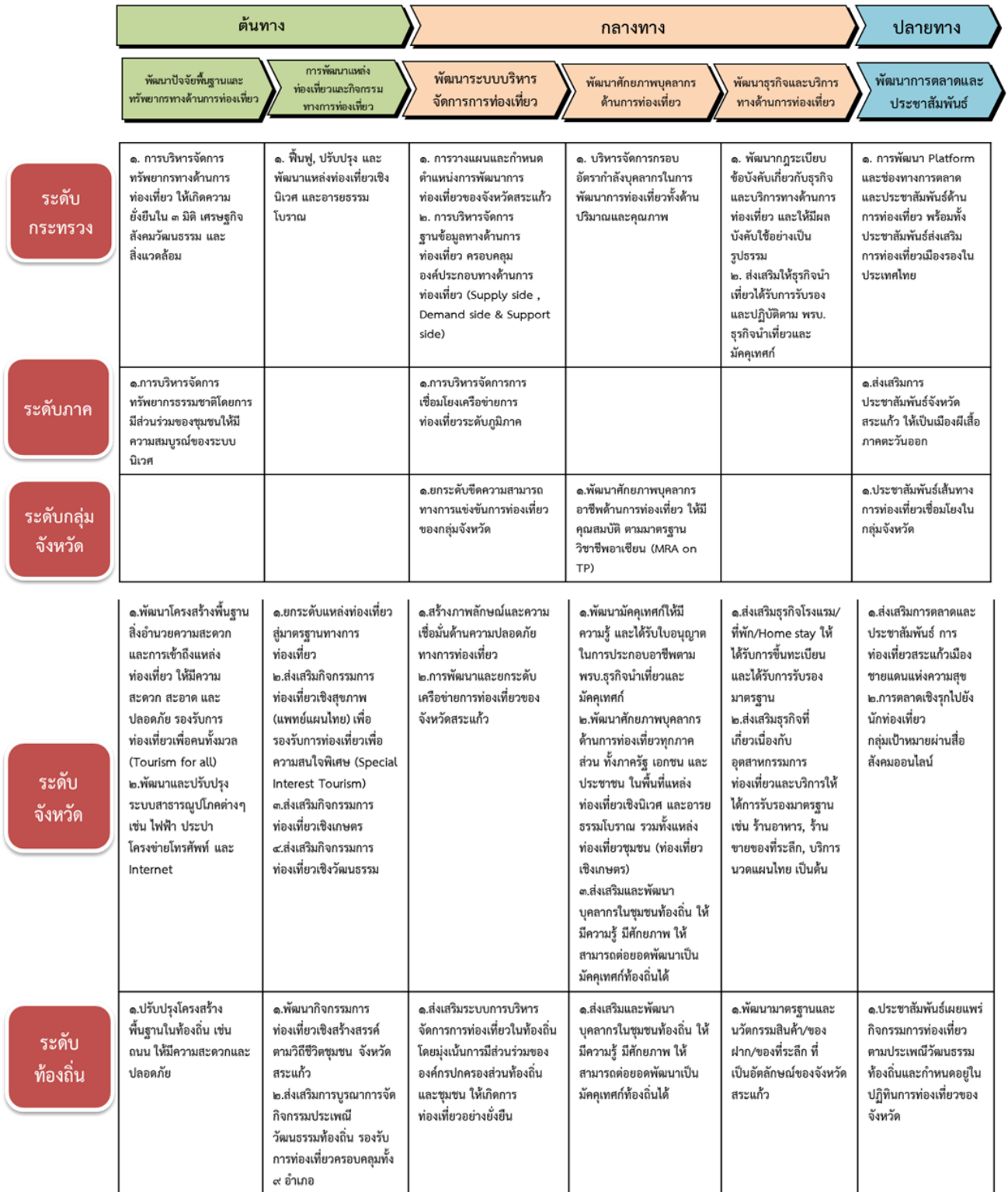

ภาพที่ ๘ แสดงห่วงโซ่คุณค่า ด้านท่องเที่ยว

ห่วงโซ่คุณค่า ด้านการค้าชายแดน และเขตเศรษฐกิจพิเศษ

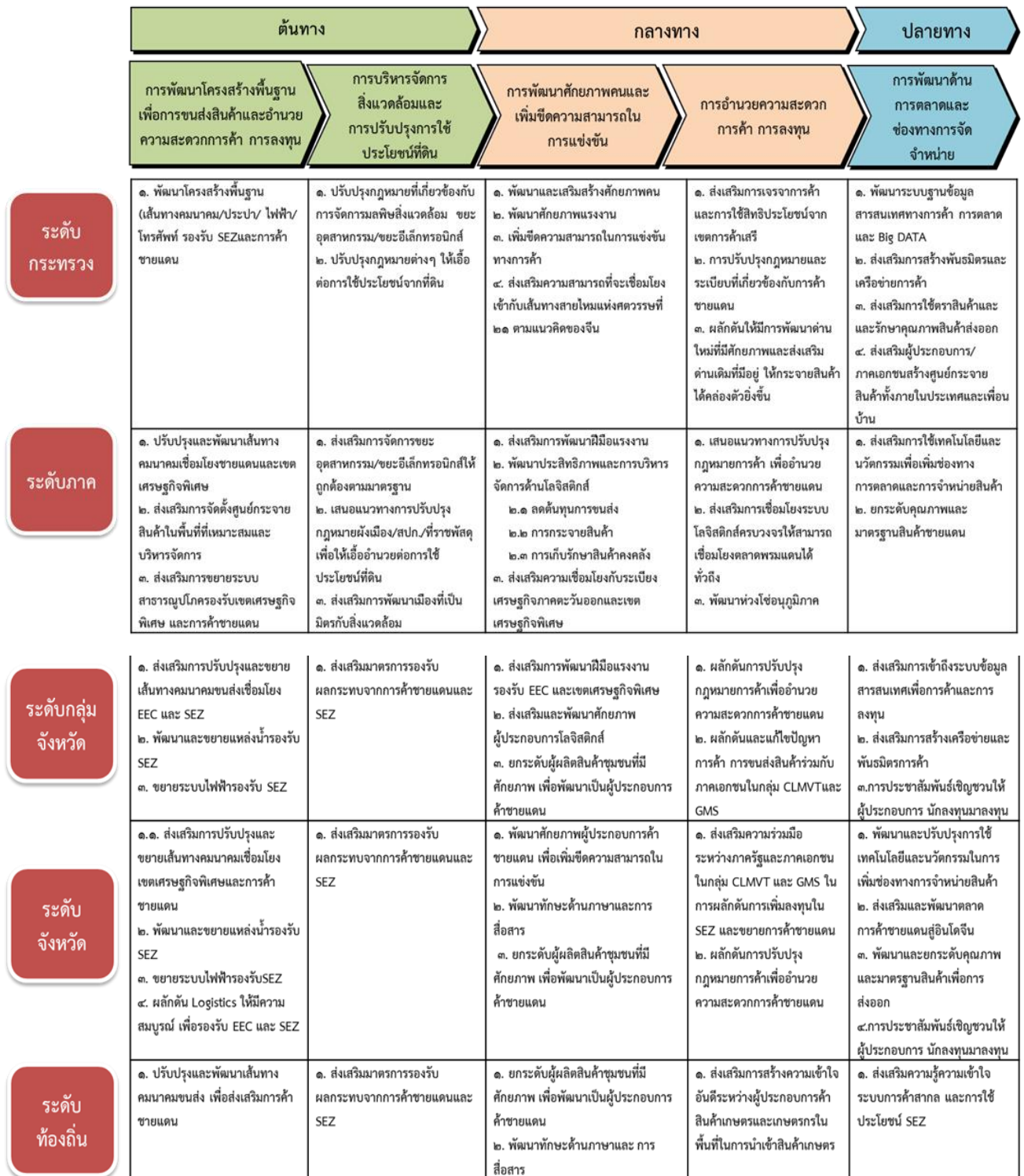

ภาพที่ ๙ แสดงห่วงโซ่คุณค่า ด้านการค้าชายแดนและเขตเศรษฐกิจพิเศษ

ห่วงโซ่คุณค่า ด้านความมั่นคง

	ต้นทาง	กลางทาง	ปลายทาง
	การรักษาความสงบภายในประเทศ และพัฒนาศักยภาพให้พร้อมเผชิญกับภัยคุกคามที่กระทบต่อความมั่นคงของชาติ	การป้องกันและแก้ไขปัญหาที่มีผลกระทบต่อความมั่นคง	บูรณาการความร่วมมือด้านความมั่นคงกับประเทศเพื่อนบ้าน
ระดับ กระทรวง	๑. การบริหารจัดการความมั่นคงให้อื้ออำนวยต่อการพัฒนาประเทศในมิติอื่นๆ เช่น การพัฒนาอาชีพ การพัฒนาคุณภาพชีวิต ๑. จัดทำฐานข้อมูลด้านความมั่นคง ๒. แผนแม่บทความมั่นคงแห่งชาติ	๑. การแก้ไขปัญหาความมั่นคงในปัจจุบัน เช่น การค้ามนุษย์ ยาเสพติด และทรัพยากรธรรมชาติ ๒. การติดตาม เฝ้าระวัง ป้องกัน และแก้ไขปัญหาที่อาจอุบัติขึ้นใหม่ เช่น อาชญากรรมข้ามชาติ อาชญากรรมไซเบอร์ ๓. การรักษาความมั่นคงและผลประโยชน์ทางทรัพยากรธรรมชาติและสิ่งแวดล้อม	๑. การเสริมสร้างและดำรงไว้ซึ่งสันติภาพและความมั่นคงของภูมิภาค ๒. การร่วมมือทางการพัฒนาประเทศเพื่อนบ้าน ภูมิภาค โลก
ระดับภาค	๑. การบริหารจัดการความมั่นคงให้อื้ออำนวยต่อการพัฒนาประเทศในมิติอื่นๆ เช่น การพัฒนาอาชีพ การพัฒนาคุณภาพชีวิต ๑. จัดทำฐานข้อมูลด้านความมั่นคง ๒. แผนแม่บทความมั่นคงแห่งชาติ	๑. การแก้ไขปัญหาความมั่นคงในปัจจุบัน เช่น การค้ามนุษย์ ยาเสพติด และทรัพยากรธรรมชาติ ๒. การติดตาม เฝ้าระวัง ป้องกัน และแก้ไขปัญหาที่อาจอุบัติขึ้นใหม่ เช่น อาชญากรรมข้ามชาติ อาชญากรรมไซเบอร์ ๓. การรักษาความมั่นคงและผลประโยชน์ทางทรัพยากรธรรมชาติและสิ่งแวดล้อม	๑. การเสริมสร้างและดำรงไว้ซึ่งสันติภาพและความมั่นคงของภูมิภาค ๒. การร่วมมือทางการพัฒนาประเทศเพื่อนบ้าน ภูมิภาค โลก
ระดับกลุ่มจังหวัด			
ระดับจังหวัด	๑. การพัฒนาและเสริมสร้างคนในทุกภาคส่วนให้มีความเข้มแข็ง มีความพร้อม ตระหนัก ในเรื่องความมั่นคง และมีส่วนร่วมในการแก้ไขปัญหา เช่น การสร้างหมู่บ้านสีขาว หมู่บ้านมั่นคงตามแนวชายแดน ๒. พัฒนาและเสริมสร้างความจงรักภักดีต่อสถาบันหลักของชาติ เช่น กิจกรรมปกรองตสมานฉันท์ การสืบสานโครงการพระราชดำริ และดำรงตนตามปรัชญาของเศรษฐกิจพอเพียง	๑. การจัดกิจกรรมให้เยาวชนห่างไกลจากยาเสพติด เช่น การแข่งขันกีฬา การประกวดวงดนตรี ๒. การสร้างสถานกีฬา ศิลปวัฒนธรรม ภูมิปัญญาท้องถิ่น	๑. เสริมสร้างความสัมพันธ์ที่ีระหว่างจังหวัด สระแก้วกับจังหวัดในราชอาณาจักรกัมพูชา เช่น การประชุมสร้างความสัมพันธ์ในระดับพื้นที่ ๒. พัฒนาความสัมพันธ์เพื่อเชื่อมโยงการค้า การลงทุน และการท่องเที่ยว (บ้านพี่เมืองน้อง)
ระดับท้องถิ่น	๑. กิจกรรมปกรองตสมานฉันท์ ๒. การสืบสานโครงการพระราชดำริและดำรงตนตามปรัชญาของเศรษฐกิจพอเพียง	๑. การจัดกิจกรรมให้เยาวชนห่างไกลจากยาเสพติด เช่น การแข่งขันกีฬา การประกวดวงดนตรี ๒. การสร้างสถานกีฬา ศิลปวัฒนธรรม ภูมิปัญญาท้องถิ่น	๑. เสริมสร้างความสัมพันธ์ที่ีระหว่างจังหวัด สระแก้วกับจังหวัดในราชอาณาจักรกัมพูชา เช่น การประชุมสร้างความสัมพันธ์ในระดับพื้นที่

ภาพที่ ๑๐ แสดงห่วงโซ่คุณค่า ด้านความมั่นคง

เป้าหมายการพัฒนาจังหวัดสระแก้ว

เมืองชายแดนแห่งความสุขและมั่นคง ถิ่นเกษตรปลอดภัย แหล่งท่องเที่ยวเชิงนิเวศและอารยธรรมโบราณ เขตเศรษฐกิจพิเศษสระแก้วมั่งคั่ง ยั่งยืน

ตัวชี้วัดความสำเร็จตามเป้าหมายการพัฒนาจังหวัดสระแก้ว

เป้าหมายพัฒนาที่ ๑ : เมืองชายแดนแห่งความสุข

ตัวชี้วัด : ร้อยละที่ลดลงต่อปีของจำนวนครัวเรือนยากจนที่มีรายได้ต่ำกว่าเกณฑ์จพฐ.กำหนด (ร้อยละ ๕๐)

เป้าหมายพัฒนาที่ ๒ : ถิ่นเกษตรปลอดภัย

ตัวชี้วัด : ร้อยละของสินค้า GAP ที่เพิ่มขึ้น (ร้อยละ ๕)

: ปริมาณน้ำที่กักเก็บได้แต่ละปีเพิ่มขึ้น (๐.๓ ล้าน ลบ.ม.)

เป้าหมายพัฒนาที่ ๓ : แหล่งท่องเที่ยวเชิงนิเวศและอารยธรรมโบราณ

ตัวชี้วัด : ร้อยละที่เพิ่มขึ้นต่อปีของรายได้จากการท่องเที่ยว (ร้อยละ ๕)

: จำนวนแหล่งท่องเที่ยวที่ได้รับการพัฒนาแต่ละปี (๒ แหล่ง)

เป้าหมายพัฒนาที่ ๔ : เขตเศรษฐกิจพิเศษสระแก้วมั่งคั่ง

ตัวชี้วัด : ร้อยละที่เพิ่มขึ้นต่อปีของมูลค่าการค้าชายแดน (ร้อยละ ๓)

เป้าหมายการพัฒนาที่ ๕ : ด้านความมั่นคง

ตัวชี้วัด : จำนวนการแก้ไขปัญหาด้านความมั่นคงจากภัยคุกคามต่างๆ อย่างน้อย ๒ เรื่อง จาก ๑๔ เรื่อง (จำนวน ๒ เรื่อง)

ประเด็นการพัฒนาของจังหวัดสระแก้ว

จังหวัดสระแก้วมีประเด็นการพัฒนาทั้งหมด ๕ ประเด็น ดังนี้

ประเด็นการพัฒนาที่ ๑ : เสริมสร้างกระบวนการเรียนรู้และสภาพแวดล้อมของประชาชนให้สามารถปรับตัว ประกอบอาชีพและมีสภาพแวดล้อมและคุณภาพชีวิตที่ดี

วัตถุประสงค์

๑. ส่งเสริมและพัฒนาโครงการตามแนวพระราชดำริ
๒. ส่งเสริมการดำรงชีวิตตามหลักปรัชญาของเศรษฐกิจพอเพียง
๓. พัฒนาโครงสร้างพื้นฐาน
๔. พัฒนาแหล่งน้ำเพื่อการดำรงชีวิต
๕. เมืองแห่งความสุขด้วยวิถีพอเพียง

แนวทางการพัฒนา

๑. ส่งเสริมการดำรงชีวิตของประชาชนตามหลักปรัชญาของเศรษฐกิจพอเพียง
๒. เสริมสร้างความเข้มแข็งให้สถาบันครอบครัวและชุมชน การประพฤติตนตามหลักศาสนา
๓. ยกระดับอนามัยสิ่งแวดล้อมและเสริมสร้างสุขภาวะที่ดี รวมทั้งการป้องกันและปราบปรามยาเสพติด
๔. ส่งเสริมอาชีพ รายได้ การมีงานทำและมีสวัสดิการ
๕. พัฒนาระบบโครงสร้างพื้นฐานให้มีความสมบูรณ์ เพื่อให้ประชาชนมีรายได้และคุณภาพชีวิตดีขึ้น
๖. ส่งเสริมการอนุรักษ์และพัฒนาคุณภาพสิ่งแวดล้อมโดยการมีส่วนร่วมของชุมชน
๗. ยกระดับมาตรฐานการศึกษา ทั้งในและนอกระบบ
๘. ส่งเสริมและพัฒนาโครงการตามแนวพระราชดำริ
๙. เพิ่มประสิทธิภาพการบริหารจัดการภาครัฐในการบริหารและให้บริการประชาชน

ประเด็นการพัฒนาที่ ๒ : ปรับปรุงปัจจัยและกระบวนการผลิตสินค้าเกษตรปลอดภัยให้ได้คุณภาพมาตรฐานสากล

วัตถุประสงค์

๑. สร้างมูลค่าเพิ่มของสินค้าการเกษตร (พืช สัตว์ ประมง และอื่นๆ)
๒. ประชาสัมพันธ์และจัดตลาดการเกษตรปลอดภัย
๓. สนับสนุนปัจจัยการผลิตเพื่อการเกษตรปลอดภัย
๔. ส่งเสริมและพัฒนาเกษตรกร
๕. จัดหาแหล่งน้ำเพื่อการอุปโภค-บริโภค
๖. จัดหาแหล่งน้ำเพื่อการเกษตรปลอดภัย
๗. พัฒนาระบบแหล่งน้ำและชลประทาน

แนวทางการพัฒนา

๑. พัฒนาแหล่งน้ำ และระบบชลประทาน ตลอดจนฟื้นฟู และปรับปรุงดินให้มีความอุดมสมบูรณ์เพิ่มขึ้น
๒. ส่งเสริมอุตสาหกรรมแปรรูปและบรรจุภัณฑ์เพื่อเพิ่มมูลค่า
๓. พัฒนาคุณภาพผลผลิตให้ปลอดภัยได้มาตรฐานสากล
๔. สร้างมูลค่าเพิ่มของสินค้าเกษตร โดยการสนับสนุนการวิจัยและพัฒนาเทคโนโลยี ในการปรับปรุงคุณภาพ ชนิด และราคาของสินค้าเกษตรให้มีมูลค่าเพิ่มขึ้น

๕. ยกระดับมาตรฐานการผลิตสินค้าเกษตรสู่มาตรฐานสากล ด้วยการถ่ายทอดความรู้แก่เกษตรกรเพื่อปรับปรุงปัจจัยการผลิตให้มีประสิทธิภาพ เช่น การผลิตปุ๋ยอินทรีย์ การจัดหาพันธุ์พืชและสัตว์ที่ดี เพื่อลดการใช้สารเคมี

๖. ส่งเสริมระบบการปลูกพืชปุ๋ยสด และประมงที่ปลอดภัย เช่น เกษตรทฤษฎีใหม่ และเกษตรผสมผสาน

๗. ส่งเสริมการประชาสัมพันธ์และการตลาดเกษตรปลอดภัย ทั้งในประเทศและต่างประเทศ

ประเด็นการพัฒนาที่ ๓ : พัฒนาแหล่งท่องเที่ยว ให้มีความปลอดภัย และปรับปรุงสิ่งอำนวยความสะดวกเสริมสร้างสภาพแวดล้อมให้เอื้อต่อการเป็นแหล่งท่องเที่ยวเชิงนิเวศและเชื่อมโยงอารยธรรมโบราณ

วัตถุประสงค์

๑. ส่งเสริมการท่องเที่ยวในจังหวัดสระแก้ว

๒. พัฒนาแหล่งท่องเที่ยวจังหวัดสระแก้ว

๓. ประชาสัมพันธ์ เชิงลึกเพื่อส่งเสริมการท่องเที่ยวจังหวัดสระแก้ว

แนวทางการพัฒนา

๑. พัฒนาสิ่งอำนวยความสะดวกและบริการด้านการท่องเที่ยวให้เพียงพอและได้มาตรฐานปลอดภัย ถูกสุขลักษณะ ในราคาที่เหมาะสม ยุติธรรมให้กับนักท่องเที่ยว

๒. ส่งเสริมเครือข่ายภาคประชาชนให้เข้ามามีส่วนร่วมด้านการท่องเที่ยวและสร้างเครือข่ายเชื่อมโยงการท่องเที่ยว ทั้งในและต่างประเทศ

๓. พัฒนาศักยภาพแหล่งท่องเที่ยวด้วยการฟื้นฟูและจัดระเบียบให้คงสภาพการเป็นแหล่งท่องเที่ยวที่สวยงามและหลากหลายโดยเฉพาะด้านวัฒนธรรมและประวัติศาสตร์

๔. พัฒนาระบบฐานข้อมูลสารสนเทศด้านการท่องเที่ยว

๕. ประชาสัมพันธ์เชิงรุกเพื่อส่งเสริมการท่องเที่ยว

๖. ส่งเสริมพัฒนาบุคลากรด้านการท่องเที่ยวและผู้ประกอบการธุรกิจด้านการท่องเที่ยว

๗. พัฒนากิจกรรมและรูปแบบการท่องเที่ยวให้หลากหลาย เพื่อเพิ่มทางเลือกในการท่องเที่ยวโดยเฉพาะการแพทย์แผนไทยและการเชื่อมโยงกับอารยธรรมโบราณ

ประเด็นการพัฒนาที่ ๔ : เพิ่มประสิทธิภาพระบบโครงสร้างพื้นฐาน การส่งเสริมการค้า การลงทุน พัฒนาเศรษฐกิจ การบริหารจัดการด้านสังคมและสิ่งแวดล้อม เพื่อยอมรับธุรกิจ การค้าชายแดนและเขตเศรษฐกิจพิเศษสระแก้ว

วัตถุประสงค์

๑. พัฒนาโครงสร้างพื้นฐานในเขตเศรษฐกิจพิเศษ

๒. ส่งเสริมและสร้างบรรยากาศในการประกอบธุรกิจในเขตเศรษฐกิจพิเศษ

๓. พัฒนาระบบให้บริการสุขภาพ ในเขตเศรษฐกิจพิเศษ

๔. เตรียมความพร้อมรองรับการเปลี่ยนแปลงในการดำรงชีวิตและพัฒนาคุณภาพชีวิตในเขตเศรษฐกิจ

พิเศษ

๕. พัฒนาระบบฐานข้อมูลสารสนเทศในเขตเศรษฐกิจพิเศษ

๖. จัดตั้งอุตสาหกรรมเชิงนิเวศในเขตเศรษฐกิจพิเศษ

แนวทางการพัฒนา

๑. พัฒนาโครงสร้างพื้นฐานเพื่อยอมรับการลงทุนการจราจร และการขนส่งสินค้าในการเป็นเขตเศรษฐกิจพิเศษสระแก้ว ทั้งการก่อสร้างและขยายช่องทางถนนและระบบรางเชื่อมโยงกับจังหวัดใกล้เคียง และประเทศเพื่อนบ้าน

๒. ส่งเสริมและสร้างบรรยากาศในการค้า การลงทุน และ ชักจูงให้ผู้ประกอบการ นักลงทุน มาดำเนินกิจการในเขตเศรษฐกิจพิเศษสระแก้ว

๓. ยกกระตือรือร้นอำนวยความสะดวกด้านการค้าชายแดน พิธีการศุลกากร การตรวจคนเข้าเมือง การสร้างคลังสินค้า และการอนุญาตให้ใช้แรงงานต่างด้าว โดยดำเนินการให้ได้มาตรฐานเป็นสากล มีประสิทธิภาพ ประหยัด รวดเร็ว มีคุณภาพ ลดขั้นตอน และทันเวลา

๔. พัฒนาระบบการให้บริการสุขภาพและการศึกษา ผลิตและพัฒนาฝีมือแรงงานของบุคลากรให้ตรงตามตลาดแรงงาน

๕. เตรียมการรองรับกับการเปลี่ยนแปลงในการดำรงชีวิต การประกอบอาชีพการอยู่อาศัย การพัฒนาคุณภาพชีวิต ที่จะเกิดในเขตเศรษฐกิจพิเศษสระแก้ว

๖. พัฒนาระบบฐานข้อมูลด้านโครงสร้างพื้นฐาน ผังเมือง การค้า การลงทุน แรงงาน สาธารณสุข และสิ่งแวดล้อม ในเขตเศรษฐกิจพิเศษสระแก้ว รวมทั้งการจัดตั้งศูนย์บริการเบ็ดเสร็จ (One Stop Service - OSS)

๗. ส่งเสริมนิคมอุตสาหกรรมสระแก้วให้เติบโตอย่างยั่งยืน

ประเด็นการพัฒนาที่ ๕ : เสริมสร้างความมั่นคงเพื่อการพัฒนาพื้นที่จังหวัดชายแดน
วัตถุประสงค์

๑. สกัดกั้นยาเสพติด

๒. สกัดกั้นแรงงานต่างด้าว

๓. ป้องกันและปราบปรามการทำลายทรัพยากรธรรมชาติ

๔. เสริมสร้างศักยภาพและภูมิคุ้มกันของคนและชุมชน

๕. เสริมสร้างความสัมพันธ์ที่ดีกับประเทศเพื่อนบ้าน

แนวทางการพัฒนา

๑. เสริมสร้างความมั่นคงปลอดภัยจากภัยคุกคาม ในพื้นที่จังหวัดชายแดน

๒. เสริมสร้างความสัมพันธ์ที่ดีในระดับท้องถิ่นกับประเทศเพื่อนบ้าน

๓. เสริมสร้างคนและชุมชนให้มีจิตสำนึก รู้ตระหนักในด้านความมั่นคง

๔. เพิ่มประสิทธิภาพในการพัฒนาระบบฐานข้อมูลด้านความมั่นคง ให้มีความครบถ้วนสมบูรณ์สามารถใช้งานได้ทันที และเชื่อมโยงกับฐานข้อมูลของหน่วยงานต่างๆ

๑.๔ ยุทธศาสตร์การพัฒนาขององค์กรปกครองส่วนท้องถิ่นในเขตจังหวัด

วิสัยทัศน์

“การคมนาคมสะดวก ประชาชนมีคุณภาพ ถิ่นอุตสาหกรรมเกษตร เขตท่องเที่ยวเชิงนิเวศ”

พันธกิจ

๑. การพัฒนาเส้นทางคมนาคมเชื่อมโยงอย่างเป็นระบบให้ได้มาตรฐาน เพื่อรองรับการพัฒนา
ด้านโลจิสติกส์

พัฒนาและปรับปรุงระบบสาธารณูปโภค สาธารณูปการและโครงสร้างพื้นฐานให้ได้มาตรฐานและเพียงพอต่อความต้องการของประชาชน

๒. พัฒนาศักยภาพคน คุณภาพชีวิต ระบบการศึกษา ส่งเสริมศิลปวัฒนธรรมและภูมิปัญญา
ท้องถิ่น ส่งเสริมการจัดระเบียบสังคม การมีส่วนร่วมของทุกภาคส่วนในการป้องกันและแก้ไขปัญหาเสพติด การ
ป้องกันและบรรเทาสาธารณภัยต่างๆ สนับสนุนด้านการสาธารณสุข การจัดให้มีระบบการรักษาความเรียบร้อยใน
จังหวัด

๓. พัฒนาแหล่งน้ำ ระบบชลประทาน การบริหารจัดการทรัพยากรธรรมชาติและสิ่งแวดล้อม
แบบมีส่วนร่วมของชุมชนเพื่อการพัฒนาที่ยั่งยืน ส่งเสริมการอนุรักษ์และพัฒนาคุณภาพสิ่งแวดล้อม

๔. พัฒนาและส่งเสริมความเข้มแข็งของระบบเศรษฐกิจชุมชน ส่งเสริมสนับสนุนกระบวนการผลิต
สินค้าการเกษตรให้มีประสิทธิภาพสูงขึ้นรองรับการเป็นแหล่งพืชพลังงานทดแทน

๕.พัฒนา พื้นฟูการท่องเที่ยว สถานที่ท่องเที่ยว เสริมสร้างสภาพแวดล้อมให้เอื้อต่อการเป็นแหล่งท่องเที่ยวเชิงนิเวศ ส่งเสริมเครือข่ายภาคประชาชนให้มีส่วนร่วมด้านการท่องเที่ยว การประชาสัมพันธ์ การท่องเที่ยว

๖.พัฒนาตลาดการค้าตามแนวชายแดนไทย-กัมพูชา และตลาดโรกลีอ ให้มีความสะดวกปลอดภัยยิ่งขึ้น สนับสนุนการจัดระบบโลจิสติกส์ สนับสนุนการค้าให้เป็นศูนย์กลางโลจิสติกส์ของภูมิภาคอินโดจีน

๗.พัฒนาประสิทธิภาพการเมือง/การบริหาร ตามหลักธรรมาภิบาล ส่งเสริมการมีส่วนร่วมของประชาชนเพื่อการพัฒนาที่ยั่งยืน

จุดมุ่งหมายเพื่อการพัฒนา ตามประเด็นยุทธศาสตร์การพัฒนา ๕ ด้าน ดังนี้

๑.การคมนาคมสะดวก

การพัฒนาด้านการคมนาคม

- พัฒนาเส้นทางการคมนาคมเชื่อมโยงอย่างเป็นระบบให้ได้มาตรฐาน เพื่อรองรับการพัฒนาโครงข่ายด้าน โลจิสติกส์

- ก่อสร้าง ปรับปรุง ซ่อมแซม ถนน สะพาน /ปรับปรุงภูมิทัศน์ให้เป็นระเบียบ สวยงาม

- ส่งเสริมและสนับสนุนการจัดระบบผังเมืองรวม

- ส่งเสริมและพัฒนาด้านอำนวยความสะดวกปลอดภัยและวินัยจราจร เพื่อรองรับการขยายตัวของระบบโลจิสติกส์

๒.ประชาชนมีคุณภาพ

การพัฒนาด้านความปลอดภัยและคุณภาพชีวิต

- ส่งเสริมสนับสนุนด้านการสาธารณสุข สนับสนุนการป้องกันและแก้ไขปัญหาเสพติด

- การป้องกันและบรรเทาสาธารณภัย, การป้องกันและลดอุบัติเหตุทางถนน

- สนับสนุนการดำเนินงานอาสาสมัครป้องกันภัยฝ่ายพลเรือน (อปพร.)

- ส่งเสริม สนับสนุนการจัดสวัสดิการสังคม การพัฒนาสังคม การสังคมสงเคราะห์ และพัฒนาคุณภาพชีวิต ผู้สูงอายุ สตรี เด็ก เยาวชน ผู้พิการ และผู้ด้อยโอกาส ให้มีคุณภาพชีวิตที่ดีขึ้น

- การจัดให้มีระบบรักษาความเรียบร้อยในจังหวัด

- การส่งเสริมสนับสนุนการดำเนินงานด้านความมั่นคงเพื่อเสริมสร้างศักยภาพและภูมิคุ้มกันของหมู่บ้าน เพื่อให้สอดคล้องกับสถานการณ์ที่เปลี่ยนแปลง

การพัฒนาด้านการแก้ไขปัญหาความยากจนและกระจายรายได้

- พัฒนาทักษะฝีมือแรงงานเพื่อเพิ่มมูลค่าผลิตภัณฑ์ ส่งเสริมการประกอบอาชีพที่ยั่งยืนมีรายได้มั่นคง

- ส่งเสริมภูมิปัญญาท้องถิ่น สนับสนุนโครงการหนึ่งตำบลหนึ่งผลิตภัณฑ์

- ส่งเสริมการดำรงชีวิตของประชาชนตามหลักเศรษฐกิจพอเพียง

การพัฒนาด้านบริการพื้นฐาน

- จัดหาแหล่งน้ำเพื่ออุปโภค-บริโภค การปรับปรุงภูมิทัศน์สถานที่ราชการ, สถานที่ท่องเที่ยว ,สนามกีฬา และสถานที่พักผ่อน สวนธารณะ

- ส่งเสริมให้มีระบบสาธารณสุขอุปโภค สาธารณูปการที่สะดวกและเพียงพอ

การพัฒนาด้านการศึกษา ศาสนา วัฒนธรรมและการกีฬา

- พัฒนาโครงสร้างพื้นฐานด้านเทคโนโลยีสารสนเทศทางการศึกษาและเทคโนโลยีเพื่อการศึกษาให้ทันสมัย เพื่อยกระดับองค์ความรู้ให้ได้มาตรฐานรองรับการเปลี่ยนแปลงของโลกและการเข้าสู่ประชาคมอาเซียน

- ส่งเสริมการเรียนการสอน พัฒนาระบบการศึกษา ส่งเสริมและให้ความรู้ด้านภาษาต่างประเทศพัฒนาบุคลากรการศึกษา ขยายโอกาสทางการศึกษา เสริมสร้างการเรียนรู้ทั้งในระบบและนอกระบบเพื่อรองรับการเข้าสู่ประชาคมอาเซียน

- ส่งเสริมทำนุบำรุง ฟื้นฟูศาสนาและวัฒนธรรม อนุรักษ์ ศิลปวัฒนธรรมท้องถิ่น โบราณสถานที่เป็นเอกลักษณ์ของจังหวัด

- ส่งเสริมสนับสนุนด้านการกีฬาและนันทนาการพัฒนาโครงสร้างพื้นฐานด้านการกีฬาให้เพียงพอแก่เด็กและเยาวชน

- ส่งเสริมสนับสนุนการดำเนินงานเพื่อเชื่อมความสัมพันธ์ระหว่างประเทศเพื่อนบ้านในการเตรียมความพร้อมเพื่อเข้าสู่ประชาคมอาเซียน

๓. ถิ่นอุตสาหกรรมเกษตร

การพัฒนาด้านการเกษตร

- ส่งเสริมสนับสนุนกระบวนการผลิตสินค้าเกษตรให้มีประสิทธิภาพสูงขึ้น รองรับการเป็นแหล่งพืชพลังงานทดแทน

- ส่งเสริมสนับสนุนการเพิ่มผลผลิตทางการเกษตรการแปรรูป การพัฒนาคุณภาพการเกษตรปลอดภัย เกษตรทฤษฎีใหม่ และส่งเสริมการปลูกพืชสมุนไพร

- ส่งเสริมให้มีตลาดกลางในการจำหน่ายสินค้าการเกษตร สนับสนุนการวิจัยและพัฒนาเทคโนโลยี

การพัฒนาด้านการจัดการทรัพยากรธรรมชาติและสิ่งแวดล้อม

- พัฒนาและบริหารจัดการแหล่งน้ำธรรมชาติ/แหล่งน้ำชลประทาน ให้สามารถเก็บน้ำไว้ใช้ได้ตลอดปี

- การจัดการสิ่งแวดล้อมและมลพิษต่างๆ การกำจัดมูลฝอย สิ่งปฏิกูลและน้ำเสียรวมการจัดตั้งและดูแลระบบบำบัดน้ำเสียรวม

- ส่งเสริมสนับสนุนการปลูกป่า อนุรักษ์และพัฒนาคุณภาพสิ่งแวดล้อมบริหารจัดการทรัพยากรธรรมชาติและสิ่งแวดล้อมแบบมีส่วนร่วม

๔. เขตท่องเที่ยวเชิงนิเวศ

การพัฒนาด้านการท่องเที่ยวและตลาดการค้าชายแดน

- การประชาสัมพันธ์และส่งเสริมการท่องเที่ยว สนับสนุนให้เครือข่ายภาคประชาชนเข้ามามีส่วนร่วมในการประชาสัมพันธ์และส่งเสริมการท่องเที่ยว

- พัฒนาฟื้นฟูสถานที่ท่องเที่ยวทางธรรมชาติให้เอื้อต่อการเป็นแหล่งท่องเที่ยวเชิงนิเวศ เป็นศูนย์กลางทางด้านการท่องเที่ยว แหล่งเรียนรู้ศิลปวัฒนธรรม และวิถีชีวิตของชุมชน

- พัฒนาการค้าตามแนวชายแดนไทย-กัมพูชาและตลาดโรงเกลือ ให้มีความสะอาด สะดวก ปลอดภัย เพื่อสร้างความเชื่อมั่นให้กับนักท่องเที่ยว

- สนับสนุนการจัดระบบโลจิสติกส์ เพื่อการขนส่งและกระจายสินค้าสะดวก รวดเร็วเป็นประตูสู่ภูมิภาคอินโดจีน

- สนับสนุนการค้าให้เป็นศูนย์กลางโลจิสติกส์ของภูมิภาคอินโดจีน

๕. การบริหารจัดการ

การพัฒนาด้านการบริหารจัดการ

- ส่งเสริมและพัฒนาคุณภาพบุคลากรเสริมสร้างธรรมาภิบาลในการปฏิบัติงานควบคุมกำกับดูแลเพื่อผลสัมฤทธิ์ของงานบริหารและควบคุมด้านงบประมาณให้มีประสิทธิภาพ

- ส่งเสริมและพัฒนาเพิ่มขีดความสามารถในการปฏิบัติงานของบุคลากร ปรับปรุงสถานที่ปฏิบัติราชการ เครื่องมือ เครื่องใช้ให้มีความทันสมัย นำเทคโนโลยีสมัยใหม่มาใช้ในการปฏิบัติงานเพื่อรองรับการถ่ายโอนภารกิจ

- รณรงค์ให้เยาวชนและประชาชน ตื่นตัวถึงความสำคัญของระบอบประชาธิปไตย และการมีส่วนร่วมทางการเมือง การมีส่วนร่วมในการปกครองท้องถิ่นโดยยึดมั่นในการปกครองระบอบประชาธิปไตยอันมีพระมหากษัตริย์ทรงเป็นประมุข

๒. ยุทธศาสตร์ของเทศบาลตำบลปากห้วย

๒.๑ วิสัยทัศน์

เทศบาลตำบลปากห้วย ได้กำหนดวิสัยทัศน์ (Vision) เพื่อแสดงสถานการณ์ในอนาคต ซึ่งเป็จุดมุ่งหมายความคาดหวังที่ต้องการให้เกิดขึ้นในอนาคตข้างหน้า ซึ่งจะสามารถสะท้อนถึงสภาพการณ์ของท้องถิ่นในอนาคตอย่างรอบด้าน ภายใต้การเปลี่ยนแปลงของสภาพแวดล้อมด้านต่างๆ จึงได้กำหนดวิสัยทัศน์ คาดหวังที่จะให้เกิดขึ้นในอนาคต ดังนี้

“เทศบาลตำบลปากห้วย เป็นเมืองน่าอยู่ด้วยการบริหารจัดการที่ดี มีการคมนาคมสะดวก เศรษฐกิจดี มีความรู้ทันสมัย เสริมสร้างสุขภาพ รักษาสิ่งแวดล้อม”

๒.๒ ยุทธศาสตร์

คณะกรรมการพัฒนาองค์การบริหารส่วนตำบลร่วมกับประชาคมท้องถิ่น ส่วนราชการ รัฐวิสาหกิจ รวมทั้งองค์กรต่างๆ ที่เกี่ยวข้อง ได้กำหนดยุทธศาสตร์ขององค์การบริหารส่วนตำบล ๕ ด้าน ดังนี้

ยุทธศาสตร์ที่ ๑ การพัฒนาโครงสร้างพื้นฐาน

ยุทธศาสตร์ที่ ๒ การพัฒนาประชาชนมีคุณภาพ

ยุทธศาสตร์ที่ ๓ การพัฒนาการเกษตร

ยุทธศาสตร์ที่ ๔ การพัฒนาการท่องเที่ยวเชิงนิเวศน์

ยุทธศาสตร์ที่ ๕ การบริหารจัดการ

การที่เทศบาลตำบลปากห้วย สามารถพัฒนาพื้นที่ตำบลปากห้วยให้บรรลุเป้าหมายตามวิสัยทัศน์ได้นั้น จะต้องมีการกำหนดยุทธศาสตร์และแนวทางการพัฒนาท้องถิ่นขึ้น เพื่อเป็นแนวทางในการดำเนินงาน ซึ่งคณะกรรมการพัฒนาและจัดทำแผนท้องถิ่น ได้นำวิสัยทัศน์มาเป็นกรอบในการกำหนดยุทธศาสตร์การพัฒนา โดยแบ่งยุทธศาสตร์การพัฒนาก่อเป็น ๕ ยุทธศาสตร์ และในแต่ละด้านได้กำหนดแนวทางการพัฒนาตามแนวทางของแผนพัฒนาเศรษฐกิจและสังคมแห่งชาติ นโยบายรัฐบาล ยุทธศาสตร์จังหวัด และยุทธศาสตร์อำเภอ เพื่อให้การพัฒนาท้องถิ่นนำไปสู่ความสำเร็จ ดังนี้

ยุทธศาสตร์ที่ ๑ ยุทธศาสตร์การพัฒนาด้านโครงสร้างพื้นฐาน

- ๑.๑ แนวทางการพัฒนาด้านการจัดให้มีการปรับปรุงบำรุงรักษาทางบก ทางน้ำ และทางระบายน้ำ
- ๑.๒ แนวทางการพัฒนาด้านการชลประทาน ก่อสร้างฝาย ทำนบกั้นน้ำ ขุดลอก ขุดสระ พัฒนาแหล่งน้ำ คลองน้ำ และกระจายการใช้ประโยชน์
- ๑.๓ แนวทางการพัฒนาด้านการสาธารณสุขโรคและสิ่งก่อสร้างอื่น ๆ

ยุทธศาสตร์ที่ ๒ ยุทธศาสตร์การพัฒนาประชาชนมีคุณภาพ

- ๒.๑ แนวทางการพัฒนาด้านการสังคมสงเคราะห์ ที่อยู่อาศัยและที่ดินทำกิน การพัฒนาคุณภาพชีวิตเด็ก/เยาวชน สตรี คนชรา คนพิการ ผู้ด้อยโอกาส และผู้ติดเชื้อ HIV
- ๒.๒ แนวทางการพัฒนาการแก้ปัญหาความยากจนและการกระจายรายได้
- ๒.๓ แนวทางการพัฒนาด้านความปลอดภัย การลดอุบัติเหตุการจราจรทางบกทางน้ำ
- ๒.๔ แนวทางการพัฒนาด้านการจัดการศึกษา ส่งเสริมและพัฒนาศักยภาพของศูนย์พัฒนาเด็กเล็ก
- ๒.๕ แนวทางการพัฒนาด้านการสาธารณสุข การสร้างสุขภาพ การรักษาพยาบาล ปัญหายาเสพติด การควบคุมโรค และการบริหารจัดการขยะมูลฝอย
- ๒.๖ แนวทางการพัฒนาด้านศาสนา การอนุรักษ์ประเพณี และวัฒนธรรม
- ๒.๗ แนวทางการพัฒนาด้านกีฬา นันทนาการ และการออกกำลังกาย
- ๒.๘ แนวทางการพัฒนาด้านการส่งเสริมกลุ่มอาชีพ กลุ่มสตรี การพัฒนาและเสริมสร้าง ความรู้ในการประกอบอาชีพ
- ๒.๙ แนวทางการพัฒนาด้านภูมิปัญญาท้องถิ่น เช่น งานใบตอง กระจัง บายศรี กลองยาว ดนตรีไทย เป็นต้น

ยุทธศาสตร์ที่ ๓ ยุทธศาสตร์การพัฒนาอุตสาหกรรมเกษตร

- ๓.๑ แนวทางการพัฒนาด้านเกษตรกรรม เกษตรแบบผสมผสาน เกษตรทฤษฎีใหม่ เกษตรทางเลือก เกษตรอินทรีย์ รวมทั้งส่งเสริมกระบวนการเรียนรู้แก่เกษตรกร
- ๓.๒ แนวทางการพัฒนาด้านการประมงและปศุสัตว์ รวมทั้งส่งเสริมกระบวนการเรียนรู้แก่ประชาชน
- ๓.๓ แนวทางการพัฒนาด้านการส่งเสริมการรวมกลุ่ม ผลผลิตทางการเกษตร การประมง และปศุสัตว์ ตลอดจนการอบรมให้ความรู้และเสริมทักษะในการประกอบอาชีพ
- ๓.๔ แนวทางการพัฒนาด้านเศรษฐกิจพอเพียงตามพระราชดำริ

ยุทธศาสตร์ที่ ๔ ยุทธศาสตร์การพัฒนาด้านการท่องเที่ยวเชิงนิเวศน์

- ๔.๑ แนวทางการพัฒนาด้านส่งเสริมการท่องเที่ยว
- ๔.๒ แนวทางการพัฒนาด้านการจัดการทรัพยากรธรรมชาติและสิ่งแวดล้อม
- ๔.๓ แนวทางการพัฒนาด้านการค้าตลาดชายแดน
- ๔.๔ แนวทางการพัฒนาด้านเศรษฐกิจเพื่อรองรับเขตเศรษฐกิจพิเศษ

ยุทธศาสตร์ที่ ๕ ยุทธศาสตร์การพัฒนาด้านการบริหารจัดการ

- ๕.๑ แนวทางการพัฒนาด้านการบริหารจัดการและส่งเสริมศักยภาพองค์กร การให้บริการประชาชน
- ๕.๒ แนวทางการพัฒนาด้านส่งเสริมทักษะ การฝึกอบรม เพื่อพัฒนาศักยภาพและทักษะการปฏิบัติงานของบุคลากร
- ๕.๓ แนวทางการพัฒนาด้านการส่งเสริมประชาธิปไตยและการมีส่วนร่วมของภาคประชาชน

- ๕.๔ แนวทางการพัฒนาด้านการจัดหา ปรับปรุง พัฒนาอุปกรณ์ เครื่องมือ เครื่องใช้ และสถานที่
- ๕.๕ แนวทางการพัฒนาด้านการอุดหนุนส่งเสริมและสนับสนุนกิจกรรมของหน่วยงานรัฐและองค์กรอื่น
- ๕.๖ แนวทางการพัฒนาด้านการป้องกันการทุจริตคอร์รัปชันอย่างยั่งยืน และการบริหารโดยใช้หลักธรรมาภิบาล
- ๕.๗ แนวทางการพัฒนาด้านการสร้างความเป็นธรรมในสังคม

๒.๓ เป้าประสงค์ในการพัฒนา (Goals) ประกอบด้วย

๑. การพัฒนาด้านโครงสร้างพื้นฐาน
๒. การพัฒนาด้านความปลอดภัยและคุณภาพชีวิต
๓. การพัฒนาด้านการแก้ไขปัญหาความยากจนและกระจายรายได้
๔. การพัฒนาด้านการสาธารณสุข การควบคุมโรค ปัญหายาเสพติด และขยะมูลฝอย
๕. การพัฒนาทางการศึกษา ศาสนา วัฒนธรรม และการศึกษา
๖. การพัฒนาด้านการเกษตร
๗. การพัฒนาด้านการจัดการทรัพยากรธรรมชาติและสิ่งแวดล้อม
๘. การพัฒนาด้านการท่องเที่ยวและตลาดการค้าชายแดน
๙. การพัฒนาด้านการบริหารจัดการ

๒.๔ ตัวชี้วัด

- ยุทธศาสตร์ที่ ๑ ตัวชี้วัด : จำนวนที่เพิ่มขึ้นของสาธารณูปโภคและสาธารณูปการ
- ยุทธศาสตร์ที่ ๒ ตัวชี้วัด : ร้อยละที่เพิ่มขึ้นของรายได้และการมีคุณภาพชีวิตที่ดีขึ้น
- ยุทธศาสตร์ที่ ๓ ตัวชี้วัด : ร้อยละของการพัฒนากลุ่มอาชีพและส่งเสริมการเกษตร
- ยุทธศาสตร์ที่ ๔ ตัวชี้วัด : ร้อยละการพัฒนาด้านการส่งเสริมการท่องเที่ยวและการจัดการทรัพยากรธรรมชาติและสิ่งแวดล้อมที่มีประสิทธิภาพมากขึ้น
- ยุทธศาสตร์ที่ ๕ ตัวชี้วัด : ร้อยละของการจัดการองค์กรมีประสิทธิภาพมากขึ้น

๒.๕ ค่าเป้าหมาย

- ยุทธศาสตร์ที่ ๑ ค่าเป้าหมาย : พ.ศ.๒๕๖๑-๒๕๖๔ หน่วยนับ ปีละ ๒๐
- ยุทธศาสตร์ที่ ๒ ค่าเป้าหมาย : พ.ศ.๒๕๖๑-๒๕๖๔ หน่วยนับ ร้อยละ ๓๐
- ยุทธศาสตร์ที่ ๓ ค่าเป้าหมาย : พ.ศ.๒๕๖๑-๒๕๖๔ หน่วยนับ ปีละ ๕
- ยุทธศาสตร์ที่ ๔ ค่าเป้าหมาย : พ.ศ.๒๕๖๑-๒๕๖๔ หน่วยนับ ร้อยละ ๕
- ยุทธศาสตร์ที่ ๕ ค่าเป้าหมาย : พ.ศ.๒๕๖๑-๒๕๖๔ หน่วยนับ ร้อยละ ๔๐

๒.๖ กลยุทธ์

๑. สร้างและพัฒนาศักยภาพของคนในชุมชนให้มีความเข้มแข็งและสามารถพึ่งพาตนเองได้ตามหลักปรัชญาเศรษฐกิจพอเพียง
๒. อนุรักษ์ ส่งเสริม และพัฒนาศิลปวัฒนธรรมอันดีงาม และภูมิปัญญาท้องถิ่น
๓. พัฒนา พื้นฟูการท่องเที่ยว สถานที่ท่องเที่ยว ส่งเสริมเครือข่ายภาคประชาชนให้มีส่วนร่วมด้านการท่องเที่ยวโดยการสนับสนุนและส่งเสริมให้ประชาชนในท้องถิ่นประกอบธุรกิจการค้าการท่องเที่ยวชายแดน
๔. ปรับปรุงและพัฒนาระบบการเฝ้าระวัง การป้องกัน และการบรรเทาสาธารณภัยและอุบัติเหตุ ตลอดจนการรักษาความสงบเรียบร้อยในชีวิตและทรัพย์สินของประชาชน
๕. พัฒนาและปรับปรุงระบบการศึกษาขั้นพื้นฐานให้มีคุณภาพ

๖ ปรับปรุงและพัฒนา ระบบสาธารณสุขโรค สาธารณูปการ ระบบโครงสร้างพื้นฐาน และระบบคมนาคม ให้สามารถเชื่อมโยงอย่างเป็นระบบให้ได้มาตรฐาน เพียงพอต่อความต้องการของประชาชน เพื่อรองรับการขยายตัวของเมืองในอนาคต

๗. สนับสนุนและส่งเสริม การบริหารจัดการทรัพยากรธรรมชาติและสิ่งแวดล้อม เพื่อก่อให้สภาวะแวดล้อมที่ดีและน่าอยู่แบบยั่งยืน

๘. พัฒนาการบริหารจัดการและการพัฒนาระบบการบริหารกิจการบ้านเมืองที่ดีโดยมุ่งเน้นการมีส่วนร่วมของทุกภาคส่วน เพื่อความโปร่งใสในการบริหารราชการ

๒.๗ จุดยืนทางยุทธศาสตร์

การจัดทำแผนยุทธศาสตร์การพัฒนาเทศบาลตำบลปากห้วย พ.ศ.๒๕๕๘- ๒๕๖๒ ทบพจนฉบับที่ ๑ เป็นการดำเนินการภายใต้สถานการณ์และความเสี่ยงซึ่งเกิดขึ้นจากการเปลี่ยนแปลงในจังหวัดและภายในประเทศ โดยเฉพาะความเคลื่อนไหวทางการเมืองในระดับประเทศ ที่มีผลกระทบต่อเศรษฐกิจ พลังงาน และการเปลี่ยนแปลงของสภาพภูมิอากาศที่เป็นไปอย่างรวดเร็วและส่งผลกระทบต่อองค์กร ดังนั้นทิศทางการบริหารจัดการจึงมุ่งเน้นการสร้างความเข้มแข็งและยั่งยืน โดยให้ความสำคัญกับการพัฒนาโครงสร้างทางด้านเศรษฐกิจ สังคม สิ่งแวดล้อม ตลอดจนการบริหารจัดการ ขณะเดียวกันจำเป็นต้องปรับตัวในการเชื่อมโยงกับระบบเศรษฐกิจในระดับจังหวัด ภูมิภาคและระดับประเทศ

นอกจากนี้ยังจำเป็นต้องมีการบริหารจัดการองค์กร เพื่อสร้างความเป็นธรรมในสังคมให้มีความสำคัญกับการพัฒนาการบริหารราชการ เพื่อให้เกิดประโยชน์สุขแก่ประชาชนและเป็นไปตามหลักการบริหารกิจการบ้านเมืองที่ดีรวมทั้งการส่งเสริมการมีส่วนร่วมของประชาชนในการตรวจสอบการบริหารงานขององค์กรส่งเสริมให้ประชาชนเข้าถึงทรัพยากรอย่างมีส่วนร่วม ควบคู่กับการปลูกจิตสำนึกค่านิยมประชาธิปไตยและธรรมาภิบาลแก่ประชาชนทุกกลุ่ม

โดยการประยุกต์ใช้แนวคิดดังกล่าวและสร้างความมั่นใจว่าการพัฒนาจะเป็นไปในแนวทางที่ยั่งยืนและสร้างความสุขให้คนในชุมชน ทุกภาคส่วนต้องบูรณาการร่วมกันอย่างรอบคอบ และวางจุดยืนในการพัฒนาระยะยาวและควรคำนึงถึงยุทธศาสตร์การพัฒนาในกลุ่มภาคกลางตอนกลางที่มุ่งเน้น การสร้างมูลค่าการผลิตให้สูงขึ้น การป้องกันและขยายตัวของพื้นที่ชุมชน และเพิ่มประสิทธิภาพระบบโลจิสติกส์ให้สมบูรณ์ยิ่งขึ้น โดยกำหนดตำแหน่งยุทธศาสตร์ **Gateway to the World “ประตูสู่การค้าโลก”** โดยมีจุดเน้น ๓ ด้านคือ

๑. ศูนย์การค้าการลงทุน การคมนาคม และการค้าภาคตะวันออกของไทยสู่อินโดจีนและตลาดโลก
๒. แหล่งท่องเที่ยวทางธรรมชาติ วัฒนธรรม และประวัติศาสตร์
๓. แหล่งผลิตสินค้าเกษตรมาตรฐานสากล

กรอบแนวคิดการพัฒนาเทศบาลตำบลปากห้วย จึงเป็นการดำเนินการเพื่อให้บรรลุภารกิจและวิสัยทัศน์ขององค์กร โดยการทำให้ตำบลปากห้วยเป็นเมืองเศรษฐกิจการค้าชายแดนที่น่าอยู่ภายใต้เศรษฐกิจที่ดี สังคมที่ดี สิ่งแวดล้อมที่ดี และการบริหารจัดการองค์กรที่ดี โดยคำนึงถึงบริบทการเปลี่ยนแปลงที่จะเป็นทั้งโอกาสและข้อจำกัดเป็นแนวทางในการพัฒนาในอนาคตซึ่งจะเกิดขึ้นในการเข้าสู่ประชาคมอาเซียน ดังนี้

ทางด้านเศรษฐกิจ มีการพัฒนารายได้ให้กับประชาชนภายในเขตเทศบาลโดยการสนับสนุนส่งเสริมทักษะฝีมือแรงงานในการประกอบอาชีพ รวมทั้งฟื้นฟูแหล่งท่องเที่ยวให้มีความน่าอยู่อย่างยั่งยืน

ทางด้านสังคม มีการพัฒนาศักยภาพและความมั่นคงในชีวิตและทรัพย์สิน โดยการส่งเสริมสนับสนุนให้สถานประกอบการด้านอาหารทุกแห่งผ่านเกณฑ์มาตรฐาน ส่งเสริมสนับสนุนการจัดการศึกษาขั้นพื้นฐานและพัฒนาบุคลากรทางการศึกษาให้มีคุณภาพ ส่งเสริมให้ประชาชนได้รับสวัสดิการที่มีความมั่นคง เข้มแข็งและยั่งยืน

ทางด้านสิ่งแวดล้อม มีการพัฒนาทรัพยากรธรรมชาติและสิ่งแวดล้อมอย่างยั่งยืนโดยการส่งเสริมและสนับสนุนการลดและคัดแยกขยะมูลฝอยในครัวเรือน ตลอดจนพัฒนาระบบโครงสร้างพื้นฐานเพื่อการบริหารจัดการสิ่งแวดล้อม

ทางด้านการบริหารจัดการ มีการเพิ่มประสิทธิภาพการบริหารจัดการองค์กร โดยการส่งเสริมและพัฒนาระบบการปฏิบัติงาน คุณภาพและขีดความสามารถในการปฏิบัติงาน และการพัฒนารายได้ของเทศบาลให้เพิ่มมากขึ้น

จากเหตุผลดังกล่าวข้างต้น และศักยภาพของเทศบาลตำบลปากห้วย ตลอดจนความต้องการของผู้มีส่วนได้ส่วนเสีย (Stakeholder) ที่เกี่ยวข้อง ในด้านการค้า การลงทุน และการท่องเที่ยว เพื่อเข้าสู่ประชาคมอาเซียน ภาคประชาชน ส่วนราชการ/องค์กรภาครัฐ หน่วยงานเอกชน กลุ่มองค์กรต่างๆ จึงกำหนดจุดยืนทางยุทธศาสตร์ (Positioning) ของเทศบาลตำบลปากห้วย คือ “สร้างชุมชนเข้มแข็ง เพิ่มขีดความสามารถทางการเกษตร อนุรักษ์และสืบสานมรดกทางวัฒนธรรม เมืองชายแดนบูรพาน่าอยู่”

๒.๘ ความเชื่อมโยงของยุทธศาสตร์ในภาพรวม

การจัดทำแผนพัฒนาท้องถิ่นสี่ปีของเทศบาลมีความเชื่อมโยงของยุทธศาสตร์ในภาพรวม ดังนี้

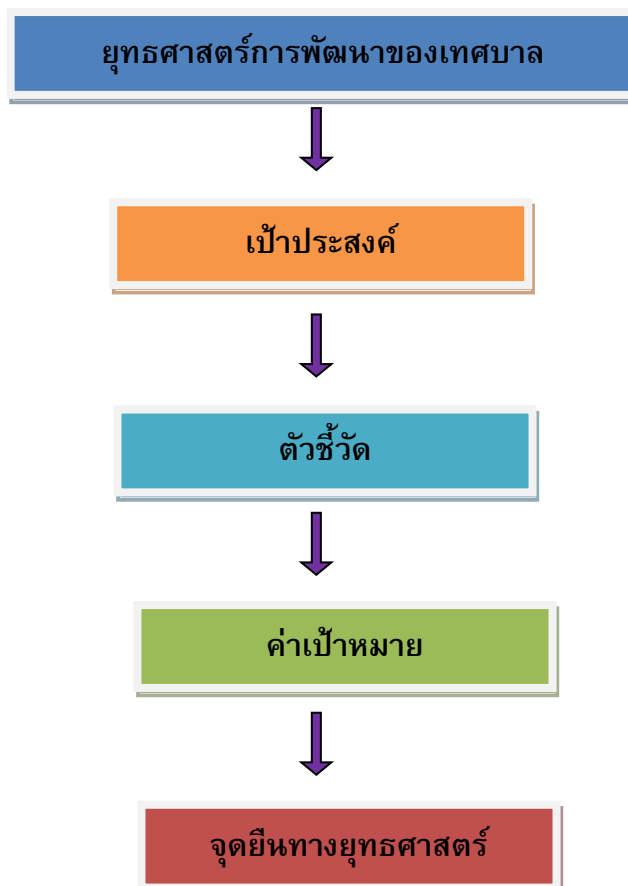

๓. การวิเคราะห์เพื่อพัฒนาท้องถิ่น

๓.๑ การวิเคราะห์กรอบการจัดทำยุทธศาสตร์ขององค์กรปกครองส่วนท้องถิ่น

ปัจจัยทางด้านเศรษฐกิจ

๑. ประชาชนในเขตเทศบาลไม่มีเอกสารสิทธิ์ในที่ทำกิน จึงไม่สามารถประกอบอาชีพได้เต็มกำลัง

๒. ปัญหาหนี้สินครัวเรือน ประชาชนยังคงตกงานมีสถานะพึ่งพิง ขาดรายได้ อีกทั้งมีการจ้างแรงงานต่างด้าวเป็นจำนวนมาก จึงทำให้ไม่มีแหล่งจ้างงานให้คนไทยในพื้นที่

๓. เขตเศรษฐกิจพิเศษมีผลกระทบทางอ้อมต่อการปรับตัว เพราะการจะหาประโยชน์จากตลาดการค้าชายแดนคลองลึก (โรงเกลือ) เป็นไปได้ยากเนื่องจากพื้นที่เทศบาลตำบลปากห้วย เป็นเพียงทางผ่านการเข้าสู่ประตูอินโดจีน

๔. ประชากรเพิ่มมากขึ้น แต่การรองรับเพื่อส่งเสริมการสร้างอาชีพและรายได้ยังไม่มี โดยประชากรส่วนใหญ่มีอาชีพเกษตรกร อาชีพรับจ้าง ค่าขาย และและรับราชการ อีกทั้งการจ้างแรงงานในเขตตำบลปากห้วยยังไม่ส่งเสริมการจ้างงานสำหรับคนไทย โดยอ้างว่าคนไทยไม่นิยมใช้แรงงาน นอกจากนี้ค่าจ้างคนไทย กับคนต่างด้าวยังเท่ากันอีกด้วย

ปัจจัยทางด้านสังคม

๑. มีจำนวนประชากรแฝงซึ่งมิใช่ประชากรที่อาศัยอยู่ถาวร ซึ่งก่อให้เกิดปัญหาทางด้านการประกอบอาชีพ ปัญหาทางด้านอาชญากรรม ตลอดจนปัญหาทางด้านสาธารณสุข

๒. ปัญหาทางด้านยาเสพติดที่แพร่หลายในชุมชน

๓. ความเสื่อมถอยทางด้านวัฒนธรรม

๔. ผู้ปกครองมีส่วนสำคัญในการศึกษาเนื่องจาก หากครอบครัวพอมีฐานะก็จะส่งลูกเรียนโรงเรียนเอกชน มีเวลาดูแลเอาใจใส่ ให้ความร่วมมือกับโรงเรียน สำหรับครอบครัวยากจน ก็จะส่งลูกเรียนโรงเรียนของรัฐ ขาดการมีส่วนร่วมกับโรงเรียน และยิ่งหากผู้ปกครองไม่มีความรู้ก็จะผลักภาระมาให้โรงเรียน ซึ่งครูต้องรับผิดชอบดูแลมากขึ้น

ปัจจัยทางด้านสิ่งแวดล้อม

๑. การจัดการขยะ ซึ่งปัจจุบันเทศบาลตำบลปากห้วยไม่มีสถานที่กำจัดขยะเป็นของตนเอง ต้องนำไปมูลฝอยและสิ่งปฏิกูลไปทิ้งในอำเภอรัญประเทศ ซึ่งยากต่อการบริหารจัดการและสิ้นเปลืองงบประมาณ

๒. ปริมาณน้ำเสียจากครัวเรือน และสถานประกอบการต่างๆ ไหลไปรวมกันโดยปราศจากการบำบัด ซึ่งอาจมีผลกระทบต่อสิ่งแวดล้อมในอนาคต

๓. สาธารณูปโภคและสาธารณูปการในเขตเทศบาลตำบลปากห้วย เช่น ประปา และไฟฟ้า ยังไม่ครอบคลุมทุกพื้นที่

๔. ปัญหาน้ำท่วมขังในฤดูน้ำหลาก ซึ่งสภาพพื้นที่ของอำเภอรัญประเทศ ลักษณะพื้นที่ภูมิประเทศเป็นที่ราบ คล้ายแอ่งกระทะ สูงกว่าระดับน้ำทะเลประมาณ ๔๗ เมตร เมื่อฝนตกจึงทำให้น้ำจากอำเภวกอ์เคียงและประเทศกัมพูชาไหลลงสู่อำเภอรัญประเทศ

ปัจจัยทางด้านการบริหารจัดการ

๑. ปัจจัยด้านฐานะการเงินการคลังของเทศบาลฯ มีขีดจำกัดเนื่องงบประมาณไม่เพียงพอ รายได้จากการจัดเก็บภาษีของเทศบาล และรายได้จากเงินอุดหนุนของรัฐบาลที่กระจายการจัดสรรให้กับองค์กรปกครองส่วนท้องถิ่นที่มีจำนวนเทศบาลเพิ่มขึ้น อีกทั้งภาระหน้าที่ของเทศบาลซึ่งมีอยู่หลายด้าน

๒. ปัจจัยด้านนโยบายรัฐบาล ที่กำหนดเงื่อนไขในการจัดสรรงบประมาณทำให้แผนพัฒนาเทศบาลต้องปรับเปลี่ยนเพื่อให้สอดคล้องกับนโยบายของรัฐบาล

๓. ปัจจัยด้านปัญหาของท้องถิ่น มีการเปลี่ยนแปลงอยู่ตลอดเวลา และปัญหาที่มีความหลากหลายมากขึ้นจากการขยายตัวของเมืองและประชากรเทศบาลจึงจำเป็นต้องพิจารณาดำเนินการแก้ไขปัญหาที่รุนแรงและสำคัญตามลำดับก่อนหลัง

๔. ปัจจัยด้านศักยภาพของเทศบาลฯ ที่มีขีดจำกัดด้านงบประมาณ บุคลากรและเครื่องมือเครื่องใช้ในการดำเนินงานมีไม่เพียงพอ

๕. ปัจจัยด้านนโยบายท้องถิ่นที่เปลี่ยนแปลงไปตามสภาพของปัญหา ความต้องการของประชาชนและท้องถิ่น ตลอดจนศักยภาพในการพัฒนาของท้องถิ่น จึงจำเป็นต้องปรับเปลี่ยนนโยบายให้สอดคล้องในการบริหาร ทำให้โครงการต่างๆ ที่บรรจุไว้ในแผนพัฒนาเทศบาลต้องปรับเปลี่ยนไปตามนโยบาย

จากปัจจัยเหล่านี้ ทำให้เทศบาลไม่สามารถดำเนินการตามโครงการในแผนพัฒนาฯ ได้ทั้งหมดที่กำหนดไว้ แต่อย่างไรก็ตามเทศบาลสามารถนำปัจจัยเหล่านี้ มาศึกษาวิเคราะห์สรุป เพื่อเป็นข้อมูลและแนวทางในการจัดทำแผนพัฒนาในปีต่อ ๆ ไป

ผลการวิเคราะห์ปัญหาความต้องการของประชาชน

ขอบข่ายและปริมาณของปัญหา

ปัญหาของประชากรจากการสำรวจข้อมูลปัญหาและข้อเสนอแนะของชุมชนต่าง ๆ มีปัญหาที่สำคัญคือ

๑.ด้านความยากจน

- สภาพความเป็นอยู่ของประชาชน ยังมีประชาชนที่รายได้น้อยไม่เพียงพอต่อการใช้จ่ายในครัวเรือน เช่น มีคนมีรายได้เพียงคนเดียว แต่มีภาวะพึ่งพิงสูง ทำให้เกิดภาวะเสี่ยงต่อความยากจน

- การเข้าถึงแหล่งทุนยากลำบาก เช่น ไม่มีฐานทางทะเบียนราษฎร์ ไม่มีหลักฐานในการพิสูจน์สัญชาติ

- การขาดพื้นที่ในการทำมาหากิน เช่นที่ดินไม่มีเอกสารสิทธิ์ เป็นที่รถไฟ ที่ราชพัสดุ

- ประชากรเพิ่มมากขึ้น แต่การรองรับเพื่อส่งเสริมการสร้างอาชีพและรายได้ยังไม่มี โดยประชากรในชุมชนจะมีอาชีพค้าขาย ส่วนประชากรรอบนอกมีอาชีพรับจ้าง และเป็นเกษตรกร อีกทั้งโรงงานในเขตเทศบาลยังไม่ส่งเสริมงานสำหรับคนไทย โดยอ้างว่าคนไทยไม่นิยมทำงานแรงงาน นอกจากนี้ค่าจ้างคนไทย กับคนต่างด้าวยังเท่ากัน

๒.ด้านการศึกษา

- ระดับการศึกษาเฉลี่ย การอ่อนนอกเขียนได้ยังอยู่ในเกณฑ์ต่ำ

- เด็กนักเรียนออกกลางคัน แล้วไม่ได้เรียนต่อเนื่องจากครอบครัวมีฐานะยากจน ส่วนใหญ่จะกลายเป็นปัญหาสังคมตามมา เช่น ติดยาเสพติด ติดเกมส์ ลักเล็กขโมยน้อย เป็นต้น

- ผู้ปกครองมีส่วนสำคัญในการศึกษาเนื่องจาก หากครอบครัวพอมีฐานะก็จะส่งลูกเรียนโรงเรียนเอกชน มีเวลาดูแลเอาใจใส่ ให้ความร่วมมือกับโรงเรียน สำหรับครอบครัวยากจน ก็จะส่งลูกเรียนโรงเรียนของรัฐ ขาดการมีส่วนร่วมกับโรงเรียน และผู้ปกครองไม่มีความรู้ก็จะผลักภาระมาให้โรงเรียน ซึ่งครูต้องรับผิดชอบดูแลมากขึ้น

- การศึกษาร่วมกับต่างชาติ โดยประเทศกัมพูชามีความร่วมมือกับประเทศไทยด้านการศึกษา โดยเด็กกัมพูชาที่จะเข้าเรียนต้องมีเอกสารหลักฐานถูกต้องตามระเบียบที่กำหนด ซึ่งกำหนดให้ต้องเรียนตั้งแต่ชั้นอนุบาล โดยไม่สามารถเข้ากลางคันได้ สำหรับชาวต่างชาติได้สิทธิ์เช่นกัน หากเป็นเด็กกัมพูชาต้องมีผู้รับรองโดยมีเด็กต่างชาติร้อยละ ๒๐

๓.ด้านสาธารณสุข

- ประชาชนในเขตตำบลปากห้วยส่วนใหญ่จะเข้ารับบริการที่โรงพยาบาลรัฐประเทศและโรงพยาบาลส่งเสริมสุขภาพตำบลปากห้วย ซึ่งเป็นโรงพยาบาลทั่วไปขนาดเล็ก สำหรับประชากรต่างด้าวส่วนใหญ่ นายจ้างพาไปใช้บริการจากสถานพยาบาลเอกชน

- เด็กแรกเกิดและทารก (เด็กแรกเกิด คือ เด็กที่มีอายุตั้งแต่ ๒ สัปดาห์ ถึง ๒ ปี ส่วนทารก คือ เด็กที่มีอายุตั้งแต่สามถึง ๒ สัปดาห์) พบว่า มีน้ำหนักต่ำกว่าเกณฑ์ (๔%)

- การฝากครรภ์ของมารดาไม่ครบตามเกณฑ์ที่กำหนด ส่งผลให้เด็กที่เกิดมามีน้ำหนักต่ำกว่าเกณฑ์ นอกจากนี้ มารดายังให้บุตรกินนมไม่ครบ ๖ เดือน

- โรคเอดส์ ยังมีผู้ติดเชื้อจำนวนมาก เพราะประชาชนทั่วไปมีการยอมรับและเปิดเผยมากขึ้น อีกทั้งได้รับการรักษาตามมาตรฐาน ทำให้มีอายุได้ยาวนานขึ้น

- ประชากรแฝง ยังเข้าไม่ถึงบริการสาธารณสุข เป็นเพียงการช่วยเหลือตามหลักมนุษยธรรมเท่านั้น

๔.ด้านสิ่งแวดล้อม

- ปัญหาการจัดการขยะในครัวเรือน ไม่มีการคัดแยกก่อนทิ้ง ส่งผลให้เหม็นเน่า เกิดปัญหาทางด้านสุขภาพ

- น้ำเสียจากครัวเรือน และสถานประกอบการต่างๆ ไหลไปรวมกันโดยปราศจากการบำบัด ซึ่งอาจมีผลกระทบต่อสิ่งแวดล้อมในอนาคต

- สาธารณูปโภคและสาธารณูปการ ยังไม่ครอบคลุม เช่น ไฟฟ้าและประปา

การวิเคราะห์ศักยภาพเพื่อประเมินสถานภาพการพัฒนาของเทศบาลตำบลปากห้วย

(Swot Analysis)

เป็นการประเมินโดยวิเคราะห์สภาพแวดล้อมภายในที่เป็นจุดอ่อน จุดแข็ง รวมทั้งการวิเคราะห์ถึงโอกาส และภาวะคุกคามหรือข้อจำกัด อันเป็นสภาพแวดล้อมภายนอก ซึ่งมีผลต่อการพัฒนาในด้านต่าง ๆ ของท้องถิ่น โดยใช้เทคนิค Swot Analysis เป็นเครื่องมือในการวิเคราะห์ ดังนี้

จุดแข็ง (Strengths)	จุดอ่อน (Weakness)
๑. ผู้บริหารมีวิสัยทัศน์ในการพัฒนาและปรับปรุงองค์กร ๒. การปฏิบัติงานของบุคลากรในหน่วยงานมีความใกล้ชิดเป็นกันเอง ๓. บุคลากรมีความตื่นตัวและต้องการพัฒนาประสิทธิภาพการทำงานในด้านต่าง ๆ ๔. มีการประชุมวางแผนการดำเนินงานระหว่างผู้บริหารและปฏิบัติ ๕. ประชาชน ชุมชน องค์กรภาคประชาชนและหน่วยงานของรัฐให้การสนับสนุน ส่งเสริม ตรวจสอบติดตามการดำเนินงานของเทศบาล	๑. มีงบประมาณในการบริหารน้อย ไม่สามารถพัฒนาตามความต้องการของประชาชนได้อย่างทั่วถึง และตามความจำเป็นเร่งด่วน ๒. การให้บริการประชาชนทางด้านไฟฟ้า น้ำประปา โทรศัพท์ ยังไม่เป็นไปตามความต้องการของประชาชน ๓. มีปัญหาในการบังคับใช้กฎหมาย (ผังเมือง, การจราจร , สิ่งแวดล้อม , การรुकู้ที่สาธารณะ) ๔. การบริการประชาชนยังพัฒนาไม่ถึงตามระบบ ONE STOP SERVICE ๕. ขาดความพร้อมด้านเครื่องจักร เครื่องมือ

โอกาส (Opportunities)	อุปสรรค (Threats)
๑. รัฐกำหนดนโยบายเป็นจังหวัดแบบบูรณาการทำให้การบริหารเป็นไปอย่างคล่องตัว ๒. การอุดหนุนงบประมาณจากภาครัฐ ๓. พระราชบัญญัติกำหนดแผนและขั้นตอนการกระจายอำนาจให้แก่องค์กรปกครองส่วนท้องถิ่น พ.ศ. ๒๕๔๒ เป็นกลไกในการขับเคลื่อน ๔. การปฏิรูประบบราชการเป็นโอกาสในการปรับปรุงประสิทธิภาพองค์กร ๕. ความก้าวหน้าทางเทคโนโลยีเอื้อต่อการพัฒนา	๑. สภาพพื้นที่มีน้ำท่วมขังบางพื้นที่ในฤดูน้ำหลาก และพื้นที่เกษตรกรรม เพาะปลูกมีความแห้งแล้ง ขาดน้ำอุปโภคบริโภคในฤดูแล้ง ๒. สภาวะวิกฤตเศรษฐกิจเป็นผลทำให้ประชาชนไม่ให้ความสนใจต่อการมีส่วนร่วม เนื่องจากต้องห่วงใยภาระปากท้องของครอบครัว ๓. ปัญหาครอบครัวโดยเฉพาะปัญหายาเสพติดที่ยังไม่หมดสิ้น ๔. ขาดแหล่งกำจัดขยะและระบบการบริหารจัดการขยะมูลฝอยที่ดี ๕. ปัญหาประชากรแฝง และประชากรว่างงาน สร้างปัญหาทางเศรษฐกิจและสังคม

๓.๒ การประเมินสถานการณ์สภาพแวดล้อมภายนอกที่เกี่ยวข้อง

ปัจจัยทางด้านเศรษฐกิจ

๑. ปัญหาเศรษฐกิจในสังคมปัจจุบันขยายตัวมากขึ้น ส่งผลให้ธุรกิจในครัวเรือน การประกอบอาชีพของประชาชนมีสภาพเศรษฐกิจที่ย่ำแย่และตกต่ำ จึงทำให้เกิดปัญหาหนี้สินครัวเรือน ประชาชนยังคงตกงานมีสถานะพึ่งพิง ขาดรายได้ อีกทั้งมีการจ้างแรงงานต่างด้าวเป็นจำนวนมาก จึงทำให้ไม่มีแหล่งจ้างงานให้คนไทยในพื้นที่

๒. การเพิ่มขึ้นของประชากรแต่การรองรับเพื่อส่งเสริมการสร้างอาชีพและรายได้ยังไม่มี โดยประชากรในชุมชนจะมีอาชีพค้าขาย ส่วนประชากรรอบนอกมีอาชีพรับจ้าง และเป็นเกษตรกร อีกทั้งโรงงานในเขตเทศบาลยังไม่ส่งเสริมงานสำหรับคนไทย โดยอ้างว่าคนไทยไม่นิยมทำงานแรงงาน นอกจากนี้ค่าจ้างคนไทย กับคนต่างด้าวยังเท่ากัน

ปัจจัยทางด้านสังคม

๑. ปัญหาทางด้านยาเสพติดที่แพร่หลายในชุมชน ซึ่งมีทั้งผู้เสพและผู้ขาย

๒. ระดับการศึกษาเฉลี่ย การอ่อนนอกเขียนได้ อยู่ในระดับต่ำ ประกอบกับผู้ปกครองมีส่วนสำคัญในการศึกษาเนื่องจาก หากครอบครัวพอมีฐานะก็จะส่งลูกเรียนโรงเรียนเอกชน มีเวลาดูแลเอาใจใส่ ให้ความร่วมมือกับโรงเรียน สำหรับครอบครัวยากจน ก็จะส่งลูกเรียนโรงเรียนของรัฐ ขาดการมีส่วนร่วมกับโรงเรียน และยิ่งหากผู้ปกครองไม่มีความรู้ก็จะผลักภาระมาให้โรงเรียน ซึ่งครูต้องรับผิดชอบดูแลมากขึ้น

ปัจจัยทางด้านสิ่งแวดล้อม

๑. ปัญหาที่เป็นปัญหาให้กับคนในปัจจุบันคือ การจัดการขยะมูลฝอยซึ่งตำบลปากห้วย ไม่มีระบบกำจัดขยะเป็นของตนเอง

๒. ปริมาณน้ำเสียจากครัวเรือน และสถานประกอบการต่างๆ ไหลไปรวมกันโดยปราศจากการบำบัด ซึ่งอาจมีผลกระทบต่อเกิดการเกิดน้ำท่วมขังในพื้นที่ในอนาคต

๓. สาธารณูปโภคและสาธารณูปการ ในเขตเทศบาลตำบลปากห้วย เช่น ประปา และไฟฟ้า ยังไม่ครอบคลุมทุกพื้นที่

๓.๓ ความเชื่อมโยงยุทธศาสตร์การพัฒนาจังหวัดกับยุทธศาสตร์การพัฒนาขององค์กรปกครองส่วนท้องถิ่น

แบบ ยท.01

ความเชื่อมโยงยุทธศาสตร์การพัฒนาจังหวัดกับยุทธศาสตร์การพัฒนาของเทศบาลตำบลปากห้วย
โครงสร้างความเชื่อมโยงแผนพัฒนาท้องถิ่น (พ.ศ.2561-2565) ของเทศบาลตำบลปากห้วย

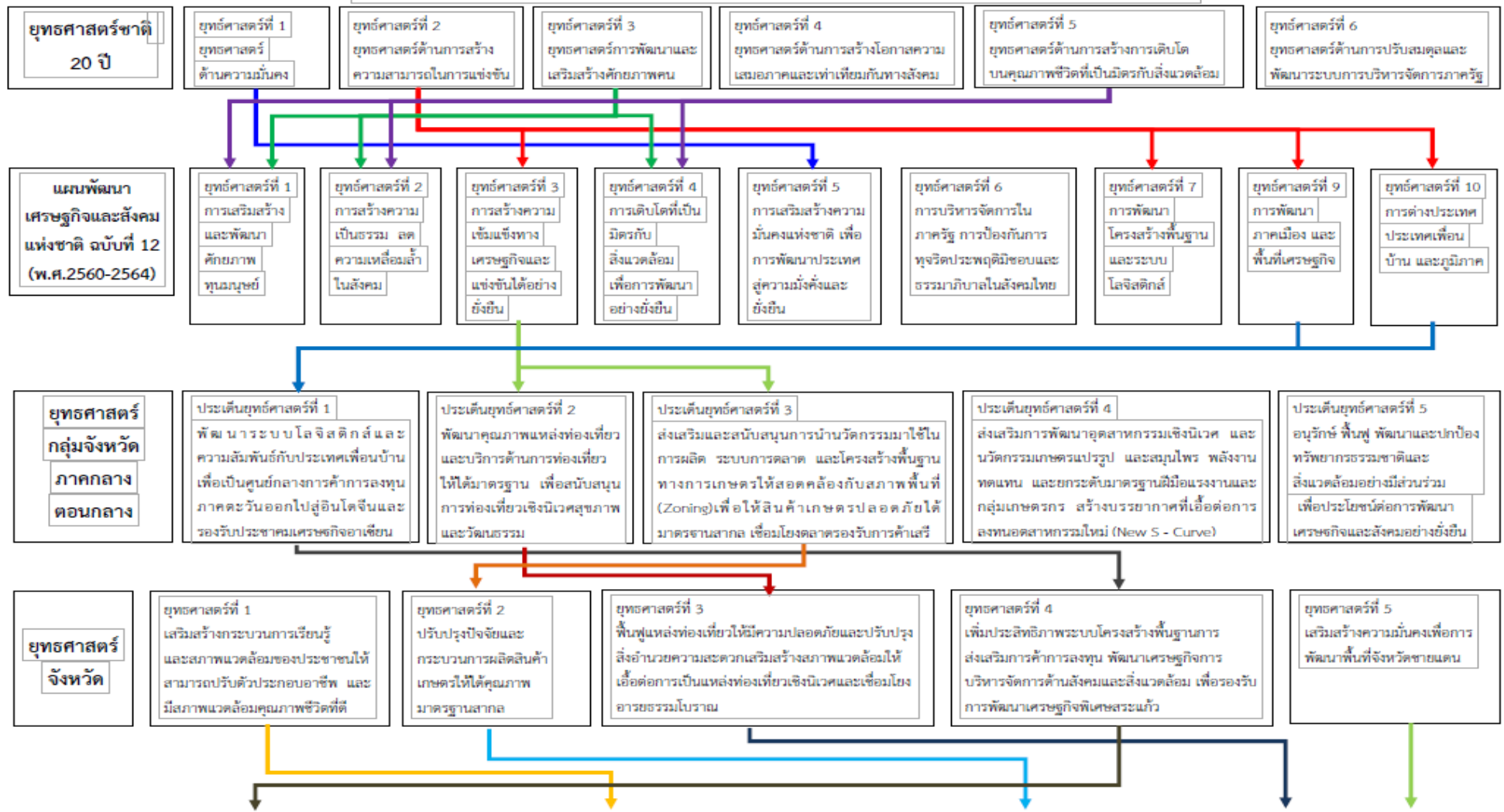

ส่วนที่ ๓

การนำแผนพัฒนาท้องถิ่นไปสู่การปฏิบัติ

๑. ยุทธศาสตร์การพัฒนาและแผนงาน

ที่	ยุทธศาสตร์	ด้าน	แผนงาน	หน่วยงาน รับผิดชอบหลัก	หน่วยงาน สนับสนุน
๑	ด้านโครงสร้างพื้นฐาน	ด้านการเศรษฐกิจ	แผนงานอุตสาหกรรม และการโยธา	กองช่าง	ทต.ปากห้วย
		ด้านบริการชุมชน และสังคม	แผนงานเคหะและ ชุมชน	กองช่าง	
		ด้านการเศรษฐกิจ	แผนงานการเกษตร	กองช่าง	
๒	ด้านประชาชนมีคุณภาพ	ด้านบริการชุมชน และสังคม	แผนงานสร้างความ เข้มแข็งของชุมชน	สำนักปลัด	
			แผนงานเคหะและ ชุมชน	กองสาธารณสุข	
			แผนงานศาสนา วัฒนธรรม และ นันทนาการ	กองการศึกษา	
			แผนงานการศึกษา	กองการศึกษา	
			แผนงานการสังคม สงเคราะห์	สำนักปลัด	
		ด้านบริหารทั่วไป	แผนงานการรักษา ความสงบภายใน	สำนักปลัด กองช่าง	
		ด้านบริการชุมชน และสังคม	แผนงานสาธารณสุข	กองสาธารณสุข	
๓	ด้านการเกษตร	ด้านการเศรษฐกิจ	แผนงานการเกษตร	สำนักปลัด	
๔	ด้านการท่องเที่ยวเชิง นิเวศน์	ด้านบริการชุมชน และสังคม	แผนงานศาสนา วัฒนธรรม และ นันทนาการ	กองการศึกษา	
		ด้านการเศรษฐกิจ	แผนงานการเกษตร	สำนักปลัด	

ที่	ยุทธศาสตร์	ด้าน	แผนงาน	หน่วยงาน รับผิดชอบหลัก	หน่วยงาน สนับสนุน
๕	ด้านการบริหารจัดการ	ด้านบริหารทั่วไป	แผนงานบริหาร ทั่วไป (สำนักปลัด)	สำนักปลัด กองช่าง	
		ด้านการดำเนินการอื่น	แผนงานงบกลาง	สำนักปลัด	
		ด้านบริหารทั่วไป	แผนงานบริหาร ทั่วไป (งานคลัง)	กองคลัง	
		ด้านบริการชุมชนและ สังคม	แผนงานเคหะและ ชุมชน	สำนักปลัด กองช่าง	
			แผนงานการศาสนา วัฒนธรรมและ นันทนาการ	กองการศึกษา	
			แผนงานสาธารณสุข	กองสาธารณสุข	
รวม	๕ ยุทธศาสตร์	๕ ด้าน	๑๒ แผนงาน	๕ สำนัก/กอง	

๒. ยุทธศาสตร์การพัฒนาและแผนงาน

บัญชีสรุปโครงการพัฒนา

แผนพัฒนาท้องถิ่น (พ.ศ.2566-2570)

เทศบาลตำบลปากห้วย อำเภอรัญประเทศ จังหวัดสระแก้ว

ยุทธศาสตร์	ปี 2566		ปี 2567		ปี 2568		ปี 2569		ปี 2570		รวม 5 ปี	
	จำนวนโครงการ	งบประมาณ (บาท)	จำนวนโครงการ	งบประมาณ (บาท)	จำนวนโครงการ	งบประมาณ (บาท)	จำนวนโครงการ	งบประมาณ (บาท)	จำนวนโครงการ	งบประมาณ (บาท)	จำนวนโครงการ	งบประมาณ (บาท)
ยุทธศาสตร์ที่ 1 การพัฒนาด้านโครงสร้างพื้นฐาน												
แผนงานอุตสาหกรรมและการโยธา	300	417,772,900	300	417,772,900	300	417,772,900	-	-	-	-	900	1,253,318,700
แผนงานเคหะและชุมชน	52	10,815,800	52	10,815,800	52	10,815,800	-	-	-	-	156	32,447,400
แผนงานการเกษตร	72	172,874,900	72	172,874,900	72	172,874,900	-	-	-	-	216	518,624,700
รวม	424	601,463,600	424	601,463,600	424	601,463,600	-	-	-	-	1,272	1,804,390,800
ยุทธศาสตร์ที่ 2 การพัฒนาด้านประชาชนมีคุณภาพ												
แผนงานสร้างเสริมสุขภาพของชุมชน	3	270,000	3	270,000	3	270,000	3	270,000	3	270,000	15	1,350,000
แผนงานเคหะและชุมชน	2	825,000	2	825,000	2	825,000	2	825,000	2	825,000	10	4,125,000
แผนงานการศาสนา วัฒนธรรมและนันทนาการ	11	1,690,000	11	1,690,000	11	1,690,000	11	1,690,000	11	1,690,000	55	8,450,000
แผนงานการศึกษา	18	2,955,000	18	2,955,000	18	2,955,000	18	2,955,000	18	2,955,000	90	14,775,000
แผนงานการสังคมสงเคราะห์	4	1,250,000	4	1,250,000	4	1,250,000	4	1,250,000	4	1,250,000	20	6,250,000
แผนงานการรักษาความสงบ	32	9,270,300	32	9,270,300	32	9,270,300	7	1,450,000	7	1,450,000	110	30,710,900
แผนงานสาธารณสุข	7	1,070,000	7	1,070,000	7	1,070,000	7	1,070,000	7	1,070,000	35	5,350,000
แผนงานบริหารทั่วไป	1	540,000	1	540,000	1	540,000	-	-	-	-	3	1,620,000
รวม	78	17,870,300	78	17,870,300	78	17,870,300	52	9,510,000	52	9,510,000	338	72,630,900
ยุทธศาสตร์ที่ 3 การพัฒนาด้านการเกษตร												
แผนงานการเกษตร	19	12,122,000	19	12,122,000	19	12,122,000	-	-	-	-	57	36,366,000

รวม	19	12,122,000	19	12,122,000	19	12,122,000	-	-	-	-	57	36,366,000
-----	----	------------	----	------------	----	------------	---	---	---	---	----	------------

ยุทธศาสตร์	ปี 2566		ปี 2567		ปี 2568		ปี 2569		ปี 2570		รวม 5 ปี	
	จำนวนโครงการ	งบประมาณ (บาท)	จำนวนโครงการ	งบประมาณ (บาท)	จำนวนโครงการ	งบประมาณ (บาท)	จำนวนโครงการ	งบประมาณ (บาท)	จำนวนโครงการ	งบประมาณ (บาท)	จำนวนโครงการ	งบประมาณ (บาท)
ยุทธศาสตร์ที่ 4 การพัฒนา												
ด้านการท่องเที่ยวเชิงนิเวศน์												
แผนงานการศาสนา วัฒนธรรมและ	1	50,000	1	50,000	1	50,000	-	-	-	-	3	150,000
นันทนาการ												
แผนงานการเกษตร	4	825,000	4	825,000	4	825,000	-	-	-	-	12	2,475,000
รวม	5	875,000	5	875,000	5	875,000	-	-	-	-	15	2,625,000
ยุทธศาสตร์ที่ 5 การพัฒนา												
ด้านการบริหารจัดการ												
แผนงานบริหารทั่วไป (สำนัก	23	1,547,000	23	1,547,000	23	1,547,000	23	1,547,000	23	1,547,000	115	7,735,000
ปลัด)												
แผนงานงบบกลาง	14	13,705,000	14	13,705,000	14	13,705,000	14	13,705,000	14	13,705,000	70	68,525,000
แผนงานงบบกลาง	1	250,000	1	250,000	1	250,000	1	250,000	1	250,000	5	1,250,000
แผนงานบริหารทั่วไป (งานคลัง)	4	3,700,000	4	3,700,000	4	3,700,000	4	3,700,000	4	3,700,000	20	18,500,000
แผนงานเคหะและชุมชน	16	1,201,000	16	1,201,000	16	1,201,000	16	1,201,000	16	1,201,000	80	6,005,000
แผนงานการศาสนา วัฒนธรรมและ												
นันทนาการ	2	275,000	2	275,000	2	275,000	2	275,000	2	275,000	10	1,375,000
แผนงานสาธารณสุข	1	100,000	1	100,000	1	100,000	1	100,000	1	100,000	5	500,000
แผนงานอุตสาหกรรมและการ												
โยธา												

รวม	61	20,778,000	61	20,778,000	61	20,778,000	61	20,778,000	61	20,778,000	305	103,890,000
รวมทั้งสิ้น	587	653,108,900	587	653,108,900	587	653,108,900	113	30,288,000	113	30,288,000	1,987	2,019,902,700

ก. ยุทธศาสตร์จังหวัดที่ 4 เพิ่มประสิทธิภาพระบบโครงสร้างพื้นฐานการส่งการค้าการลงทุน พัฒนาเศรษฐกิจการบริหารจัดการด้านสังคมและสิ่งแวดล้อม เพื่อรองรับการพัฒนาเศรษฐกิจพิเศษสระแก้ว

ข. ยุทธศาสตร์การพัฒนาขององค์กรปกครองส่วนท้องถิ่นในเขตจังหวัดที่ 1 ยุทธศาสตร์การคมนาคมสะดวก

ยุทธศาสตร์การพัฒนาของ ทต.ปากห้วย ที่ 1 ยุทธศาสตร์การพัฒนาด้านโครงสร้างพื้นฐาน

แผนงานอุตสาหกรรมและการโยธา

1. งานถนน

1.1 ประเภทถนนดิน

ที่	โครงการ	วัตถุประสงค์	เป้าหมาย (ผลผลิตของโครงการ)	งบประมาณ					ตัวชี้วัด (KPI)	ผลที่คาดว่าจะได้รับ	หน่วยงานรับผิดชอบหลัก
				2566 (บาท)	2567 (บาท)	2568 (บาท)	2569 (บาท)	2570 (บาท)			
1	โครงการปรับปรุงถนนดินพร้อมลงลูกรังและวางท่อระบายน้ำ จากบ้านพรสกุล-คลองพันท้าว-บ้านนายปัญญาเจริญสุข หมู่ที่ 1	เพื่อให้ประชาชนสามารถสัญจรไปมาได้สะดวก	ลงดินถม ขนาด ผิวจราจร กว้าง 4.00 เมตร สูงเฉลี่ย 1.50 เมตร ยาว 510 เมตร หรือพื้นที่ไม่น้อยกว่า 2,040 ตร.ม. ลงลูกรัง กว้าง 4.00 เมตร หนาเฉลี่ย 0.10 เมตร ยาว 510 เมตร หรือ ปริมาตรลูกรังไม่น้อยกว่า 204 ลบ.ม ทำการวางท่อระบายน้ำ ค.ส.ล. ขนาด 0.60 x1.00 เมตร จำนวน 4 จุด วางท่อจุดละ 7 ท่อน พร้อมป้ายโครงการจำนวน 1 ป้าย (ตามรายละเอียดและแบบแปลนที่ ทต.ปากห้วยกำหนด)	500,000	500,000	500,000	-	-	ถนนดิน จำนวน 1 เส้น	มี ถนนดิน ที่ประชาชนสามารถสัญจรไป-มา ได้สะดวก	กองช่าง
2	โครงการก่อสร้างถนนดินสายเลียบบคลองพันท้าว หมู่ที่ 3	เพื่อให้ประชาชนสามารถสัญจรไปมาได้สะดวก	ก่อสร้างถนนดิน ขนาดผิวจราจร กว้าง 4.00 เมตร ยาว 600 เมตร พื้นที่ไม่น้อยกว่า 2,400 ตารางเมตร พร้อมลงลูกรังไม่น้อยกว่า 240 ลบ.ม.	500,000	500,000	500,000	-	-	ถนนดิน จำนวน 1 เส้น	มี ถนนดิน ที่ประชาชนสามารถสัญจรไป-มา ได้สะดวก	กองช่าง
3	โครงการก่อสร้างถนนดินซอยบ้าน ร.ต.อ.สุนทร,ซอยรัชตะวิถี 18/2 หมู่ที่ 3	เพื่อให้ประชาชนสามารถสัญจรไปมาได้สะดวก	ก่อสร้างถนนดิน รายละเอียดดังนี้ 1. ซอยบ้าน ร.ต.อ.สุนทร ขนาดผิวจราจร กว้าง 4.00 เมตร ยาว 160 เมตร พื้นที่ไม่น้อยกว่า 640 เมตร 2. ซอยรัชตะวิถี 18/2 ขนาดผิวจราจรกว้าง 4.00 เมตร ยาว 100 เมตร พื้นที่ไม่น้อยกว่า 400 ตารางเมตร พร้อมลงลูกรัง ปริมาตรลูกรังไม่น้อยกว่า 40 ลบ.ม.	200,000	200,000	200,000	-	-	ถนนดิน จำนวน 1 เส้น	มี ถนนดิน ที่ประชาชนสามารถสัญจรไป-มา ได้สะดวก	กองช่าง

รายละเอียดโครงการพัฒนา

แบบ ผ. 02

แผนพัฒนาท้องถิ่น (พ.ศ. 2566 – 2570)

เทศบาลตำบลปากห้วย อำเภออรัญประเทศ จังหวัดสระแก้ว

ที่	โครงการ	วัตถุประสงค์	เป้าหมาย (ผลผลิตของโครงการ)	งบประมาณ					ตัวชี้วัด (KPI)	ผลที่คาดว่าจะได้รับ	หน่วยงานรับผิดชอบหลัก
				2566 (บาท)	2567 (บาท)	2568 (บาท)	2569 (บาท)	2570 (บาท)			
4	โครงการปรับปรุงถนนดินพร้อมลงลูกรัง สายข้างบ้านนางพูนทรัพย์ บุญเหลือ หมู่ที่ 4	เพื่อให้ประชาชนสามารถสัญจรไปมาได้สะดวก	ก่อสร้างถนนดินพร้อมลงลูกรัง สายข้างบ้านนางพูนทรัพย์ บุญเหลือ ระยะทาง 700 เมตร (ตามรายละเอียดและแบบแปลนที่ ทต.ปากห้วย กำหนด)	280,000	280,000	280,000	-	-	ถนนดิน จำนวน 1 เส้น	มีถนนดินที่ประชาชนสามารถสัญจรไป-มาได้สะดวก	กองช่าง
5	โครงการปรับปรุงถนนดินพร้อมลงลูกรัง สายทางเข้าบ้านนายาค ยันจันทรัด หมู่ที่ 4	เพื่อให้ประชาชนสามารถสัญจรไปมาได้สะดวก	ลงดินถม ขนาด ผิวจราจร กว้าง 4.00 เมตร สูงเฉลี่ย 1.50 เมตร ยาว 510 เมตร หรือพื้นที่ไม่น้อยกว่า 2,040 ตร.ม. ลงลูกรัง กว้าง 4.00 เมตร หนาเฉลี่ย 0.10 เมตร ยาว 510 เมตร หรือ ปริมาตรลูกรังไม่น้อยกว่า 204 ลบ.ม ทำการวางท่อระบายน้ำ ค.ส.ล. ขนาด 0.60 x1.00 เมตร จำนวน 4 จุด วางท่อจุดละ 7 ท่อน พร้อมป้ายโครงการจำนวน 1 ป้าย (ตามรายละเอียดและแบบแปลนที่ ทต.ปากห้วยกำหนด)	600,000	600,000	600,000	-	-	ถนนดิน จำนวน 1 เส้น	มีถนนดินที่ประชาชนสามารถสัญจรไป-มาได้สะดวก	กองช่าง
6	โครงการปรับปรุงถนนดินพร้อมลงลูกรัง ขอยพรหมราช 18 (บ้านนายสำเร็จ ครเกษม) หมู่ที่ 4	เพื่อให้ประชาชนสามารถสัญจรไปมาได้สะดวก	ลงลูกรัง กว้าง 4.00 เมตร หนาเฉลี่ย 0.15 เมตร ยาว 460 เมตร หรือ ปริมาตรลูกรังไม่น้อยกว่า 276 ลบ.ม ทำการวางท่อระบายน้ำ ค.ส.ล. ขนาด 0.60 x1.00 เมตร จำนวน 4 จุด วางท่อจุดละ 7 ท่อน พร้อมป้ายโครงการจำนวน 1 ป้าย (ตามรายละเอียดและแบบแปลนที่ ทต.ปากห้วยกำหนด)	180,000	180,000	180,000	-	-	ถนนดิน จำนวน 1 เส้น	มีถนนดินที่ประชาชนสามารถสัญจรไป-มาได้สะดวก	กองช่าง
7	โครงการปรับปรุงถนนดินพร้อมลงลูกรัง สายทางเข้าบ้านนายสังคม ครเกษม หมู่ที่ 4	เพื่อให้ประชาชนสามารถสัญจรไปมาได้สะดวก	ก่อสร้างถนนดินพร้อมลงลูกรัง สายทางเข้าบ้านนายสังคม ครเกษม ระยะทาง 150 เมตร (ตามรายละเอียดและแบบแปลนที่ ทต.ปากห้วย กำหนด)	120,000	120,000	120,000	-	-	ถนนดิน จำนวน 1 เส้น	มีถนนดินที่ประชาชนสามารถสัญจรไป-มาได้สะดวก	กองช่าง

รายละเอียดโครงการพัฒนา

แบบ ผ. 02

แผนพัฒนาท้องถิ่น (พ.ศ. 2566 – 2570)

เทศบาลตำบลปากห้วย อำเภออรัญประเทศ จังหวัดสระแก้ว

ที่	โครงการ	วัตถุประสงค์	เป้าหมาย (ผลผลิตของโครงการ)	งบประมาณ					ตัวชี้วัด (KPI)	ผลที่คาดว่าจะได้รับ	หน่วยงานรับผิดชอบหลัก
				2566 (บาท)	2567 (บาท)	2568 (บาท)	2569 (บาท)	2570 (บาท)			
8	โครงการปรับปรุงถนนดินพร้อมลงลูกรัง สายหลัง ร.ร.บ้านทตเจริญ-ถนนสี่เลนสายหนองเอียน-สตึงบพ หมู่ที่ 5	เพื่อให้ประชาชนสามารถสัญจรไปมาได้สะดวก	ก่อสร้างถนนดินพร้อมลงลูกรังและวางท่อ สายหลัง ร.ร. บ้านทตเจริญ-ถนนสี่เลนสายหนองเอียน-สตึงบพ ระยะทาง 500 เมตร (ตามรายละเอียดและแบบแปลนที่ ทต.ปากห้วย กำหนด)	180,000	180,000	180,000	-	-	ถนนดิน จำนวน 1 เส้น	มีถนนดินที่ประชาชนสามารถสัญจรไป-มาได้สะดวก	กองช่าง
9	โครงการก่อสร้างถนนดิน ภายใต้อาคาร หมู่ที่ 8	เพื่อให้ประชาชนสามารถสัญจรไปมาได้สะดวก	ก่อสร้างถนนดิน ขนาดผิวจราจร กว้าง 5.00 เมตร ยาว 980 เมตร พื้นที่ไม่น้อยกว่า 4,900 ตารางเมตร ทำการวางท่อระบายน้ำ คสล. ขนาด 0.60x1.00 เมตร จำนวน 3 จุด วางท่อจุดละ 8 ท่อน พร้อมป้ายโครงการจำนวน 1 ป้าย (ตามรายละเอียดและแบบแปลนที่ ทต.ปากห้วย กำหนด)	400,000	400,000	400,000	-	-	ถนนดิน จำนวน 1 เส้น	มีถนนดินที่ประชาชนสามารถสัญจรไป-มาได้สะดวก	กองช่าง
10	โครงการปรับปรุงถนนดินพร้อมลงลูกรังและวางท่อระบายน้ำ สายบ้านนายมงคล แซ่อึ้ง หมู่ที่ 8	เพื่อให้ประชาชนสามารถสัญจรไปมาได้สะดวก	ลงดินถม ขนาด ผิวจราจร กว้าง 4.00 เมตร สูงเฉลี่ย 1.50 เมตร ยาว 500 เมตร หรือพื้นที่ไม่น้อยกว่า 2,040 ตร.ม. ลงลูกรัง กว้าง 4.00 เมตร หนาเฉลี่ย 0.10 เมตร ยาว 510 เมตร หรือ ปริมาตรลูกรังไม่น้อยกว่า 204 ลบ.ม ทำการวางท่อระบายน้ำ ค.ส.ล. ขนาด 0.60 x1.00 เมตร จำนวน 4 จุด วางท่อจุดละ 7 ท่อน พร้อมป้ายโครงการจำนวน 1 ป้าย (ตามรายละเอียดและแบบแปลนที่ ทต.ปากห้วยกำหนด)	546,000	546,000	546,000	-	-	ถนนดิน จำนวน 1 เส้น	มีถนนดินที่ประชาชนสามารถสัญจรไป-มาได้สะดวก	กองช่าง
11	โครงการก่อสร้างถนนดินยกระดับพร้อมลงลูกรังปรับเกลี่ยเรียบสายเข้านางมาลีณี แก้วพรรณนา หมู่ที่ 9	เพื่อให้ประชาชนสามารถสัญจรไปมาได้สะดวก	ก่อสร้างถนนดินยกระดับสูงเฉลี่ย 1.00 เมตร พร้อมลงลูกรัง ขนาดผิวจราจร กว้าง 5.00 เมตร ยาว 215 เมตร ปริมาณดินถมไม่น้อยกว่า 851 ลบ.ม. ปริมาณดินลูกรังไม่น้อยกว่า 152 ลบ.ม. วางท่อระบายน้ำ คสล. Ø 1.00x1.00 จำนวน 6.00 ท่อน	150,000	150,000	150,000	-	-	ถนนดิน จำนวน 1 เส้น	มีถนนดินที่ประชาชนสามารถสัญจรไป-มาได้สะดวก	กองช่าง

รายละเอียดโครงการพัฒนา

แผนพัฒนาท้องถิ่น (พ.ศ. 2566 – 2570)

แบบ ผ. 02

เทศบาลตำบลปากห้วย อำเภออรัญประเทศ จังหวัดสระแก้ว

ที่	โครงการ	วัตถุประสงค์	เป้าหมาย (ผลผลิตของโครงการ)	งบประมาณ					ตัวชี้วัด (KPI)	ผลที่คาดว่าจะได้รับ	หน่วยงานรับผิดชอบหลัก
				2566 (บาท)	2567 (บาท)	2568 (บาท)	2569 (บาท)	2570 (บาท)			
12	โครงการก่อสร้างถนนดินยกระดับพร้อมลูกรังปรับเกลี่ยเรียบ สายบ้านนางลัดดา แซ่เตียว-คลองส่งน้ำข้างโรงเรียนบ้านหนองผักบุ้ง หมู่ที่ 10	เพื่อให้ประชาชนสามารถสัญจรไปมาได้สะดวก	ก่อสร้างถนนดินยกระดับสูงเฉลี่ย 1.00 เมตร พร้อมลูกรัง ขนาดผิวจราจร กว้าง 4.00 เมตร ยาว 335 เมตร ปริมาณดินถมไม่น้อยกว่า 1,675 ลบ.ม. ปริมาณดินลูกรังไม่น้อยกว่า 134 ลบ.ม. วางท่อระบายน้ำ ขนาด 0.40x1.00 เมตร จำนวน 5 จุดๆ ละ 6 ท่อน รวม 30 ท่อน	304,000	304,000	304,000	-	-	ถนนดิน จำนวน 1 เส้น	มีถนนดินที่ประชาชนสามารถสัญจรไป-มา ได้สะดวก	กองช่าง
13	โครงการก่อสร้างถนนดินสายเลียบบคลองพันท้าว หมู่ที่ 10	เพื่อให้ประชาชนสามารถสัญจรไปมาได้สะดวก	ก่อสร้างถนนดิน ขนาด ผิวจราจร กว้าง 5.00 เมตร ยาว 520 เมตร พื้นที่ไม่น้อยกว่า 2,900 ตร.ม. ทำการวางท่อระบายน้ำ ค.ส.ล. ขนาด 0.60 x1.00 เมตร จำนวน 3 จุด วางท่อจุดละ 8 ท่อน พร้อมป้ายโครงการจำนวน 1 ป้าย (ตามรายละเอียดและแบบแปลนที่ ทต.ปากห้วยกำหนด)	300,000	300,000	300,000	-	-	ถนนดิน จำนวน 1 เส้น	มีถนนดินที่ประชาชนสามารถสัญจรไป-มา ได้สะดวก	กองช่าง
รวม 13 โครงการ											

1.2 ประเภทถนนลูกรัง

รายละเอียดโครงการพัฒนา

แผนพัฒนาท้องถิ่น (พ.ศ. 2566 – 2570)

แบบ ผ. 02

เทศบาลตำบลปากห้วย อำเภออรัญประเทศ จังหวัดสระแก้ว

ที่	โครงการ	วัตถุประสงค์	เป้าหมาย (ผลผลิตของโครงการ)	งบประมาณ					ตัวชี้วัด (KPI)	ผลที่คาดว่าจะได้รับ	หน่วยงานรับผิดชอบหลัก
				2566 (บาท)	2567 (บาท)	2568 (บาท)	2569 (บาท)	2570 (บาท)			
1	โครงการซ่อมแซมถนนลูกรัง ภายในตำบลปากห้วย เขต 1 (หมู่ที่ 1,2,3,7,10,11) จำนวน 6 หมู่บ้าน	เพื่อให้ประชาชนสามารถสัญจรไปมาได้สะดวก	ซ่อมแซมถนนลูกรัง เขต 1 (หมู่ที่ 1,2,3,7,10,11) ตำบลปากห้วย งานถางป่าขุดต่อ (ขนาดเบา) ไหล่ทาง กว้างเฉลี่ยข้างละ 0.80 เมตร ถนนลูกรังยาว 18.304 กิโลเมตร พร้อมลงลูกรัง ปริมาตรลูกรังไม่น้อยกว่า 795.00 ลบ.ม.	420,000	420,000	420,000	-	-	ซ่อมแซมถนนลูกรัง เขต 1 (หมู่ที่ 1, 2, 3, 7,10,11) ตำบลปากห้วย จำนวน 6 หมู่บ้าน	มีถนนลูกรังที่ประชาชนสามารถสัญจรไป-มาได้สะดวก	กองช่าง
2	โครงการซ่อมแซมถนนลูกรัง ภายในตำบลปากห้วย เขต 2 (หมู่ที่ 4,5,6,8,9) จำนวน 5 หมู่บ้าน	เพื่อให้ประชาชนสามารถสัญจรไปมาได้สะดวก	ซ่อมแซมถนนลูกรัง เขต 2(หมู่ที่ 4,5,6,8,9) งานถางป่าขุดต่อ (ขนาดเบา) ไหล่ทาง กว้างเฉลี่ยข้างละ 0.80 เมตร ถนนลูกรังยาว 30.816 กิโลเมตร พร้อมลงลูกรัง ปริมาตรลูกรังไม่น้อยกว่า 980.00 ลูกบาศก์เมตร	400,000	400,000	400,000	-	-	ซ่อมแซมถนนลูกรัง เขต 2 (หมู่ที่ 4,5, 6,8,9) ตำบลปากห้วย จำนวน 6 หมู่บ้าน	มีถนนลูกรังที่ประชาชนสามารถสัญจรไป-มาได้สะดวก	กองช่าง
3	โครงการซ่อมแซมถนนลูกรัง ซอยบ้านพรสกุล หมู่ที่ 1	เพื่อให้ประชาชนสามารถสัญจรไป-มาได้สะดวก	ซ่อมแซมถนนลูกรัง ผิวจราจรกว้าง 4.00 เมตร ยาว 350 เมตร ทำการลงลูกรัง ปริมาตรลูกรังไม่น้อยกว่า 140 ลบ.ม.	100,000	100,000	100,000	-	-	ถนนลูกรังจำนวน 1 เส้น	มีถนนลูกรังที่ประชาชนสามารถสัญจรไป-มาได้สะดวก	กองช่าง
4	โครงการก่อสร้างถนนลูกรัง ซอยพรหมราช 16/1 หมู่ที่ 4	เพื่อให้ประชาชนสามารถสัญจรไป-มาได้สะดวก	ลงลูกรัง กว้าง 4.00 เมตร หนาเฉลี่ย 0.15 เมตร ยาว 1,000 เมตร หรือ ปริมาตรลูกรังไม่น้อยกว่า 600 ลบ.ม ทำการวางท่อระบายน้ำ ค.ส.ล. ขนาด 0.60 x1.00 เมตร จำนวน 4 จุด วางท่อจุดละ 7 ท่อน พร้อมป้ายโครงการจำนวน 1 ป้าย (ตามรายละเอียดและแบบแปลนที่ ทต.ปากห้วย กำหนด)	300,000	300,000	300,000	-	-	ถนนลูกรังจำนวน 1 เส้น	มีถนนลูกรังที่ประชาชนสามารถสัญจรไป-มาได้สะดวก	กองช่าง

รายละเอียดโครงการพัฒนา

แผนพัฒนาท้องถิ่น (พ.ศ. 2566 – 2570)

แบบ ผ. 02

เทศบาลตำบลปากห้วย อำเภออรัญประเทศ จังหวัดสระแก้ว

ที่	โครงการ	วัตถุประสงค์	เป้าหมาย (ผลผลิตของโครงการ)	งบประมาณ					ตัวชี้วัด (KPI)	ผลที่คาดว่าจะ ได้รับ	หน่วยงานรับ ผิด ชอบหลัก
				2566 (บาท)	2567 (บาท)	2568 (บาท)	2569 (บาท)	2570 (บาท)			
5	โครงการซ่อมแซมถนนลูกรัง ซอยเทวาริราช 9 หมู่ที่ 4	เพื่อให้ประชาชนสามารถสัญจรไป-มา ได้สะดวก	ทำการลงลูกรัง ผิวจราจรกว้างเฉลี่ย 4.00 เมตร ยาว 660 เมตร หนาเฉลี่ย 0.10 เมตร ปริมาตรลูกรังไม่น้อยกว่า 264 ลบ.ม.	210,000	210,000	210,000	-	-	ถนนลูกรัง จำนวน 1 เส้น	มี ถนน ลู กรัง ที่ ประชาชนสามารถสัญจรไป-มา ได้สะดวก	กองช่าง
6	โครงการก่อสร้างถนนลูกรัง สายบ้านนางมณี การหนองใหญ่ หมู่ที่ 4	เพื่อให้ประชาชนสามารถสัญจรไป-มา ได้สะดวก	ทำการลงลูกรัง กว้าง 5.00 เมตร ยาว 1,700 เมตร หนาเฉลี่ย 0.10 เมตร ปริมาตรลูกรังไม่น้อยกว่า 850 ลบ.ม พร้อมป้ายโครงการจำนวน 1 ป้าย (ตามรายละเอียดและแบบแปลนที่ ทต.ปากห้วยกำหนด)	286,000	286,000	286,000	-	-	ถนนลูกรัง จำนวน 1 เส้น	มี ถนน ลู กรัง ที่ ประชาชนสามารถสัญจรไป-มา ได้สะดวก	กองช่าง
7	โครงการเสริมถนนลูกรัง ซอยบ้านนายสวัสดิ์ บุญโต หมู่ที่ 4	เพื่อให้ประชาชนสามารถสัญจรไป-มา ได้สะดวก	ทำการลงลูกรังเพื่อเสริมถนนซอยบ้านนายสวัสดิ์ บุญโต ระยะทาง 400 เมตร (ตามรายละเอียดและแบบแปลนที่ ทต.ปากห้วย กำหนด)	250,000	250,000	250,000	-	-	ถนนลูกรัง จำนวน 1 เส้น	มี ถนน ลู กรัง ที่ ประชาชนสามารถสัญจรไป-มา ได้สะดวก	กองช่าง
8	โครงการก่อสร้างถนนลูกรัง ซอยบ้าน น.ส.กัจฉา บุญยืน หมู่ที่ 4	เพื่อให้ประชาชนสามารถสัญจรไป-มา ได้สะดวก	ลงลูกรัง กว้าง 4.00 เมตร หนาเฉลี่ย 0.15 เมตร ยาว 200 เมตร หรือ ปริมาตรลูกรังไม่น้อยกว่า 120 ลบ.ม ทำการวางท่อระบายน้ำ ค.ส.ล. ขนาด 0.60 x1.00 เมตร จำนวน 4 จุด วางท่อจุดละ 7 ท่อน พร้อมป้ายโครงการจำนวน 1 ป้าย (ตามรายละเอียดและแบบแปลนที่ ทต.ปากห้วยกำหนด)	200,000	200,000	200,000	-	-	ถนนลูกรัง จำนวน 1 เส้น	มี ถนน ลู กรัง ที่ ประชาชนสามารถสัญจรไป-มา ได้สะดวก	กองช่าง
9	โครงการเสริมถนนลูกรัง ซอยบ้านนางพรพรรณ อักษร หมู่ที่ 4	เพื่อให้ประชาชนสามารถสัญจรไป-มา ได้สะดวก	ทำการลงลูกรังเพื่อเสริมถนน ซอยบ้านนางพรพรรณ อักษร ระยะทาง 450 เมตร(ตามรายละเอียดและแบบแปลนที่ ทต.ปากห้วย กำหนด)	250,000	250,000	250,000	-	-	ถนนลูกรัง จำนวน 1 เส้น	มี ถนน ลู กรัง ที่ ประชาชนสามารถสัญจรไป-มา ได้สะดวก	กองช่าง
10	โครงการลงลูกรัง ซอยเวชภักดี 2-หลัง ร.ร.บ้านทตเจริญ หมู่ที่ 5	เพื่อให้ประชาชนสามารถสัญจรไป-มา ได้สะดวก	ทำการลงลูกรังเพื่อซ่อมแซมถนน ขนาดผิวจราจร กว้าง 4.00 เมตร ยาว 2,300 เมตร ปริมาตรลูกรังไม่น้อยกว่า 920 ลบ.ม.	200,000	200,000	200,000	-	-	ถนนลูกรัง จำนวน 1 เส้น	มี ถนน ลู กรัง ที่ ประชาชนสามารถสัญจรไป-มา ได้สะดวก	กองช่าง

รายละเอียดโครงการพัฒนา

แผนพัฒนาท้องถิ่น (พ.ศ. 2566 – 2570)

แบบ ผ. 02

เทศบาลตำบลปากห้วย อำเภออรัญประเทศ จังหวัดสระแก้ว

ที่	โครงการ	วัตถุประสงค์	เป้าหมาย (ผลผลิตของโครงการ)	งบประมาณ					ตัวชี้วัด (KPI)	ผลที่คาดว่าจะได้รับ	หน่วยงาน รับผิดชอบหลัก
				2566 (บาท)	2567 (บาท)	2568 (บาท)	2569 (บาท)	2570 (บาท)			
11	โครงการก่อสร้างถนนลูกรัง ซอยเวชภักดี 10 หมู่ที่ 4	เพื่อให้ ประชาชน สามารถสัญจรไป-มา ได้สะดวก	ลงลูกรัง กว้าง 4.00 เมตร หนาเฉลี่ย 0.15 เมตร ยาว 150 เมตร หรือ ปริมาตรลูกรังไม่น้อยกว่า 90 ลบ.ม พร้อมป้ายโครงการจำนวน 1 ป้าย (ตามรายละเอียดและแบบแปลนที่ ทต.ปากห้วย กำหนด)	50,000	50,000	50,000	-	-	ถนนลูกรัง จำนวน 1 เส้น	มีถนนลูกรังที่ประชาชน สามารถสัญจรไป-มา ได้ สะดวก	กองช่าง
12	โครงการก่อสร้างถนนลูกรัง ซอยอุดมเดช 1 หมู่ที่ 5	เพื่อให้ ประชาชน สามารถสัญจรไป-มา ได้สะดวก	ลงลูกรัง กว้าง 4.00 เมตร หนาเฉลี่ย 0.10 เมตร ยาว 2,300 เมตร หรือปริมาตรลูกรังไม่น้อยกว่า 1,340 ลบ.ม ทำการวางท่อระบายน้ำ ค.ส.ล. ขนาด 0.60 x1.00 เมตร จำนวน 4 จุด วางท่อ จุดละ 7 ท่อน พร้อมป้ายโครงการจำนวน 1 ป้าย (ตามรายละเอียดและแบบแปลนที่ ทต. ปากห้วยกำหนด)	600,000	600,000	600,000	-	-	ถนนลูกรัง จำนวน 1 เส้น	มีถนนลูกรังที่ประชาชน สามารถสัญจรไป-มา ได้ สะดวก	กองช่าง
13	โครงการซ่อมแซมถนน ลูกรัง ถนนสายเลียบบคลอง ยุทธศาสตร์ หมู่ที่ 6	เพื่อให้ ประชาชน สามารถสัญจรไป-มา ได้สะดวก	ทำการลงลูกรังเพื่อซ่อมแซมถนน ขนาดผิว จราจร กว้าง 4.00 เมตร ยาว 1,400 เมตร ปริมาตรลูกรังไม่น้อยกว่า 560 ลบ.ม.	210,000	210,000	210,000	-	-	ถนนลูกรัง จำนวน 1 เส้น	มีถนนลูกรังที่ประชาชน สามารถสัญจรไป-มา ได้ สะดวก	กองช่าง
14	โครงการซ่อมแซมถนน ลูกรัง ซอยบ้านตาหวิ- บ้านลือค 10 หมู่ที่ 6	เพื่อให้ ประชาชน สามารถสัญจรไป-มา ได้สะดวก	ทำการลงลูกรังเพื่อซ่อมแซมถนน ขนาดผิว จราจร กว้าง 4.00 เมตร ยาว 221 เมตร ปริมาตรลูกรังไม่น้อยกว่า 88.40 ลบ.ม.	120,000	120,000	120,000	-	-	ถนนลูกรัง จำนวน 1 เส้น	มีถนนลูกรังที่ประชาชน สามารถสัญจรไป-มา ได้ สะดวก	กองช่าง
15	โครงการซ่อมแซมถนน ลูกรัง ซอยต้นตาล หมู่ที่ 6	เพื่อให้ ประชาชน สามารถสัญจรไป-มา ได้สะดวก	งานกลางป่าขุดต่อ(ขนาดเบา) กว้าง 4.00 เมตร ยาว 220 เมตร หรือพื้นที่ไม่น้อยกว่า 880 ตารางเมตร ทำการลงลูกรัง ถนน กว้าง 4 ม. ยาว 220 ม. หนา เฉลี่ย 0.15 ม. หรือปริมาตร ลูกรังไม่น้อยกว่า 132 ลบ.ม พร้อมติดตั้งป้าย โครงการ จำนวน 1 ป้าย (ตามรายละเอียด และแบบแปลนที่ ทต.ปากห้วยกำหนด)	50,000	50,000	50,000	-	-	ถนนลูกรัง จำนวน 1 เส้น	มีถนนลูกรังที่ประชาชน สามารถสัญจรไป-มา ได้ สะดวก	กองช่าง

รายละเอียดโครงการพัฒนา

แผนพัฒนาท้องถิ่น (พ.ศ. 2566 – 2570)

เทศบาลตำบลปากห้วย อำเภออรัญประเทศ จังหวัดสระแก้ว

แบบ ผ. 02

ที่	โครงการ	วัตถุประสงค์	เป้าหมาย (ผลผลิตของโครงการ)	งบประมาณ					ตัวชี้วัด (KPI)	ผลที่คาดว่าจะได้รับ	หน่วยงานรับผิดชอบหลัก
				2566 (บาท)	2567 (บาท)	2568 (บาท)	2569 (บาท)	2570 (บาท)			
16	โครงการซ่อมแซมถนนลูกรัง ถนนสายเลียบบคลองยุทธศาสตร์ หมู่ที่ 6	เพื่อให้ประชาชนสามารถสัญจรไปมาได้สะดวก	ทำการลงลูกรังเพื่อซ่อมแซมถนน ขนาดผิวจราจร กว้าง 4.00 เมตร ยาว 1,420 เมตร หรือพื้นที่ไม่น้อยกว่า 5,680 ตร.เมตร ทำการลงลูกรังถนนกว้าง 4 เมตร ยาว 1,420 เมตร หนาเฉลี่ย 0.10 เมตร ปริมาตรลูกรังไม่น้อยกว่า 568 ลบ.ม.	200,000	200,000	200,000	-	-	ถนนลูกรังจำนวน 1 เส้น	มีถนนลูกรังที่ประชาชนสามารถสัญจรไปมาได้สะดวก	กองช่าง
17	โครงการก่อสร้างถนนลูกรัง ซอยรัชชະวิถี 19 หมู่ที่ 11	เพื่อให้ประชาชนสามารถสัญจรไปมาได้สะดวก	ลงลูกรัง กว้าง 4.00 เมตร หนาเฉลี่ย 0.15 เมตร ยาว 1,690 เมตร หรือ ปริมาตรลูกรังไม่น้อยกว่า 1,014 ลบ.ม ทำการวางท่อระบายน้ำ ค.ส.ล. ขนาด 0.60 x1.00 เมตร จำนวน 4 จุด วางท่อจุดละ 7 ท่อน พร้อมป้ายโครงการจำนวน 1 ป้าย (ตามรายละเอียดและแบบแปลนที่ ทต.ปากห้วยกำหนด)	450,000	450,000	450,000	-	-	ถนนลูกรังจำนวน 1 เส้น	มีถนนลูกรังที่ประชาชนสามารถสัญจรไปมาได้สะดวก	กองช่าง
18	โครงการซ่อมแซมถนนลูกรัง ภายในหมู่บ้านซอยคลองส่งน้ำหน้าบ้านนายสมหมาย หมู่ที่ 10	เพื่อให้ประชาชนสามารถสัญจรไปมาได้สะดวก	ทำการลงลูกรังเพื่อซ่อมแซมถนน ขนาดผิวจราจร กว้าง 3.50 เมตร ยาว 560 เมตร ปริมาตรลูกรังไม่น้อยกว่า 1,960 ลบ.ม.	150,000	150,000	150,000	-	-	ถนนลูกรังจำนวน 1 เส้น	มีถนนลูกรังที่ประชาชนสามารถสัญจรไปมาได้สะดวก	กองช่าง
19	โครงการก่อสร้างถนนลูกรัง ซอยบ้านลุงอ้วน หมู่ที่ 11	เพื่อให้ประชาชนสามารถสัญจรไปมาได้สะดวก	ทำการลงลูกรัง ขนาด ผิวจราจร กว้าง 5.00 เมตร ยาว 660 เมตร หนา เฉลี่ย 0.10 ม. ปริมาตรลูกรังไม่น้อยกว่า 330 ลบ.ม. ทำการวางท่อระบายน้ำ ค.ส.ล. ขนาด 0.60 x1.00 เมตร จำนวน 2 จุด วางท่อจุดละ 8 ท่อน พร้อมป้ายโครงการจำนวน 1 ป้าย (ตามรายละเอียดและแบบแปลนที่ ทต.ปากห้วยกำหนด)	165,000	165,000	165,000	-	-	ถนนลูกรังจำนวน 1 เส้น	มีถนนลูกรังที่ประชาชนสามารถสัญจรไปมาได้สะดวก	กองช่าง

รายละเอียดโครงการพัฒนา

แผนพัฒนาท้องถิ่น (พ.ศ. 2566 – 2570)

เทศบาลตำบลปากห้วย อำเภออรัญประเทศ จังหวัดสระแก้ว

แบบ ผ. 02

ที่	โครงการ	วัตถุประสงค์	เป้าหมาย (ผลผลิตของโครงการ)	งบประมาณ					ตัวชี้วัด (KPI)	ผลที่คาดว่าจะ ได้รับ	หน่วยงานรับ ผิด ชอบหลัก
				2566 (บาท)	2567 (บาท)	2568 (บาท)	2569 (บาท)	2570 (บาท)			
20	โครงการก่อสร้างถนนลูกรัง ซอยบ้านนายทินกรณ์ หมู่ที่ 11	เพื่อให้ประชาชน สามารถสัญจรไปมา ได้สะดวก	ทำการลงลูกรังเพื่อซ่อมแซมถนน ซอย บ้านนายทินกรณ์ ระยะทาง 400 เมตร (ตามรายละเอียดและแบบแปลนที่ ทต. ปากห้วย กำหนด)	250,000	250,000	250,000	-	-	ถนนลูกรัง จำนวน 1 เส้น	มีถนนลูกรังที่ ประชาชน สามารถสัญจรไป- มา ได้สะดวก	กองช่าง
21	โครงการเสริมถนนลูกรัง พร้อมวางท่อระบายน้ำ จาก แยกที่นายนายนัน ก้นกอบ หมู่ที่ 4 - บ้านนางสนิท ออก เอก หมู่ที่ 11	เพื่อให้ประชาชน สามารถสัญจรไปมา ได้สะดวก	ทำการลงลูกรังเพื่อซ่อมแซมถนน ขนาด ผิวจราจร กว้าง 5.00 เมตร ยาว 1,950 เมตร ปริมาตรลูกรังไม่น้อยกว่า 1,090 ลบ.ม.	235,000	235,000	235,000	-	-	ถนนลูกรัง จำนวน 1 เส้น	มีถนนลูกรังที่ ประชาชน สามารถสัญจรไป- มา ได้สะดวก	กองช่าง
22	โครงการซ่อมแซมถนนลูกรัง ทุกหมู่บ้าน ระยะทาง 49.12 กิโลเมตร ตำบลปากห้วย หมู่ ที่ 1-11	เพื่อให้ประชาชน สามารถสัญจรไป-มา ได้สะดวก	ซ่อมแซมถนนลูกรังทุกหมู่บ้าน ตำบล ปากห้วย หมู่ที่ 1-11	820,000	820,000	820,000	-	-	ถนนลูกรัง จำนวน 11 หมู่บ้าน	มี ถนน ลู กรัง ที่ ป ร ะ ช า ช น สามารถสัญจรไป- มา ได้สะดวก	กองช่าง
รวม 22 โครงการ											

1.3 ประเภทถนนลาดยาง/ Asphaltic Concrete

ที่	โครงการ	วัตถุประสงค์	เป้าหมาย (ผลผลิตของโครงการ)	งบประมาณ					ตัวชี้วัด (KPI)	ผลที่คาดว่าจะได้รับ	หน่วยงาน รับผิดชอบหลัก
				2566 (บาท)	2567 (บาท)	2568 (บาท)	2569 (บาท)	2570 (บาท)			
1	โครงการปรับปรุงถนนคอนกรีตเสริมเหล็ก โดยการปู Asphaltic Concrete ขอยุทธวิธี 10/2 หมู่ที่ 1	เพื่อให้ประชาชนสามารถสัญจรไป-มา ได้สะดวก	ปรับปรุงถนนคอนกรีตเสริมเหล็ก โดยการปู Asphaltic Concrete ขนาดผิวจราจร กว้าง 4.00 เมตร ยาว 120 เมตร หนา 0.05 เมตร หรือพื้นที่ไม่น้อยกว่า 480 ตารางเมตร	210,000	210,000	210,000	-	-	ถนนลาดยางผิว Asphaltic Concrete จำนวน 1 เส้น	มี ถนนลาดยางผิว Asphaltic Concrete ที่ประชาชนสามารถสัญจรไป-มา ได้สะดวก	กองช่าง
2	โครงการปรับปรุงถนนคอนกรีตเสริมเหล็ก โดยการปู Asphaltic Concrete ขอยุทธวิธี 10/1 หมู่ที่ 1	เพื่อให้ประชาชนสามารถสัญจรไป-มา ได้สะดวก	ปรับปรุงถนนคอนกรีตเสริมเหล็ก โดยการปู Asphaltic Concrete ขนาดผิวจราจร กว้าง 4.00 เมตร ยาว 1,100 เมตร หนา 0.05 ม. หรือพ.ท.ไม่น้อยกว่า 4,400 ตารางเมตร	1,840,000	1,840,000	1,840,000	-	-	ถนนลาดยางผิว Asphaltic Concrete จำนวน 1 เส้น	มี ถนนลาดยางผิว Asphaltic Concrete ที่ประชาชนสามารถสัญจรไป-มา ได้สะดวก	กองช่าง
3	โครงการก่อสร้างถนน Asphaltic Concrete ขอยุทธวิธี 10-ก หมู่ที่ 1	เพื่อให้ประชาชนสามารถสัญจรไป-มา ได้สะดวก	ทำการปรับปรุงถนนคอนกรีตเสริมเหล็ก Asphaltic Concrete -ขนาดผิวจราจรกว้าง 4.00 เมตร ยาว 540.00 เมตร หนา 0.05 เมตร หรือพื้นที่ไม่น้อยกว่า 2,160.00 ตร.ม.	898,000	898,000	898,000	-	-	ถนนลาดยางผิว Asphaltic Concrete จำนวน 1 เส้น	มี ถนนลาดยางผิว Asphaltic Concrete ที่ประชาชนสามารถสัญจรไป-มา สะดวก	กองช่าง
4	โครงการก่อสร้างถนนลาดยาง ผิวจราจรชนิด Asphaltic Concrete สายยุทธวิธี 10 หมู่ที่ 1	เพื่อให้ประชาชนสามารถสัญจรไป-มา ได้สะดวก	ก่อสร้างถนนลาดยาง ผิวจราจรชนิด Asphaltic Concrete ระยะทาง 620 เมตร (ตามรายละเอียดแบบมาตรฐานงานทางสำหรับองค์กรปกครองส่วนท้องถิ่น และ ทต.ปากห้วย กำหนด)	2,520,000	2,520,000	2,520,000	-	-	ถนนลาดยางผิว Asphaltic Concrete จำนวน 1 เส้น	มี ถนนลาดยางผิว Asphaltic Concrete ที่ประชาชนสามารถสัญจรไป-มา สะดวก	กองช่าง
5	โครงการปรับปรุงถนนคอนกรีตเสริมเหล็ก โดยการปู Asphaltic Concrete ขอยุทธวิธี 10/1 หมู่ที่ 1	เพื่อให้ประชาชนสามารถสัญจรไป-มา ได้สะดวก	ปรับปรุงถนนคอนกรีตเสริมเหล็ก โดยการปู Asphaltic Concrete ขนาดผิวจราจร กว้าง 4.00 เมตร ยาว 500 เมตร หนา 0.05 เมตร หรือพื้นที่ไม่น้อยกว่า 2,000 ตารางเมตร (รายละเอียดตามมาตรฐานงานทางสำหรับองค์กรปกครองส่วนท้องถิ่น และ ทต.ปากห้วยกำหนด)	839,000	839,000	839,000	-	-	ถนนลาดยางผิว Asphaltic Concrete จำนวน 1 เส้น	มี ถนนลาดยางผิว Asphaltic Concrete ที่ประชาชนสามารถสัญจรไป-มา ได้สะดวก	กองช่าง

รายละเอียดโครงการพัฒนา

แผนพัฒนาท้องถิ่น (พ.ศ. 2566 – 2570)

เทศบาลตำบลปากห้วย อำเภออรัญประเทศ จังหวัดสระแก้ว

แบบ ผ. 02

ที่	โครงการ	วัตถุประสงค์	เป้าหมาย (ผลผลิตของโครงการ)	งบประมาณ					ตัวชี้วัด (KPI)	ผลที่คาดว่าจะได้รับ	หน่วยงาน รับผิดชอบหลัก
				2566 (บาท)	2567 (บาท)	2568 (บาท)	2569 (บาท)	2570 (บาท)			
6	โครงการปรับปรุงถนนคอนกรีตเสริมเหล็ก โดยการปู Asphaltic Concrete ขอยุทธศาสตร์ 10/1 หมู่ที่ 1	เพื่อให้ประชาชนสามารถสัญจรไป-มา ได้สะดวก	ปรับปรุงถนนคอนกรีตเสริมเหล็ก โดยการปู Asphaltic Concrete ขนาดผิวจราจร กว้าง 4.00 เมตร ยาว 1,100 เมตร หนา 0.05 เมตร หรือพื้นที่ไม่น้อยกว่า 4,400 ตารางเมตร งานก่อสร้างตลอดเหลี่ยม คสล. เดิมขนาดกว้าง 4.00 เมตร หนา 0.15 เมตร ยาว 10.00 เมตร พร้อมเทคอนกรีตกลับคืน (รายละเอียดตามมาตรฐานงานทางสำหรับองค์กรปกครองส่วนท้องถิ่น และ ทต.ปากห้วยกำหนด)	2,089,000	2,089,000	2,089,000	-	-	ถนนลาดยางผิว Asphaltic Concrete จำนวน 1 เส้น	มี ถนนลาดยางผิว Asphaltic Concrete ที่ประชาชนสามารถสัญจรไป-มา ได้สะดวก	กองช่าง
7	โครงการปรับปรุงถนนคอนกรีตเสริมเหล็ก โดยการปู Asphaltic Concrete ขอยุทธศาสตร์ 10/2 หมู่ที่ 1	เพื่อให้ประชาชนสามารถสัญจรไป-มา ได้สะดวก	ปรับปรุงถนนคอนกรีตเสริมเหล็ก โดยการปู Asphaltic Concrete ขนาดผิวจราจร กว้าง 5.00 เมตร ยาว 385 เมตร หนา 0.05 เมตร หรือพื้นที่ไม่น้อยกว่า 1,925 ตารางเมตร (รายละเอียดตามมาตรฐานงานทางสำหรับองค์กรปกครองส่วนท้องถิ่นกำหนด)	791,000	791,000	791,000	-	-	ถนนลาดยางผิว Asphaltic Concrete จำนวน 1 เส้น	มี ถนนลาดยางผิว Asphaltic Concrete ที่ประชาชนสามารถสัญจรไป-มา ได้สะดวก	กองช่าง
8	โครงการก่อสร้างถนนลาดยาง ผิวจราจรชนิด Asphaltic Concrete บ้านแสนสุข ขอยุทธศาสตร์ หมู่ที่ 1	เพื่อให้ประชาชนสามารถสัญจรไป-มา ได้สะดวก	ก่อสร้างถนนลาดยาง ผิวจราจรชนิด Asphaltic Concrete ระยะทางยาว 300 เมตร (ตามรายละเอียดแบบมาตรฐานงานทางสำหรับองค์กรปกครองส่วนท้องถิ่น และ ทต.ปากห้วย กำหนด)	520,000	520,000	520,000	-	-	ถนนลาดยางผิว Asphaltic Concrete จำนวน 1 เส้น	มี ถนนลาดยางผิว Asphaltic Concrete ที่ประชาชนสามารถสัญจรไป-มาสะดวก	กองช่าง
9	โครงการปรับปรุงถนนคอนกรีตเสริมเหล็ก โดยการปู Asphaltic Concrete ซ. รัชชชวโร 4/4 หมู่ที่ 2	เพื่อให้ประชาชนสามารถสัญจรไป-มา ได้สะดวก	ปรับปรุงถนนคอนกรีตเสริมเหล็ก โดยการปู Asphaltic Concrete ขนาดผิวจราจร กว้าง 5.00 เมตร ยาว 300 เมตร หนา 0.05 เมตร หรือพื้นที่ไม่น้อยกว่า 1,500 ตารางเมตร	600,000	600,000	600,000	-	-	ถนนลาดยาง Asphaltic Concrete จำนวน 1 เส้น	มี ถนน Asphaltic Concrete ที่ประชาชนสามารถสัญจรไป-มา ได้สะดวก	กองช่าง

รายละเอียดโครงการพัฒนา

แผนพัฒนาท้องถิ่น (พ.ศ. 2566 – 2570)

เทศบาลตำบลปากห้วย อำเภออรัญประเทศ จังหวัดสระแก้ว

แบบ ผ. 02

ที่	โครงการ	วัตถุประสงค์	เป้าหมาย (ผลผลิตของโครงการ)	งบประมาณ					ตัวชี้วัด (KPI)	ผลที่คาดว่าจะ จะได้รับ	หน่วยงาน รับผิดชอบหลัก
				2566 (บาท)	2567 (บาท)	2568 (บาท)	2569 (บาท)	2570 (บาท)			
10	โครงการปรับปรุงถนนคอนกรีตเสริมเหล็ก โดยการปู Asphaltic Concrete ช.รัชตะวิถี 2 หมู่ที่ 2	เพื่อให้ประชาชนสามารถสัญจรไปมาได้สะดวก	ปรับปรุงถนนคอนกรีตเสริมเหล็ก โดยการปู Asphaltic Concrete ขนาดผิวจราจร กว้าง 5.00 เมตร ยาว 248 เมตร หนา 0.05 เมตร หรือพื้นที่ไม่น้อยกว่า 1,240 ตารางเมตร	496,000	496,000	496,000	-	-	ถนน Asphaltic Concrete จำนวน 1 เส้น	มี ถนน Asphaltic Concrete ที่ประชาชนสามารถสัญจรไป-มา ได้สะดวก	กองช่าง
11	โครงการปรับปรุงถนนคอนกรีตเสริมเหล็ก โดยการปู Asphaltic Concrete ช.รัชตะวิถี 9 หมู่ที่ 2	เพื่อให้ประชาชนสามารถสัญจรไปมาได้สะดวก	ปรับปรุงถนนคอนกรีตเสริมเหล็ก โดยการปู Asphaltic Concrete ทับหน้าถนนเดิม ขนาดผิวจราจร กว้าง 4.00 เมตร ยาว 670 เมตร หนา 0.05 ม. หรือพื้นที่ไม่น้อยกว่า 2,680 ตารางเมตร	1,617,000	1,617,000	1,617,000	-	-	ถนน Asphaltic Concrete จำนวน 1 เส้น	มี ถนน Asphaltic Concrete ที่ประชาชนสามารถสัญจรไป-มา ได้สะดวก	กองช่าง
12	โครงการก่อสร้างถนนลาดยางผิวจราจรชนิด Asphaltic Concrete สายรัชตะวิถี 7-ทวาริราช 3 หมู่ที่ 2-หมู่ที่ 11	เพื่อให้ประชาชนสามารถสัญจรไปมาได้สะดวก	ก่อสร้างถนนลาดยาง ผิวจราจรชนิด Asphaltic Concrete ขนาดผิวจราจร กว้าง 6.00 เมตร ยาว 1,955 เมตร หนา 0.05 เมตร หรือพื้นที่ไม่น้อยกว่า 11,730 ตารางเมตร	9,900,000	9,900,000	9,900,000	-	-	ถนนลาดยางผิวจราจรชนิด Asphaltic Concrete จำนวน 1 เส้น	มีถนนลาดยางผิวจราจรชนิด Asphaltic Concrete ที่ประชาชนสามารถสัญจรไป-มา ได้สะดวก	กองช่าง
13	โครงการก่อสร้างถนน Asphaltic Concrete ชอยรัชตะวิถี 9 หมู่ที่ 2	เพื่อให้ประชาชนสามารถสัญจรไป-มา ได้สะดวก	ปรับปรุงถนนคอนกรีตเสริมเหล็ก Asphaltic Concrete -ขนาดผิวจราจรกว้าง 4.00 เมตร ยาว 590.00 เมตร หนา 0.05 เมตร หรือพื้นที่ไม่น้อยกว่า 2,360.00 ตารางเมตร	981,000	981,000	981,000	-	-	ถนนลาดยางผิว Asphaltic Concrete จำนวน 1 เส้น	มี ถนนลาดยางผิว Asphaltic Concrete ที่ประชาชนสามารถสัญจรไป-มา ได้สะดวก	กองช่าง
14	โครงการก่อสร้างถนนลาดยางผิวจราจรชนิด Asphaltic Concrete ชอยรัชตะวิถี 4-รัชตะวิถี 8 หมู่ที่ 2	เพื่อให้ประชาชนสามารถสัญจรไป-มา ได้สะดวก	ก่อสร้างถนนลาดยาง ผิวจราจรชนิด Asphaltic Concrete ระยะทาง 220 เมตร (ตามรายละเอียดแบบมาตรฐานงานทางสำหรับองค์กรปกครองส่วนท้องถิ่น และ ทต.ปากห้วย กำหนด)	520,000	520,000	520,000	-	-	ถนนลาดยางผิว Asphaltic Concrete จำนวน 1 เส้น	มี ถนนลาดยางผิว Asphaltic Concrete ที่ประชาชนสามารถสัญจรไป-มาสะดวก	กองช่าง
15	โครงการปรับปรุงถนนคอนกรีตเสริมเหล็ก โดยการปู Asphaltic Concrete ช.รัชตะวิถี 2 หมู่ที่ 2	เพื่อให้ประชาชนสามารถสัญจรไปมาได้สะดวก	ปรับปรุงถนนคอนกรีตเสริมเหล็ก โดยการปู Asphaltic Concrete ขนาดผิวจราจร กว้าง 5.00 เมตร ยาว 600 เมตร หนา 0.05 เมตร หรือพื้นที่ไม่น้อยกว่า 3,000 ตารางเมตร	1,235,000	1,235,000	1,235,000	-	-	ถนน Asphaltic Concrete จำนวน 1 เส้น	มี ถนน Asphaltic Concrete ที่ประชาชนสามารถสัญจรไป-มา ได้สะดวก	กองช่าง

รายละเอียดโครงการพัฒนา

แบบ ผ. 02

แผนพัฒนาท้องถิ่น (พ.ศ. 2566 – 2570)

เทศบาลตำบลปากห้วย อำเภออรัญประเทศ จังหวัดสระแก้ว

ที่	โครงการ	วัตถุประสงค์	เป้าหมาย (ผลผลิตของโครงการ)	งบประมาณ					ตัวชี้วัด (KPI)	ผลที่คาดว่าจะได้รับ	หน่วยงาน รับผิดชอบหลัก
				2566 (บาท)	2567 (บาท)	2568 (บาท)	2569 (บาท)	2570 (บาท)			
16	โครงการก่อสร้างถนนลาดยางผิวจราจรชนิด Asphaltic Concrete สายรัชตะวิถี 7-เทศบาลอิราข 3 หมู่ที่ 2-หมู่ที่ 11	เพื่อให้ประชาชนสามารถสัญจรไปมาได้สะดวก	ก่อสร้างถนนลาดยางผิว Asphaltic Concrete ขนาดผิวจราจร กว้าง 5.00 เมตร ยาว 1,500 เมตร หนา 0.05 เมตร หรือพื้นที่ไม่น้อยกว่า 7,500 ตารางเมตร	5,003,000	5,003,000	5,003,000	-	-	ถนนลาดยางผิวจราจรชนิด Asphaltic Concrete จำนวน 1 เส้น	มีถนนลาดยางผิวจราจรชนิด Asphaltic Concrete ที่ประชาชนสามารถสัญจรไป-มา ได้สะดวก	กองช่าง
17	โครงการก่อสร้างถนนลาดยางผิวจราจรชนิด Asphaltic Concrete ถนนสายรัชตะวิถี 20 หมู่ที่ 3	เพื่อให้ประชาชนสามารถสัญจรไปมาได้สะดวก	ก่อสร้างถนนลาดยางผิว Asphaltic Concrete ขนาดผิวจราจร กว้าง 5.00 ม. ยาว 123 เมตร หนา 0.05 เมตร หรือพื้นที่ไม่น้อยกว่า 615 ตารางเมตร ผิวทางเดิมกว้าง 4.00 เมตร ขยายไหล่ทางข้างละ 0.50 เมตร ยาว 123.00 เมตร	490,000	490,000	490,000	-	-	ถนนลาดยาง Asphaltic Concrete จำนวน 1 เส้น	มีถนน Asphaltic Concrete ที่ประชาชนสามารถสัญจรไป-มา ได้สะดวก	กองช่าง
18	โครงการก่อสร้างถนนลาดยางผิวจราจรชนิด Asphaltic Concrete สายบ้านหนองผักบุ้ง-บ้านใหม่หนองผักบุ้ง หมู่ที่ 3-หมู่ที่ 10	เพื่อให้ประชาชนสามารถสัญจรไปมาได้สะดวก	ก่อสร้างถนนลาดยางผิวจราจรชนิด Asphaltic Concrete ขนาดผิวจราจร กว้าง 5.00 เมตร ยาว 2,296 เมตร หนา 0.05 เมตร หรือพื้นที่ไม่น้อยกว่า 11,480 ตารางเมตร	7,063,000	7,063,000	7,063,000	-	-	ถนนลาดยางผิวจราจรชนิด Asphaltic Concrete จำนวน 1 เส้น	มีถนนลาดยางผิวจราจรชนิด Asphaltic Concrete ที่ประชาชนสามารถสัญจรไป-มา ได้สะดวก	กองช่าง
19	โครงการปรับปรุงถนนคอนกรีตเสริมเหล็ก โดยการปู Asphaltic Concrete สายบ้านหนองผักบุ้ง-บ้านใหม่หนองผักบุ้ง หมู่ที่ 3-หมู่ที่ 10	เพื่อให้ประชาชนสามารถสัญจรไปมาได้สะดวก	ปรับปรุงถนนคอนกรีตเสริมเหล็ก โดยการปู Asphaltic Concrete สายรัชตะวิถี 26/4-รัชตะวิถี 24 ขนาดผิวจราจร กว้าง 5.00 เมตร ยาว 1,160 เมตร หนา 0.05 เมตร หรือพื้นที่ไม่น้อยกว่า 5,800 ตารางเมตร	2,436,000	2,436,000	2,436,000	-	-	ถนนคอนกรีตเสริมเหล็ก โดยปู Asphaltic Concrete จำนวน 1 เส้น	มีถนนคอนกรีตเสริมเหล็ก โดยการปู Asphaltic Concrete ที่ประชาชนสามารถสัญจรไป-มา ได้สะดวก	กองช่าง
20	โครงการก่อสร้างถนนลาดยางผิวจราจรชนิด Asphaltic Concrete สายบ้านหนองผักบุ้ง-บ้านใหม่หนองผักบุ้ง หมู่ที่ 3-หมู่ที่ 10	เพื่อให้ประชาชนสามารถสัญจรไปมาได้สะดวก	ก่อสร้างถนนลาดยางผิว Asphaltic Concrete ขนาดผิวจราจร กว้าง 5.00 เมตร ยาว 123 เมตร หนา 0.05 เมตร หรือพื้นที่ไม่น้อยกว่า 615 ตารางเมตร ผิวทางเดิมกว้าง 4.00 เมตร ขยายไหล่ทางข้างละ 0.50 เมตร ยาว 123.00 เมตร	490,000	490,000	490,000	-	-	ถนนลาดยางผิวจราจรชนิด Asphaltic Concrete จำนวน 1 เส้น	มีถนนลาดยางผิวจราจรชนิด Asphaltic Concrete ที่ประชาชนสามารถสัญจรไป-มา ได้สะดวก	กองช่าง

รายละเอียดโครงการพัฒนา

แบบ ผ. 02

แผนพัฒนาท้องถิ่น (พ.ศ. 2566 – 2570)

เทศบาลตำบลปากห้วย อำเภออรัญประเทศ จังหวัดสระแก้ว

ที่	โครงการ	วัตถุประสงค์	เป้าหมาย (ผลผลิตของโครงการ)	งบประมาณ					ตัวชี้วัด (KPI)	ผลที่คาดว่าจะได้รับ	หน่วยงาน รับผิดชอบหลัก
				2566 (บาท)	2567 (บาท)	2568 (บาท)	2569 (บาท)	2570 (บาท)			
21	โครงการก่อสร้างถนน Asphaltic Concrete ซอยรัชตะวิถี 24-ก หมู่ที่ 3	เพื่อให้ประชาชนสามารถสัญจรไป-มาได้สะดวก	ปรับปรุงถนนคอนกรีตเสริมเหล็ก Asphaltic Concrete -ขนาดผิวจราจรกว้าง 4.00 เมตร ยาว 1,165.00 เมตร หนา 0.05 เมตร หรือพื้นที่ไม่น้อยกว่า 4,660.00 ตารางเมตร	1,937,000	1,937,000	1,937,000	-	-	ถนนลาดยางผิว Asphaltic Concrete จำนวน 1 เส้น	มีถนนลาดยาง Asphaltic Concrete ที่ประชาชนสามารถสัญจรไป-มาได้สะดวก	กองช่าง
22	โครงการก่อสร้างถนน Asphaltic Concrete ซอยรัชตะวิถี 20 หมู่ที่ 3	เพื่อให้ประชาชนสามารถสัญจรไป-มาได้สะดวก	ทำการปรับปรุงถนนคอนกรีตเสริมเหล็ก Asphaltic Concrete ขนาดผิวจราจรกว้าง 4.00 เมตร ยาว 185.00 เมตร หนา 0.05 เมตร หรือพื้นที่ไม่น้อยกว่า 740.00 ตารางเมตร	1,936,000	1,936,000	1,936,000	-	-	ถนนลาดยางผิว Asphaltic Concrete จำนวน 1 เส้น	มีถนนลาดยางผิว Asphaltic Concrete ที่ประชาชนสามารถสัญจรไป-มาได้สะดวก	กองช่าง
23	โครงการปรับปรุงถนนคอนกรีตเสริมเหล็ก โดยการปู Asphaltic Concrete ซอยรัชตะวิถี 24/1 หมู่ที่ 3	เพื่อให้ประชาชนสามารถสัญจรไป-มาได้สะดวก	ปรับปรุงถนนคอนกรีตเสริมเหล็ก โดยการปู Asphaltic Concrete ขนาด ผิวจราจร กว้าง 4.00 เมตร ยาว 1,165 เมตร หนา 0.05 เมตร พื้นที่ไม่น้อยกว่า 4,660 ตร.ม. พร้อมป้ายโครงการจำนวน 1 ป้าย	1,936,000	1,936,000	1,936,000	-	-	ถนนลาดยางผิว Asphaltic Concrete จำนวน 1 เส้น	มีถนนลาดยางผิว Asphaltic Concrete ที่ประชาชนสามารถสัญจรไป-มาสะดวก	กองช่าง
24	โครงการก่อสร้างถนนลาดยางผิวจราจรชนิด Asphaltic Concrete ถนนสายรัชตะวิถี 20 หมู่ที่ 3	เพื่อให้ประชาชนสามารถสัญจรไป-มาได้สะดวก	ก่อสร้างถนนลาดยาง ผิวจราจรชนิด Asphaltic Concrete ขนาดผิวจราจร กว้าง 4.00 เมตร ยาว 185 เมตร หนา 0.05 เมตร หรือพื้นที่ไม่น้อยกว่า 740 ตารางเมตร	307,000	307,000	307,000	-	-	ถนน Asphaltic Concrete จำนวน 1 เส้น	มีถนนลาดยางผิว Asphaltic Concrete ที่ประชาชนสามารถสัญจรไป-มาสะดวก	กองช่าง
25	โครงการก่อสร้างถนนลาดยางผิวจราจรชนิด Asphaltic Concrete ซอยเวชภักดี 8 – อุดมเดช 7 หมู่ที่ 4	เพื่อให้ประชาชนสามารถสัญจรไป-มาได้สะดวก	ก่อสร้างถนนลาดยาง ผิวจราจรชนิด Asphaltic Concrete ขนาดผิวจราจร กว้าง 6.00 เมตร ยาว 2,295 เมตร หนา 0.05 เมตร หรือพื้นที่ไม่น้อยกว่า 13,770 ตารางเมตร	1,937,000	1,937,000	1,937,000	-	-	ถนนลาดยางผิว Asphaltic Concrete จำนวน 1 เส้น	มีถนนลาดยางผิว Asphaltic Concrete ที่ประชาชนสามารถสัญจรไป-มาสะดวก	กองช่าง

รายละเอียดโครงการพัฒนา

แผนพัฒนาท้องถิ่น (พ.ศ. 2566 – 2570)

แบบ ผ. 02

เทศบาลตำบลปากห้วย อำเภออรัญประเทศ จังหวัดสระแก้ว

ที่	โครงการ	วัตถุประสงค์	เป้าหมาย (ผลผลิตของโครงการ)	งบประมาณ					ตัวชี้วัด (KPI)	ผลที่คาดว่าจะได้รับ	หน่วยงานรับผิดชอบหลัก
				2566 (บาท)	2567 (บาท)	2568 (บาท)	2569 (บาท)	2570 (บาท)			
26	โครงการซ่อมแซมถนนลาดยางผิวจราจรชนิด Asphaltic Concrete สายเทวาริราช 6-อุตมเดช 5 หมู่ที่ 4-หมู่ที่ 8	เพื่อให้ประชาชนสามารถสัญจรไปมาได้สะดวก	ซ่อมแซมถนนลาดยางผิวจราจรชนิด Asphaltic Concrete ขนาดผิวจราจร กว้าง 6.10 เมตร ยาว 2,442 เมตร หนา 0.05 เมตร พื้นที่ไม่น้อยกว่า 14,896 ตารางเมตร งานวางท่อระบายน้ำ คสล. ชั้น 3 ขนาด 1.00x1.00 เมตร จำนวน 12 ท่อน พร้อมกำแพงปากท่อ จำนวน 1 แห่ง งานวางท่อระบายน้ำ คสล. ชั้น 3 ขนาด 0.60x1.00 เมตร จำนวน 63 ท่อน พร้อมกำแพงปากท่อ จำนวน 7 แห่ง	9,900,000	9,900,000	9,900,000	-	-	ถนนลาดยางผิวจราจรชนิด Asphaltic Concrete จำนวน 1 เส้น	มีถนนลาดยางผิวจราจรชนิด Asphaltic Concrete ที่ประชาชนสามารถสัญจรไป-มาได้สะดวก	กองช่าง
27	โครงการก่อสร้างถนนลาดยางผิวจราจรชนิด Asphaltic Concrete ซอยเวชภักดี 8 – อุตมเดช 7 หมู่ที่ 4	เพื่อให้ประชาชนสามารถสัญจรไปมาได้สะดวก	ก่อสร้างถนนลาดยางผิวจราจรชนิด Asphaltic Concrete ขนาดผิวจราจร กว้าง 6.00 เมตร ยาว 2,295 เมตร หนา 0.05 เมตร หรือพื้นที่ไม่น้อยกว่า 13,770 ตารางเมตร	10,700,000	10,700,000	10,700,000	-	-	ถนนลาดยางผิวจราจรชนิด Asphaltic Concrete จำนวน 1 เส้น	มีถนนลาดยางผิวจราจรชนิด Asphaltic Concrete ที่ประชาชนสามารถสัญจรไป-มาได้สะดวก	กองช่าง
28	โครงการก่อสร้างถนนลาดยาง Asphaltic Concrete สายเทวาริราช 7 – เวชภักดี 4 หมู่ที่ 4 ต.ปากห้วย	เพื่อให้ประชาชนสามารถสัญจรไป-มาได้สะดวก	ซ่อมสร้างถนนลาดยางผิว Asphaltic Concrete สายเทวาริราช 7-เวชภักดี 4 ผิวทางกว้าง 5.00 เมตร ยาว 686 เมตร หนา 0.05 เมตร ช่วงที่ 2 ผิวทางกว้าง 5.00 เมตร ยาว 2,610 เมตร หนา 0.05 เมตร หรือปริมาณพื้นที่ไม่น้อยกว่า 13,050 ตร.ม.	8,833,000	8,833,000	8,833,000	-	-	ถนนลาดยางผิว Asphaltic Concrete จำนวน 1 เส้น	มีถนนลาดยางผิว Asphaltic Concrete ที่ประชาชนสามารถสัญจรไป-มาได้สะดวก	กองช่าง
29	โครงการปรับปรุงถนนลาดยางโดยการปู Asphaltic Concrete ซอยเทวาริราช หมู่ที่ 4-8	เพื่อให้ประชาชนสามารถสัญจรไป-มาได้สะดวก	ทำการปรับปรุงถนนคอนกรีตเสริมเหล็ก Asphaltic Concrete ผิวจราจรกว้าง 6.00 เมตร ยาว 2,900.00 เมตร หรือพื้นที่ไม่น้อยกว่า 17,400.00 ตร.ม	7,109,000	7,109,000	7,109,000	-	-	ถนนลาดยางผิว Asphaltic Concrete จำนวน 1 เส้น	มีถนนลาดยางผิว Asphaltic Concrete ที่ประชาชนสามารถสัญจรไป-มาได้สะดวก	กองช่าง

รายละเอียดโครงการพัฒนา

แผนพัฒนาท้องถิ่น (พ.ศ. 2566 – 2570)

แบบ ผ. 02

เทศบาลตำบลปากห้วย อำเภออรัญประเทศ จังหวัดสระแก้ว

ที่	โครงการ	วัตถุประสงค์	เป้าหมาย (ผลผลิตของโครงการ)	งบประมาณ					ตัวชี้วัด (KPI)	ผลที่คาดว่าจะได้รับ	หน่วยงาน รับผิดชอบหลัก
				2566 (บาท)	2567 (บาท)	2568 (บาท)	2569 (บาท)	2570 (บาท)			
30	โครงการก่อสร้างถนนลาดยางผิวจราจรชนิด Asphaltic Concrete ซอยเวชภักดี 8 – อุดมเดช 7 หมู่ที่ 4	เพื่อให้ประชาชนสามารถสัญจรไปมาได้สะดวก	ก่อสร้างถนนลาดยางผิวจราจรชนิด Asphaltic Concrete ช่วงที่ 1 ขนาดผิวจราจร กว้าง 6.00 เมตร ยาว 580 เมตร หนา 0.05 เมตร หรือพื้นที่ไม่น้อยกว่า 3,480 ตารางเมตร	2,342,000	2,342,000	2,342,000	-	-	ถนนลาดยางผิวจราจรชนิด Asphaltic Concrete จำนวน 1 เส้น	มีถนนลาดยางผิวจราจรชนิด Asphaltic Concrete ที่ประชาชนสามารถสัญจรไป-มาได้สะดวก	กองช่าง
31	โครงการก่อสร้างถนนลาดยางผิวจราจรชนิด Asphaltic Concrete สายอุดมเดช 1-พรหมราช 16 หมู่ที่ 5-หมู่ที่ 4	เพื่อให้ประชาชนสามารถสัญจรไปมาได้สะดวก	ก่อสร้างถนนลาดยางผิวจราจรชนิด Asphaltic Concrete ขนาดผิวจราจร กว้าง 5.00 เมตร ยาว 5,070 เมตร หนา 0.05 เมตร หรือพื้นที่ไม่น้อยกว่า 25,350 ตารางเมตร	15,596,000	15,596,000	15,596,000	-	-	ถนนลาดยางผิวจราจรชนิด Asphaltic Concrete จำนวน 1 เส้น	มีถนนลาดยางผิวจราจรชนิด Asphaltic Concrete ที่ประชาชนสามารถสัญจรไป-มาได้สะดวก	กองช่าง
32	โครงการก่อสร้างถนน Asphaltic Concrete ซอยพรหมราช 22 หมู่ที่ 5	เพื่อให้ประชาชนสามารถสัญจรไปมาได้สะดวก	ปรับปรุงถนนคอนกรีตเสริมเหล็ก โดยการปู Asphaltic Concrete ขนาดผิวจราจร กว้าง 4.00 เมตร ยาว 150 เมตร หนา 0.05 เมตร หรือพื้นที่ไม่น้อยกว่า 600 ตารางเมตร	250,000	250,000	250,000	-	-	ถนน Asphaltic Concrete จำนวน 1 เส้น	มีถนน Asphaltic Concrete ประชาชนสามารถสัญจรไป-มาได้สะดวก	กองช่าง
33	โครงการก่อสร้างถนนลาดยางผิวจราจรชนิด Asphaltic Concrete สายอุดมเดช 1-พรหมราช 16 หมู่ที่ 5-หมู่ที่ 4	เพื่อให้ประชาชนสามารถสัญจรไปมาได้สะดวก	ก่อสร้างถนนลาดยางผิวจราจรชนิด Asphaltic Concrete ขนาดผิวจราจร กว้าง 5.00 เมตร ยาว 2,230 เมตร หนา 0.05 เมตร หรือพื้นที่ไม่น้อยกว่า 11,150 ตารางเมตร	7,437,000	7,437,000	7,437,000	-	-	ถนนลาดยางผิวจราจรชนิด Asphaltic Concrete 1 เส้น	มีถนนลาดยางผิวจราจรชนิด Asphaltic Concrete ที่ประชาชนสามารถสัญจรไป-มาสะดวก	กองช่าง
34	โครงการปรับปรุงถนนคอนกรีตเสริมเหล็ก โดยการปู Asphaltic Concrete จากบ้านนายบุญเมิง ร้อยพุด-นายดวง แกมดอน หมู่ที่ 6	เพื่อให้ประชาชนสามารถสัญจรไป-มาได้สะดวก	ปรับปรุงถนนคอนกรีตเสริมเหล็ก โดยการปู Asphaltic Concrete ขนาดผิวจราจรกว้าง 4.00 เมตร ยาว 500 เมตร หนา 0.05 เมตร พื้นที่ไม่น้อยกว่า 2,000 ตร.ม.พร้อมป้ายโครงการจำนวน 1 ป้าย (ตามแบบมาตรฐานงานทางสำหรับองค์กรปกครองส่วนท้องถิ่นและ ทต.ปากห้วยกำหนด)	1,340,000	1,340,000	1,340,000	-	-	ถนนลาดยางผิวจราจร Asphaltic Concrete จำนวน 1 เส้น	มีถนนลาดยางผิวจราจร Asphaltic Concrete ที่ประชาชนสามารถสัญจรไป-มาสะดวก	กองช่าง

รายละเอียดโครงการพัฒนา

แผนพัฒนาท้องถิ่น (พ.ศ. 2566 – 2570)

เทศบาลตำบลปากห้วย อำเภออรัญประเทศ จังหวัดสระแก้ว

แบบ ผ. 02

ที่	โครงการ	วัตถุประสงค์	เป้าหมาย (ผลผลิตของโครงการ)	งบประมาณ					ตัวชี้วัด (KPI)	ผลที่คาดว่าจะ จะได้รับ	หน่วยงาน รับผิดชอบหลัก
				2566 (บาท)	2567 (บาท)	2568 (บาท)	2569 (บาท)	2570 (บาท)			
35	โครงการก่อสร้างถนน ลาด ยาง ผิวจราจรชนิด Asphaltic Concrete สาย บ้านลุงศรี หมู่ที่ 7	เพื่อให้ประชาชน สามารถสัญจร ไปมาได้สะดวก	ก่อสร้างถนนลาดยาง ผิวจราจรชนิด Asphaltic Concrete ขนาดผิวจราจร กว้าง 5.00 เมตร ยาว 243 เมตร หนา 0.05 เมตร หรือพื้นที่ไม่น้อยกว่า 1,215 ตารางเมตร	810,000	810,000	810,000	-	-	ถนนลาดยาง ผิวจราจรชนิด Asphaltic Concrete จำนวน 1 เส้น	มีถนนลาดยาง ผิวจราจรชนิด Asphaltic Concrete ที่ประชาชน สามารถสัญจรไป-มา ได้สะดวก	กองช่าง
36	โครงการก่อสร้างถนน ลาด ยาง ผิวจราจรชนิด Asphaltic Concrete ภายในสวนอินทรมณี หมู่ที่ 7	เพื่อให้ประชาชน สามารถสัญจรไป มาได้สะดวก	ก่อสร้างถนนลาดยาง ผิวจราจรชนิด Asphaltic Concrete ขนาดผิวจราจร กว้าง 5.00 เมตร ยาว 2,036 เมตร หนา 0.05 เมตร หรือพื้นที่ไม่น้อยกว่า 10,180 ตารางเมตร	6,263,000	6,263,000	6,263,000	-	-	ถนนลาดยาง ผิวจราจรชนิด Asphaltic Concrete จำนวน 1 เส้น	มีถนนลาดยาง ผิวจราจร ชนิด Asphaltic Concrete ที่ประชาชน สามารถสัญจรไป-มา ได้ สะดวก	กองช่าง
37	โครงการซ่อมสร้างถนน ลาด ยาง ผิวจราจรชนิด Asphaltic Concrete สาย รัชตะวิถี 17 หมู่ที่ 7-หมู่ที่ 11	เพื่อให้ประชาชน สามารถสัญจรไป มาได้สะดวก	ก่อสร้างถนนลาดยาง ผิวจราจรชนิด Asphaltic Concrete ขนาดผิวจราจร กว้าง 6.10 เมตร ยาว 2,380 เมตร หนา 0.05 เมตร หรือพื้นที่ไม่น้อยกว่า 14,518 ตารางเมตร	8,800,000	8,800,000	8,800,000	-	-	ถนนลาดยาง ผิวจราจรชนิด Asphaltic Concrete จำนวน 1 เส้น	มีถนนลาดยาง ผิวจราจร ชนิด Asphaltic Concrete ที่ประชาชน สามารถสัญจรไป-มา ได้ สะดวก	กองช่าง
38	โครงการซ่อมแซมถนนเชิง ลาดสะพาน ผิว Asphaltic Concrete สายเทวาริราช หมู่ที่ 7	เพื่อให้ประชาชน สามารถสัญจรไป มาได้สะดวก	ก่อสร้างถนนลาดยาง ผิวจราจรชนิด Asphaltic Concrete ขนาดผิวจราจร กว้าง 10.00 เมตร ยาว 683 เมตร หนา 0.05 เมตร หรือพื้นที่ไม่น้อยกว่า 6,930 ตารางเมตร	2,484,000	2,484,000	2,484,000	-	-	ถนนลาดยาง ผิวจราจรชนิด Asphaltic Concrete จำนวน 1 เส้น	มีถนนลาดยาง ผิวจราจร ชนิด Asphaltic Concrete ที่ประชาชน สามารถสัญจรไป-มา ได้ สะดวก	กองช่าง

รายละเอียดโครงการพัฒนา

แผนพัฒนาท้องถิ่น (พ.ศ. 2566 – 2570)

แบบ ผ. 02

เทศบาลตำบลปากห้วย อำเภออรัญประเทศ จังหวัดสระแก้ว

ที่	โครงการ	วัตถุประสงค์	เป้าหมาย (ผลผลิตของโครงการ)	งบประมาณ					ตัวชี้วัด (KPI)	ผลที่คาดว่าจะได้รับ	หน่วยงาน รับผิดชอบ หลัก
				2566 (บาท)	2567 (บาท)	2568 (บาท)	2569 (บาท)	2570 (บาท)			
39	โครงการก่อสร้างถนนลาดยางผิวจราจรชนิด Asphaltic Concrete ถนนสายทวารวดีราช (รัชชตะวีถึ 15) หมู่ที่ 7	เพื่อให้ประชาชนสามารถสัญจรไป-มาได้สะดวก	ก่อสร้างถนนลาดยางผิวจราจรชนิด Asphaltic Concrete รายละเอียดดังนี้ ช่วงที่ 1 ขนาดผิวจราจร กว้าง 6.10 เมตร ยาว 140 เมตร หนา 0.05 เมตร ช่วงที่ 2 ขนาดผิวจราจร กว้าง 6.10 เมตร ยาว 80 เมตร หนา 0.05 เมตร หรือปริมาณพื้นที่ไม่น้อยกว่า 1,342 ตารางเมตร	490,000	490,000	490,000	-	-	ถนนลาดยางผิวจราจรชนิด Asphaltic Concrete จำนวน 1 เส้น	มีถนนลาดยางผิวจราจรชนิด Asphaltic Concrete ที่ประชาชนสามารถสัญจรไป-มาได้สะดวก	กองช่าง
40	โครงการซ่อมสร้างถนนลาดยางผิว Asphaltic Concrete สายทวารวดีราช (สายรัชชตะวีถึ 15-ทวารวดีราช 2) หมู่ที่ 7-11 ต.ปากห้วย	เพื่อให้ประชาชนสามารถสัญจรไป-มาได้สะดวก	ซ่อมสร้างถนนลาดยางผิว Asphaltic Concrete สายทวารวดีราช (สายรัชชตะวีถึ 15-ทวารวดีราช 2) รายละเอียดดังนี้ ช่วงที่ 1 ผิวทางกว้าง 8.00 เมตร ยาว 686 เมตร หนา 0.05 เมตร ช่วงที่ 2 ผิวทางกว้าง 5.00 เมตร ยาว 740 เมตร หนา 0.05 เมตร หรือปริมาณพื้นที่ไม่น้อยกว่า 9,188 ตร.ม.	3,313,000	3,313,000	3,313,000	-	-	ถนนลาดยางผิว Asphaltic Concrete จำนวน 1 เส้น	มีถนนลาดยางผิว Asphaltic Concrete ที่ประชาชนสามารถสัญจรไป-มาได้สะดวก	กองช่าง
41	โครงการปรับปรุงถนนคอนกรีตเสริมเหล็ก โดยการปู Asphaltic Concrete ซอยรัชชตะวีถึ 23 หมู่ที่ 7	เพื่อให้ประชาชนสามารถสัญจรไป-มาได้สะดวก	ปรับปรุงถนนคอนกรีตเสริมเหล็ก โดยการปู Asphaltic Concrete ขนาด ผิวจราจร กว้าง 4.00 เมตร ยาว 605 เมตร หนา 0.05 เมตร พื้นที่ไม่น้อยกว่า 2,420 ตร.ม. งานรื้อถนนคอนกรีตเดิม ขนาดกว้าง 4.00 เมตร ยาว 6.00 เมตร พร้อมเทคอนกรีตกับคีน หนา 0.15 เมตร พร้อมป้ายโครงการ จำนวน 1 ป้าย	1,025,000	1,025,000	1,025,000	-	-	ถนนลาดยางผิว Asphaltic Concrete จำนวน 1 เส้น	มีถนนลาดยางผิว Asphaltic Concrete ที่ประชาชนสามารถสัญจรไป-มาได้สะดวก	กองช่าง

รายละเอียดโครงการพัฒนา

แผนพัฒนาท้องถิ่น (พ.ศ. 2566 – 2570)

แบบ ผ. 02

เทศบาลตำบลปากห้วย อำเภออรัญประเทศ จังหวัดสระแก้ว

ที่	โครงการ	วัตถุประสงค์	เป้าหมาย (ผลผลิตของโครงการ)	งบประมาณ					ตัวชี้วัด (KPI)	ผลที่คาดว่าจะได้รับ	หน่วยงาน รับผิดชอบหลัก
				2566 (บาท)	2567 (บาท)	2568 (บาท)	2569 (บาท)	2570 (บาท)			
42	โครงการก่อสร้างถนนลาดยางผิวจราจรชนิด Asphaltic Concrete ซอยจันทร์สุตา หมู่ที่ 7	เพื่อให้ประชาชนสามารถสัญจรไป-มาได้สะดวก	ก่อสร้างถนนลาดยางผิวจราจรชนิด Asphaltic Concrete รายละเอียดดังนี้ ช่วงที่ 1 ขนาดผิวจราจร กว้าง 5.00 เมตร ยาว 696.00 เมตร หนา 0.05 เมตร หรือปริมาณพื้นที่ไม่น้อยกว่า 3,480.00 ตารางเมตร งานวางท่อระบายน้ำ ค.ส.ล. ชั้น 3 ศก. ขนาด 0.60x1.00 เมตร จำนวน 3 จุด จุดละ 8 ท่อน และเทคอนกรีตลาดปากท่อบริเวณปลายท่อ 3 จุด (ตามแบบมาตรฐานงานทางสำหรับองค์กรปกครองส่วนท้องถิ่นและ ทต.ปากห้วยกำหนด)	2,424,000	2,424,000	2,424,000	-	-	ถนนลาดยางผิว Asphaltic Concrete จำนวน 1 เส้น	มีถนนลาดยางผิว Asphaltic Concrete ที่ประชาชนสามารถสัญจรไป-มาสะดวก	กองช่าง
43	โครงการก่อสร้างถนนลาดยางผิวจราจรชนิด Asphaltic Concrete ซอยรัชตะวิถี 19 หมู่ที่ 7	เพื่อให้ประชาชนสามารถสัญจรไป-มาได้สะดวก	ก่อสร้างถนนลาดยางผิวจราจรชนิด Asphaltic Concrete รายละเอียดดังนี้ ช่วงที่ 1 ขนาดผิวจราจร กว้าง 5.00 เมตร ยาว 1,690.00 เมตร หนา 0.05 เมตร หรือปริมาณพื้นที่ไม่น้อยกว่า 8,450.00 ตารางเมตร งานวางท่อระบายน้ำ ค.ส.ล. ชั้น 3 ศก. ขนาด 0.60x1.00 เมตร จำนวน 3 จุด จุดละ 8 ท่อน และเทคอนกรีตลาดปากท่อบริเวณปลายท่อ 3 จุด (ตามแบบมาตรฐานงานทางสำหรับองค์กรปกครองส่วนท้องถิ่นและ ทต.ปากห้วยกำหนด)	5,809,000	5,809,000	5,809,000	-	-	ถนนลาดยางผิว Asphaltic Concrete จำนวน 1 เส้น	มีถนนลาดยางผิว Asphaltic Concrete ที่ประชาชนสามารถสัญจรไป-มาสะดวก	กองช่าง

รายละเอียดโครงการพัฒนา

แบบ ผ. 02

แผนพัฒนาท้องถิ่น (พ.ศ. 2566 – 2570)

เทศบาลตำบลปากห้วย อำเภออรัญประเทศ จังหวัดสระแก้ว

ที่	โครงการ	วัตถุประสงค์	เป้าหมาย (ผลผลิตของโครงการ)	งบประมาณ					ตัวชี้วัด (KPI)	ผลที่คาดว่าจะได้รับ	หน่วยงาน รับผิดชอบหลัก
				2566 (บาท)	2567 (บาท)	2568 (บาท)	2569 (บาท)	2570 (บาท)			
44	โครงการก่อสร้างถนนลาดยาง ผิวจราจรชนิด Asphaltic Concrete สายเลียบบคลองยุทธศาสตร์ หมู่ที่ 6-ถึงประปาหมู่บ้าน หมู่ที่ 8	เพื่อให้ประชาชนสามารถสัญจรไป-มาได้สะดวก	ก่อสร้างถนนลาดยาง ผิวจราจรชนิด Asphaltic Concrete พร้อมวางท่อระบายน้ำ ขนาด 0.60x1.00 เมตร จำนวน 3 จุดๆ ละ 7 ท่อน รวม 21 ท่อน (ตามรายละเอียดแบบมาตรฐานงานทางสำหรับองค์กรปกครองส่วนท้องถิ่น และ ทต.ปากห้วย กำหนด)	620,000	620,000	620,000	-	-	ถนนลาดยางผิว Asphaltic Concrete จำนวน 1 เส้น	มีถนนลาดยางผิว Asphaltic Concrete ที่ประชาชนสามารถสัญจรไป-มาสะดวก	กองช่าง
45	โครงการปรับปรุงถนนคอนกรีตเสริมเหล็ก โดยการปู Asphaltic Concrete ซอยอุดมเดช 4 หมู่ที่ 8	เพื่อให้ประชาชนสามารถสัญจรไป-มาได้สะดวก	ปรับปรุงถนนคอนกรีตเสริมเหล็ก โดยการปู Asphaltic Concrete ขนาด ผิวจราจร กว้าง 4.00 เมตร ยาว 690 เมตร หนา 0.05 เมตร พื้นที่ไม่น้อยกว่า 2,760 ตร.ม. "พร้อมป้ายโครงการจำนวน 1 ป้าย (ตามแบบมาตรฐานงานทางสำหรับองค์กรปกครองส่วนท้องถิ่นและ ทต.ปากห้วยกำหนด)	1,200,000	1,200,000	1,200,000	-	-	ถนนลาดยางผิว Asphaltic Concrete จำนวน 1 เส้น	มีถนนลาดยางผิว Asphaltic Concrete ที่ประชาชนสามารถสัญจรไป-มาสะดวก	กองช่าง
46	โครงการปรับปรุงถนนคอนกรีตเสริมเหล็ก โดยการปู Asphaltic Concrete ซอยอุดมเดช 6 หมู่ที่ 8	เพื่อให้ประชาชนสามารถสัญจรไป-มาได้สะดวก	ปรับปรุงถนนคอนกรีตเสริมเหล็ก โดยการปู Asphaltic Concrete ขนาด ผิวจราจร กว้าง 5.00 เมตร ยาว 1,530 เมตร หนา 0.05 เมตร พื้นที่ไม่น้อยกว่า 7,650 ตร.ม. พร้อมป้ายโครงการจำนวน 1 ป้าย (ตามแบบมาตรฐานงานทางสำหรับองค์กรปกครองส่วนท้องถิ่นและ ทต.ปากห้วยกำหนด)	3,200,000	3,200,000	3,200,000	-	-	ถนนลาดยางผิว Asphaltic Concrete จำนวน 1 เส้น	มีถนนลาดยางผิว Asphaltic Concrete ที่ประชาชนสามารถสัญจรไป-มาสะดวก	กองช่าง
47	โครงการปรับปรุงถนนคอนกรีตเสริมเหล็ก โดยการปู Asphaltic Concrete จากสามแยกบ้านนายพิบูล ภูทาบเพ็ชร-บ้านนางเสริมเกียรติเกาะ หมู่ที่ 8**(จากขอบสระปากัง-ถนนสายอุดมเดช 4)	เพื่อให้ประชาชนสามารถสัญจรไป-มาได้สะดวก	ปรับปรุงถนนคอนกรีตเสริมเหล็กโดยการปู Asphaltic Concrete ระยะทาง 380 เมตร (ตามรายละเอียดแบบมาตรฐานงานทางสำหรับองค์กรปกครองส่วนท้องถิ่น และ ทต.ปากห้วย กำหนด)	520,000	520,000	520,000	-	-	ถนนลาดยางผิว Asphaltic Concrete จำนวน 1 เส้น	มีถนนลาดยางผิว Asphaltic Concrete ที่ประชาชนสามารถสัญจรไป-มาสะดวก	กองช่าง

รายละเอียดโครงการพัฒนา

แผนพัฒนาท้องถิ่น (พ.ศ. 2566 – 2570)

แบบ ผ. 02

เทศบาลตำบลปากห้วย อำเภออรัญประเทศ จังหวัดสระแก้ว

ร.ล.	โครงการ	วัตถุประสงค์	เป้าหมาย (ผลผลิตของโครงการ)	งบประมาณ					ตัวชี้วัด (KPI)	ผลที่คาดว่าจะ จะได้รับ	หน่วยงาน รับผิดชอบ หลัก
				2566 (บาท)	2567 (บาท)	2568 (บาท)	2569 (บาท)	2570 (บาท)			
48	โครงการก่อสร้างถนนลาดยาง ผิวจราจรชนิด Asphaltic Concrete หมู่ที่ 8-หมู่ที่ 6	เพื่อให้ประชาชนสามารถสัญจรไป-มา ได้สะดวก	ก่อสร้างถนนลาดยางผิวจราจรชนิด Asphaltic Concrete รายละเอียดดังนี้ ช่วงที่ 1 ขนาดผิวจราจร กว้าง 5.00 เมตร ยาว 3,200 เมตร หนา 0.05 เมตร หรือ ปริมาณพื้นที่ไม่น้อยกว่า 16,000.00 ตารางเมตร พร้อมป้ายโครงการจำนวน 1 ป้าย (ตามแบบมาตรฐานงานทางสำหรับองค์กรปกครองส่วนท้องถิ่นและ ทต.ปากห้วย กำหนด)	10,869,000	310,869,000	10,869,000	-	-	ถนนลาดยางผิว Asphaltic Concrete จำนวน 1 เส้น	มีถนนลาดยางผิว Asphaltic Concrete ที่ประชาชนสามารถสัญจรไป-มาสะดวก	กองช่าง
49	โครงการก่อสร้างถนนลาดยางผิว Asphaltic Concrete สายพรหมราช 1 หมู่ที่ 9	เพื่อให้ประชาชนสามารถสัญจรไป-มาได้สะดวก	ก่อสร้างถนนลาดยาง ผิวจราจรชนิด Asphaltic Concrete ขนาดผิวจราจร กว้าง 5.00 เมตร ยาว 123 เมตร หนา 0.05 เมตร หรือปริมาณพื้นที่ไม่น้อยกว่า 615 ตารางเมตร ผิวทางเดิมกว้าง 4.00 เมตร ขยายไหล่ทางข้างละ 0.50 เมตร ยาว 123 เมตร	490,000	490,000	490,000	-	-	ถนนลาดยางผิวจราจรชนิด Asphaltic Concrete จำนวน 1 เส้น	มีถนนลาดยางผิวจราจรชนิด Asphaltic Concrete ที่ประชาชนสามารถสัญจรไป-มา ได้สะดวก	กองช่าง
50	โครงการปรับปรุงถนนคอนกรีตเสริมเหล็ก โดยการปู Asphaltic Concrete ซอยพรหมราช 1 หมู่ที่ 9	เพื่อให้ประชาชนสามารถสัญจรไป-มา ได้สะดวก	ทำการปรับปรุงถนนคอนกรีตเสริมเหล็ก โดยการปู Asphaltic Concrete ขนาดผิวจราจรกว้าง 4.00 เมตร ยาว 512.00 เมตร หนา 0.05 เมตร หรือพื้นที่ไม่น้อยกว่า 2,048.00 ตร.ม.	850,000	850,000	850,000	-	-	ถนนลาดยางผิว Asphaltic Concrete จำนวน 1 เส้น	มีถนนลาดยางผิว Asphaltic Concrete ที่ประชาชนสามารถสัญจรไป-มาสะดวก	กองช่าง

รายละเอียดโครงการพัฒนา

แผนพัฒนาท้องถิ่น (พ.ศ. 2566 – 2570)

แบบ ผ. 02

เทศบาลตำบลปากห้วย อำเภออรัญประเทศ จังหวัดสระแก้ว

ที่	โครงการ	วัตถุประสงค์	เป้าหมาย (ผลผลิตของโครงการ)	งบประมาณ					ตัวชี้วัด (KPI)	ผลที่คาดว่าจะได้รับ	หน่วยงานรับผิดชอบหลัก
				2566 (บาท)	2567 (บาท)	2568 (บาท)	2569 (บาท)	2570 (บาท)			
51	โครงการก่อสร้างถนนลาดยางผิว Asphaltic Concrete สาย หมู่ที่ 9 **(จากปากซอยสะพานยายดา-สำนักสงฆ์ฯ-ถนนสายพรหมราช	เพื่อให้ประชาชนสามารถสัญจรไปมาได้สะดวก	ก่อสร้างถนนลาดยางผิวจราจร ชนิด Asphaltic Concrete รายละเอียดดังนี้ ช่วงที่ 1 ขนาดผิวจราจร กว้าง 5.00 เมตร ยาว 1,630.00 เมตร หนา 0.05 เมตร หรือปริมาณพื้นที่ไม่น้อยกว่า 8,150.00 ตารางเมตร งานวางท่อระบายน้ำ คสล. ชั้น 3 ศก. ขนาด 0.60x1.00 เมตร จำนวน 3 จุด จุดละ 8 ท่อน และเทคอนกรีตตาดปากท่อ บริเวณปลายท่อ 3 จุด พร้อมป้ายโครงการจำนวน 1 ป้าย (ตามแบบมาตรฐานงานทางสำหรับองค์กรปกครองส่วนท้องถิ่นและ ทต.ปากห้วยกำหนด)	5,700,000	5,700,000	5,700,000	-	-	ถนนลาดยางผิวจราจรชนิด Asphaltic concrete จำนวน 1 เส้น	มีถนนลาดยางผิวจราจรชนิด Asphaltic Concrete ที่ประชาชนสามารถสัญจรไปมาได้สะดวก	กองช่าง
52	โครงการก่อสร้างถนน ลาดยางผิวจราจรชนิด Asphaltic Concrete สายเทวาธิราช 5-พรหมราช 16 หมู่ที่ 11-หมู่ที่ 4	เพื่อให้ประชาชนสามารถสัญจรไปมาได้สะดวก	ก่อสร้างถนนลาดยางผิวจราจร ชนิด Asphaltic Concrete ขนาดผิวจราจร กว้าง 6.10 เมตร ยาว 2,715 เมตร หนา 0.05 เมตร หรือพื้นที่ไม่น้อยกว่า 16,561.50 ตารางเมตร	12,759,000	12,759,000	12,759,000	-	-	ถนนลาดยางผิวจราจรชนิด Asphaltic Concrete จำนวน 1 เส้น	มีถนนลาดยางผิวจราจรชนิด Asphaltic Concrete ที่ประชาชนสามารถสัญจรไปมาได้สะดวก	กองช่าง

รายละเอียดโครงการพัฒนา

แผนพัฒนาท้องถิ่น (พ.ศ. 2566 – 2570)

แบบ ผ. 02

เทศบาลตำบลปากห้วย อำเภออรัญประเทศ จังหวัดสระแก้ว

ที่	โครงการ	วัตถุประสงค์	เป้าหมาย (ผลผลิตของโครงการ)	งบประมาณ					ตัวชี้วัด (KPI)	ผลที่คาดว่าจะได้รับ	หน่วยงานรับผิดชอบหลัก
				2566 (บาท)	2567 (บาท)	2568 (บาท)	2569 (บาท)	2570 (บาท)			
53	โครงการก่อสร้างถนนลาดยางผิวจราจรชนิด Asphaltic Concrete สายเทวาริราช 3 หมู่ที่ 11	เพื่อให้ประชาชนสามารถสัญจรไปมาได้สะดวก	-ก่อสร้างถนนลาดยางผิวจราจรชนิด Asphaltic Concrete ขนาดผิวจราจร กว้าง 5.00 เมตร ยาว 1,565 เมตร หนา 0.05 ม. หรือพื้นที่ไม่น้อยกว่า 7,825 ตร.ม. - งานวางท่อระบายน้ำ คสล. ชั้น 3 ขนาด 0.60x1.00 เมตร จำนวน 3 จุดๆ ละ 7 ท่อน รวม 21 ท่อน	4,835,000	4,835,000	4,835,000	-	-	ถนนลาดยางผิวจราจรชนิด Asphaltic Concrete จำนวน 1 เส้น	มีถนนลาดยางผิวจราจรชนิด Asphaltic Concrete ที่ประชาชนสามารถสัญจรไปมาได้สะดวก	กองช่าง
54	โครงการปรับปรุงถนนคอนกรีตเสริมเหล็ก โดยการปู Asphaltic Concrete จากบ้านนางไข-ถนนลาดยางสายใหม่ (บ้านตาจ้อย) หมู่ที่ 11	เพื่อให้ประชาชนสามารถสัญจรไปมาได้สะดวก	ปรับปรุงถนนคอนกรีตเสริมเหล็กโดยการปู Asphaltic Concrete ระยะทาง 1,200 เมตร (ตามรายละเอียดแบบมาตรฐานงานทางสำหรับองค์กรปกครองส่วนท้องถิ่น และ ทต.ปากห้วยกำหนด)	900,000	900,000	900,000	-	-	ถนนลาดยางผิวจราจร Asphaltic Concrete จำนวน 1 เส้น	มีถนนลาดยางผิวจราจร Asphaltic Concrete ที่ประชาชนสามารถสัญจรไปมาสะดวก	กองช่าง
รวม 54 โครงการ											

1.4 ประเภทถนนคอนกรีตเสริมเหล็ก (คสล.)

รายละเอียดโครงการพัฒนา

แผนพัฒนาท้องถิ่น (พ.ศ. 2566 – 2570)

แบบ ผ. 02

เทศบาลตำบลปากห้วย อำเภออรัญประเทศ จังหวัดสระแก้ว

ร.ที่	โครงการ	วัตถุประสงค์	เป้าหมาย (ผลผลิตของโครงการ)	งบประมาณ					ตัวชี้วัด (KPI)	ผลที่คาดว่าจะได้รับ	หน่วยงาน รับผิดชอบหลัก
				2566 (บาท)	2567 (บาท)	2568 (บาท)	2569 (บาท)	2570 (บาท)			
1	โครงการก่อสร้างถนนคอนกรีตเสริมเหล็ก ขอยืม PT - ถนนรัชตะวิถี 9/2 หมู่ที่ 1	เพื่อให้ประชาชนสามารถสัญจรไป-มาได้สะดวก	ก่อสร้างถนนคอนกรีตเสริมเหล็ก ขนาดผิวจราจร กว้าง 4.00 เมตร ยาว 130 เมตร หนา 0.15 เมตร พื้นที่ไม่น้อยกว่า 520 ตร.ม. งานเสริมลูกรังรองพื้นทางยาว 130 เมตรกว้าง 4 เมตร สูงเฉลี่ย 0.05 เมตร ปริมาตรลูกรังไม่น้อยกว่า 26 ลบ.ม พร้อมลงไหล่ทางปริมาตรลูกรังไม่น้อยกว่า 20 ลบ.ม และติดตั้งป้ายจำกัดน้ำหนัก จำนวน 1ป้าย (ตามรายละเอียดและแบบแปลนที่ ทต.ปากห้วย และ สำนักสำรวจและออกแบบ กรมทางหลวงชนบทกำหนด) พร้อมป้ายโครงการจำนวน 1 ป้าย	400,000	400,000	400,000	-	-	ถนน คสล. จำนวน 1 เส้น	มีถนนคอนกรีตเสริมเหล็กที่ประชาชนสามารถสัญจรไป-มาได้สะดวก	กองช่าง
2	โครงการก่อสร้างถนนคอนกรีตเสริมเหล็ก ขอยืมรัชตะวิถี 18/2 หมู่ที่ 3	เพื่อให้ประชาชนสามารถสัญจรไป-มาได้สะดวก	ก่อสร้างถนนคอนกรีตเสริมเหล็ก ขนาดผิวจราจร กว้าง 4.00 เมตร ยาว 130 เมตร หนา 0.15 เมตร หรือพื้นที่ไม่น้อยกว่า 520 ตารางเมตร งานเสริมลูกรังรองพื้นทางยาว 130 เมตร กว้าง 4 เมตร สูงเฉลี่ย 0.05 เมตร ปริมาตรลูกรังไม่น้อยกว่า 26 ลบ.ม. พร้อมวางท่อระบายน้ำ คสล. 0.40x1.00 ม. จำนวน 7 ท่อน	343,000	343,000	343,000	-	-	ถนน คสล. จำนวน 1 เส้น	มีถนนคอนกรีตเสริมเหล็กที่ประชาชนสามารถสัญจรไป-มาได้สะดวก	กองช่าง
3	โครงการก่อสร้างถนนคอนกรีตเสริมเหล็ก ขอยืมรัชตะวิถี 18/1 หมู่ที่ 3	เพื่อให้ประชาชนสามารถสัญจรไป-มาได้สะดวก	ก่อสร้างถนนคอนกรีตเสริมเหล็ก ขนาดผิวจราจร กว้าง 4.00 เมตร ยาว 90 เมตร หนา 0.15 เมตร หรือพื้นที่ไม่น้อยกว่า 360 ตารางเมตร งานเสริมลูกรังรองพื้นทางยาว 90 เมตร กว้าง 4 เมตร สูงเฉลี่ย 0.05 เมตร ปริมาตรลูกรังไม่น้อยกว่า 18 ลบ.ม.	234,000	234,000	234,000	-	-	ถนน คสล. จำนวน 1 เส้น	มีถนนคอนกรีตเสริมเหล็กที่ประชาชนสามารถสัญจรไป-มาได้สะดวก	กองช่าง
4	โครงการก่อสร้างถนนคอนกรีตเสริมเหล็ก ขอยืมรัชตะวิถี 14/3 หมู่ที่ 3	เพื่อให้ประชาชนสามารถสัญจรไป-มาได้สะดวก	ก่อสร้างถนนคอนกรีตเสริมเหล็ก ขนาดผิวจราจร กว้าง 4.00 ม. ยาว 280 เมตร หนา 0.15 เมตร หรือพื้นที่ไม่น้อยกว่า 1,120 ตารางเมตร งานเสริมลูกรังรองพื้นทางยาว 280 เมตร กว้าง 4 เมตร สูงเฉลี่ย 0.05 เมตร ปริมาตรลูกรังไม่น้อยกว่า 56 ลบ.ม. พร้อมลงลูกรังไหล่ทาง ปริมาตรลูกรังไม่น้อยกว่า 42 ลบ.ม.	728,000	728,000	728,000	-	-	ถนน คสล. จำนวน 1 เส้น	มีถนนคอนกรีตเสริมเหล็กที่ประชาชนสามารถสัญจรไป-มาได้สะดวก	กองช่าง

รายละเอียดโครงการพัฒนา

แผนพัฒนาท้องถิ่น (พ.ศ. 2566 – 2570)

แบบ ผ. 02

เทศบาลตำบลปากห้วย อำเภออรัญประเทศ จังหวัดสระแก้ว

ที่	โครงการ	วัตถุประสงค์	เป้าหมาย (ผลผลิตของโครงการ)	งบประมาณ					ตัวชี้วัด (KPI)	ผลที่คาดว่าจะได้รับ	หน่วยงานรับผิดชอบหลัก
				2566 (บาท)	2567 (บาท)	2568 (บาท)	2569 (บาท)	2570 (บาท)			
5	โครงการก่อสร้างถนนคอนกรีตเสริมเหล็ก ซอยรัชตะวิถี 24/4 หมู่ที่ 3	เพื่อให้ประชาชนสามารถสัญจรไป-มาได้สะดวก	ก่อสร้างถนนคอนกรีตเสริมเหล็ก ขนาดผิวจราจรกว้าง 4.00 เมตร ยาว 280 เมตร หิน 0.15 เมตร หรือพื้นที่ไม่น้อยกว่า 1,120 ตร.ม. งานเสริมลูกรังรองพื้นทางยาว 280 เมตร กว้าง 4 เมตร สูงเฉลี่ย 0.05 เมตร ปริมาตรลูกรังไม่น้อยกว่า 56 ลบ.ม. พร้อมลงลูกรังไหล่ทาง ปริมาตรลูกรังไม่น้อยกว่า 42 ลบ.ม.	728,000	728,000	728,000	-	-	ถนน คสล. จำนวน 1 เส้น	มีถนนคอนกรีตเสริมเหล็กที่ประชาชนสามารถสัญจรไป-มาได้สะดวก	กองช่าง
6	โครงการก่อสร้างถนนคอนกรีตเสริมเหล็ก ซอยรัชตะวิถี 22 หมู่ที่ 3	เพื่อให้ประชาชนสามารถสัญจรไป-มาได้สะดวก	ก่อสร้างถนนคอนกรีตเสริมเหล็ก ขนาดผิวจราจรกว้าง 3.50 เมตร ยาว 328 เมตร หิน 0.15 เมตร หรือพื้นที่ไม่น้อยกว่า 1,148 ตร.ม. งานเสริมลูกรังรองพื้นทางยาว 328 เมตร กว้าง 3.50 เมตร สูงเฉลี่ย 0.05 เมตร ปริมาตรลูกรังไม่น้อยกว่า 57.40 ลบ.ม.	750,000	750,000	750,000	-	-	ถนน คสล. จำนวน 1 เส้น	มีถนนคอนกรีตเสริมเหล็กที่ประชาชนสามารถสัญจรไป-มาได้สะดวก	กองช่าง
7	โครงการปรับปรุงถนนคอนกรีตเสริมเหล็ก ถนนสายรัชตะวิถี 20 หมู่ที่ 3	เพื่อให้ประชาชนสามารถสัญจรไป-มาได้สะดวก	ปรับปรุงถนนคอนกรีตเสริมเหล็ก ขนาดผิวจราจรกว้าง 4.00 ม. ยาว 210 ม. หิน 0.15 เมตร หรือพื้นที่ไม่น้อยกว่า 840 ตร.ม. งานเสริมดินไหล่ทาง ปริมาณดินไม่น้อยกว่า 89.00 ลบ.ม.	500,000	500,000	500,000	-	-	ถนน คสล. จำนวน 1 เส้น	มีถนนคอนกรีตเสริมเหล็กที่ประชาชนสามารถสัญจรไป-มาได้สะดวก	กองช่าง
8	โครงการก่อสร้างถนนคอนกรีตเสริมเหล็ก ซอยรัชตะวิถี 18/1 หมู่ที่ 3	เพื่อให้ประชาชนสามารถสัญจรไป-มาได้สะดวก	ก่อสร้างถนนคอนกรีตเสริมเหล็ก ขนาด ผิวจราจรกว้าง 4.00 เมตร ยาว 90 เมตร หิน 0.15 เมตร หรือพื้นที่ไม่น้อยกว่า 360 ตร.ม. งานเสริมลูกรังพื้นทางยาว 90 เมตรกว้าง 4.00 เมตรหนาเฉลี่ย 0.05 เมตร ปริมาตรลูกรังไม่น้อยกว่า 18.00 ลบ.ม และติดตั้งป้ายจำกัดน้ำหนัก จำนวน 1 ป้าย	234,000	234,000	234,000	-	-	ถนน คสล. จำนวน 1 เส้น	มีถนนคอนกรีตเสริมเหล็กที่ประชาชนสามารถสัญจรไป-มาได้สะดวก	กองช่าง

รายละเอียดโครงการพัฒนา

แผนพัฒนาท้องถิ่น (พ.ศ. 2566 – 2570)

แบบ ผ. 02

เทศบาลตำบลปากห้วย อำเภออรัญประเทศ จังหวัดสระแก้ว

ที่	โครงการ	วัตถุประสงค์	เป้าหมาย (ผลผลิตของโครงการ)	งบประมาณ					ตัวชี้วัด (KPI)	ผลที่คาดว่าจะได้รับ	หน่วยงาน รับผิดชอบหลัก
				2566 (บาท)	2567 (บาท)	2568 (บาท)	2569 (บาท)	2570 (บาท)			
9	โครงการก่อสร้างถนนคอนกรีตเสริมเหล็ก ซอยบ้านผู้ใหญ่บ้าน หมู่ที่ 3	เพื่อให้ประชาชนสามารถสัญจรไป-มา ได้สะดวก	ก่อสร้างถนนคอนกรีตเสริมเหล็ก ขนาดผิวจราจรกว้าง 3.00 เมตร ยาว 75 เมตร หนา 0.15 เมตร หรือพื้นที่ไม่น้อยกว่า 225 ตร.ม. งานเสริมลูกรังพื้นทางยาว 75 เมตร กว้าง 4.00 เมตร หนาเฉลี่ย 0.05 เมตร ปริมาตรลูกรังไม่น้อยกว่า 11.25 ลบ.ม. (ตามแบบมาตรฐานงานทางสำหรับองค์กรปกครองส่วนท้องถิ่น และ ทต.ปากห้วยกำหนด)	141,000	141,000	141,000	-	-	ถนน คสล. จำนวน 1 เส้น	มีถนนคอนกรีตเสริมเหล็กที่ประชาชนสามารถสัญจรไป-มา ได้สะดวก	กองช่าง
10	โครงการก่อสร้างถนนคอนกรีตเสริมเหล็ก ซอยรัชตะวิถี 24/4 (จากบ้านสห.แอม-ถนนบายพาส) หมู่ที่ 3	เพื่อให้ประชาชนสามารถสัญจรไป-มา ได้สะดวก	ก่อสร้างถนนคอนกรีตเสริมเหล็ก ขนาด ผิวจราจร กว้าง 4.00 เมตร ยาว 280 เมตร หนา 0.15 เมตร พื้นที่ไม่น้อยกว่า 1,120 ตร.ม. งานเสริมลูกรังพื้นทางยาว 280 เมตรกว้าง 4.00 เมตรหนาเฉลี่ย 0.05 เมตร ปริมาตรลูกรังไม่น้อยกว่า 56.00 ลบ.ม พร้อมลงไหล่ทาง ปริมาตรลูกรังไม่น้อยกว่า 42.00 ลบ.ม พร้อมวางท่อระบายน้ำ ขนาด 0.60x1.00 เมตร จำนวน 3 จุดๆ ละ 7 ท่อน รวม 21 ท่อน (ตามแบบมาตรฐานงานทางสำหรับองค์กรปกครองส่วนท้องถิ่นและ ทต.ปากห้วยกำหนด)	850,000	850,000	850,000	-	-	ถนน คสล. จำนวน 1 เส้น	มีถนนคอนกรีตเสริมเหล็กที่ประชาชนสามารถสัญจรไป-มา ได้สะดวก	กองช่าง
11	โครงการก่อสร้างถนนคอนกรีตเสริมเหล็ก ซอยเทวาริราช 9 หมู่ที่ 4	เพื่อให้ประชาชนสามารถสัญจรไป-มา ได้สะดวก	ก่อสร้างถนนคอนกรีตเสริมเหล็ก ขนาด ผิวจราจร กว้าง 4.00 เมตร ยาว 426 เมตร หนา 0.15 เมตร พื้นที่ไม่น้อยกว่า 1,704 ตร.ม. งานเสริมลูกรังพื้นทางยาว 426 เมตรกว้าง 4.00 เมตรหนาเฉลี่ย 0.05 เมตร ปริมาตรลูกรังไม่น้อยกว่า 85.20 ลบ.ม พร้อมลงไหล่ทาง ปริมาตรลูกรังไม่น้อยกว่า 25.56 ลบ.ม และติดตั้งป้ายจำกัดน้ำหนัก จำนวน 1ป้าย (ตามแบบมาตรฐานงานทางสำหรับองค์กรปกครองส่วนท้องถิ่นและ ทต.ปากห้วยกำหนด)	1,134,000	1,134,000	1,134,000	-	-	ถนน คสล. จำนวน 1 เส้น	มีถนนคอนกรีตเสริมเหล็กที่ประชาชนสามารถสัญจรไป-มา ได้สะดวก	กองช่าง

รายละเอียดโครงการพัฒนา

แผนพัฒนาท้องถิ่น (พ.ศ. 2566 – 2570)

เทศบาลตำบลปากห้วย อำเภออรัญประเทศ จังหวัดสระแก้ว

แบบ ผ. 02

ที่	โครงการ	วัตถุประสงค์	เป้าหมาย (ผลผลิตของโครงการ)	งบประมาณ					ตัวชี้วัด (KPI)	ผลที่คาดว่าจะได้รับ	หน่วยงานรับผิดชอบหลัก
				2566 (บาท)	2567 (บาท)	2568 (บาท)	2569 (บาท)	2570 (บาท)			
12	โครงการก่อสร้างถนนคอนกรีตเสริมเหล็ก ซอยพรหมราช 16/3 หมู่ที่ 4	เพื่อให้ประชาชนสามารถสัญจรไป-มา ได้สะดวก	ก่อสร้างถนนคอนกรีตเสริมเหล็ก ขนาด ผิวจราจร กว้าง 4.00 เมตร ยาว 900 เมตร หนา 0.15 เมตร พื้นที่ไม่น้อยกว่า 3,600 ตร.ม. งานเสริมลูกรังพื้นทางยาว 900 เมตรกว้าง 4.00 เมตรหนาเฉลี่ย 0.05 เมตร ปริมาตรลูกรังไม่น้อยกว่า 180 ลบ.ม พร้อมลงไหล่ทาง ปริมาตรลูกรังไม่น้อยกว่า 54 ลบ.ม และติดตั้งป้ายจำกัดน้ำหนักร จำนวน 1ป้าย (ตามแบบมาตรฐานงานทางสำหรับองค์กรปกครองส่วนท้องถิ่นและ ทต.ปากห้วยกำหนด)	2,390,000	2,390,000	2,390,000	-	-	ถนน ค ส ล . จำนวน 1 เส้น	มีถนนคอนกรีตเสริมเหล็กที่ประชาชนสามารถสัญจรไป-มา ได้สะดวก	กองช่าง
13	โครงการก่อสร้างถนนคอนกรีตเสริมเหล็ก ซอยเวชภักดี 10 หมู่ที่ 4	เพื่อให้ประชาชนสามารถสัญจรไป-มา ได้สะดวก	ก่อสร้างถนนคอนกรีตเสริมเหล็ก ขนาด ผิวจราจร กว้าง 4.00 เมตร ยาว 150 เมตร หนา 0.15 เมตร พื้นที่ไม่น้อยกว่า 600 ตร.ม. งานเสริมลูกรังรองพื้นทางยาว 600 เมตรกว้าง 4 เมตรสูงเฉลี่ย 0.05 เมตร ปริมาตรลูกรังไม่น้อยกว่า 30 ลบ.ม พร้อมลงไหล่ทาง ปริมาตรลูกรังไม่น้อยกว่า 10 ลบ.ม และติดตั้งป้ายจำกัดน้ำหนักร จำนวน 1ป้าย (ตามรายละเอียดและแบบแปลนที่ ทต.ปากห้วย และ สำนักสำรวจและออกแบบ กรมทางหลวงชนบทกำหนด) พร้อมป้ายโครงการจำนวน 1 ป้าย	500,000	500,000	500,000	-	-	ถนน ค ส ล . จำนวน 1 เส้น	มีถนนคอนกรีตเสริมเหล็กที่ประชาชนสามารถสัญจรไป-มา ได้สะดวก	กองช่าง

รายละเอียดโครงการพัฒนา

แผนพัฒนาท้องถิ่น (พ.ศ. 2566 – 2570)

แบบ ผ. 02

เทศบาลตำบลปากห้วย อำเภออรัญประเทศ จังหวัดสระแก้ว

ที่	โครงการ	วัตถุประสงค์	เป้าหมาย (ผลผลิตของโครงการ)	งบประมาณ					ตัวชี้วัด (KPI)	ผลที่คาดว่าจะได้รับ	หน่วยงานรับผิดชอบหลัก
				2566 (บาท)	2567 (บาท)	2568 (บาท)	2569 (บาท)	2570 (บาท)			
14	โครงการก่อสร้างถนนคอนกรีตเสริมเหล็ก ต่อจากซอยพรหมราช 22/1 หมู่ที่ 5 ** (ต่อจากซอยพรหมราช 22-หลัง ร.ร. บ้านทดเจริญ)	เพื่อให้ประชาชนสามารถสัญจรไป-มา ได้สะดวก	ก่อสร้างถนนคอนกรีตเสริมเหล็ก ขนาดผิวจราจร กว้าง 4.00 เมตร ยาว 530 เมตร หนา 0.15 เมตร พื้นที่ไม่น้อยกว่า 2,120 ตร.ม. งานเสริมลูกรังพื้นทางยาว 530 เมตร กว้าง 4.00 เมตร หนาเฉลี่ย 0.05 เมตร ปริมาตรลูกรังไม่น้อยกว่า 106 ลบ.ม พร้อมลงไหล่ทาง ปริมาตรลูกรังไม่น้อยกว่า 79.5 ลบ.ม และติดตั้งป้ายจำกัดน้ำหนักร จำนวน 1ป้าย (ตามแบบมาตรฐานงานทางสำหรับองค์กรปกครองส่วนท้องถิ่นและ ทต.ปากห้วยกำหนด) พร้อมป้ายโครงการจำนวน 1 ป้าย	1,423,000	1,423,000	1,423,000	-	-	ถนน คสล. จำนวน 1 เส้น	มีถนนคอนกรีตเสริมเหล็กที่ประชาชนสามารถสัญจรไป-มา ได้สะดวก	กองช่าง
15	โครงการก่อสร้างถนนคอนกรีตเสริมเหล็ก (ต่อจากเดิม) ซอยพรหมราช 22 หมู่ที่ 5	เพื่อให้ประชาชนสามารถสัญจรไป-มา ได้สะดวก	ก่อสร้างถนนคอนกรีตเสริมเหล็ก ขนาดผิวจราจร กว้าง 4.00 เมตร ยาว 830 เมตร หนา 0.15 เมตร พื้นที่ไม่น้อยกว่า 3,320 ตร.ม. พร้อมลงไหล่ทาง ปริมาตรลูกรังไม่น้อยกว่า 124.50 ลบ.ม และติดตั้งป้ายจำกัดน้ำหนักร จำนวน 1ป้าย (ตามแบบมาตรฐานงานทางสำหรับองค์กรปกครองส่วนท้องถิ่นและ ทต.ปากห้วยกำหนด)	2,177,000	2,177,000	2,177,000	-	-	ถนน คสล. จำนวน 1 เส้น	มีถนนคอนกรีตเสริมเหล็กที่ประชาชนสามารถสัญจรไป-มา ได้สะดวก	กองช่าง

รายละเอียดโครงการพัฒนา

แผนพัฒนาท้องถิ่น (พ.ศ. 2566 – 2570)

แบบ ผ. 02

เทศบาลตำบลปากห้วย อำเภออรัญประเทศ จังหวัดสระแก้ว

ที่	โครงการ	วัตถุประสงค์	เป้าหมาย (ผลผลิตของโครงการ)	งบประมาณ					ตัวชี้วัด (KPI)	ผลที่คาดว่าจะได้รับ	หน่วยงาน รับผิดชอบหลัก
				2566 (บาท)	2567 (บาท)	2568 (บาท)	2569 (บาท)	2570 (บาท)			
16	โครงการก่อสร้างถนนคอนกรีตเสริมเหล็ก ซอยบ้านนายวิรัตน์ สมบูรณ์ หมู่ที่ 6	เพื่อให้ประชาชนสามารถสัญจรไป-มาได้สะดวก	ก่อสร้างถนนคอนกรีตเสริมเหล็ก ขนาด ผิวจราจร กว้าง 5.00 เมตร ยาว 168 เมตร หนา 0.15 เมตร พื้นที่ไม่น้อยกว่า 840 ตร.ม. งานเสริมลูกรังพื้นทางยาว 168 เมตรกว้าง 5.00 เมตรหนาเฉลี่ย 0.05 เมตร ปริมาตรลูกรังไม่น้อยกว่า 42 ลบ.ม พร้อมลงไหล่ทาง ปริมาตรลูกรังไม่น้อยกว่า 25.20 ลบ.ม และติดตั้งป้ายจำกัดน้ำหนัก จำนวน 1 ป้าย (ตามแบบมาตรฐานงานทางสำหรับองค์กรปกครองส่วนท้องถิ่น และ ทต.ปากห้วยกำหนด) พร้อมป้ายโครงการจำนวน 1 ป้าย	550,000	550,000	550,000	-	-	ถนน คสล. จำนวน 1 เส้น	มีถนนคอนกรีตเสริมเหล็กที่ประชาชนสามารถสัญจรไป-มา ได้สะดวก	กองช่าง
17	โครงการก่อสร้างถนนคอนกรีตเสริมเหล็ก ซอยบ้านผู้ใหญ่ดวง หมู่ที่ 6	เพื่อให้ประชาชนสามารถสัญจรไป-มา ได้สะดวก	ก่อสร้างถนนคอนกรีตเสริมเหล็ก ขนาด ผิวจราจร กว้าง 4.00 เมตร ยาว 221 เมตร หนา 0.15 เมตร พื้นที่ไม่น้อยกว่า 884 ตร.ม.งานเสริมลูกรังพื้นทางยาว 221 เมตรกว้าง 4.00 เมตรหนาเฉลี่ย 0.05 เมตร ปริมาตรลูกรังไม่น้อยกว่า 44.2 ลบ.ม พร้อมลงไหล่ทาง ปริมาตรลูกรังไม่น้อยกว่า 33.15 ลบ.ม และติดตั้งป้ายจำกัดน้ำหนั ก จำนวน 1ป้าย (ตามแบบมาตรฐานงานทางสำหรับองค์กรปกครองส่วนท้องถิ่นและ ทต.ปากห้วยกำหนด)	596,000	596,000	596,000	-	-	ถนน คสล. จำนวน 1 เส้น	มีถนนคอนกรีตเสริมเหล็กที่ประชาชนสามารถสัญจรไป-มา ได้สะดวก	กองช่าง
18	โครงการก่อสร้างถนนคอนกรีตเสริมเหล็ก ซอยบ้านนางสนอง ประกอบผล หมู่ที่ 7	เพื่อให้ประชาชนสามารถสัญจรไป-มา ได้สะดวก	ก่อสร้างถนนคอนกรีตเสริมเหล็ก ขนาดผิวจราจร กว้าง 4.00 เมตร ยาว 170 เมตร หนา 0.15 เมตร หรือพื้นที่ไม่น้อยกว่า 680 ตารางเมตร งานเสริมลูกรังรองพื้นทางยาว 170 เมตร กว้าง 4 เมตร สูงเฉลี่ย 0.05 เมตร ปริมาตรลูกรังไม่น้อยกว่า 34.00 ลบ.ม. พร้อมลงลูกรังไหล่ทางปริมาตรลูกรังไม่น้อยกว่า 25.50 ลบ.ม.	450,000	450,000	450,000	-	-	ถนน คสล. จำนวน 1 เส้น	มีถนนคอนกรีตเสริมเหล็กที่ประชาชนสามารถสัญจรไป-มา ได้สะดวก	กองช่าง
19	โครงการก่อสร้างถนนคอนกรีตเสริมเหล็ก ซอยข้างศูนย์ปฏิบัติธรรมอรัญประเทศ(วัดพระธรรมกาย) หมู่ที่ 7	เพื่อให้ประชาชนสามารถสัญจรไป-มา ได้สะดวก	ก่อสร้างถนนคอนกรีตเสริมเหล็ก ขนาดผิวจราจร กว้าง 4.00 เมตร ยาว 300 เมตร หนา 0.15 เมตร หรือพื้นที่ไม่น้อยกว่า 1,200 ตร.ม. งานเสริมลูกรังรองพื้นทาง ยาว 300 เมตร กว้าง 4 เมตร สูงเฉลี่ย 0.05 เมตร ปริมาตรลูกรังไม่น้อยกว่า 120 ลบ.ม. พร้อมลงลูกรังไหล่ทาง ปริมาตรลูกรังไม่น้อยกว่า 45 ลบ.ม.	975,000	975,000	975,000	-	-	ถนน คสล. จำนวน 1 เส้น	มีถนนคอนกรีตเสริมเหล็กที่ประชาชนสามารถสัญจรไป-มา ได้สะดวก	กองช่าง

รายละเอียดโครงการพัฒนา

แบบ ผ. 02

แผนพัฒนาท้องถิ่น (พ.ศ. 2566 – 2570)

เทศบาลตำบลปากห้วย อำเภออรัญประเทศ จังหวัดสระแก้ว

ที่	โครงการ	วัตถุประสงค์	เป้าหมาย (ผลผลิตของโครงการ)	งบประมาณ					ตัวชี้วัด (KPI)	ผลที่คาดว่าจะ จะได้รับ	หน่วยงาน รับผิดชอบหลัก
				2566 (บาท)	2567 (บาท)	2568 (บาท)	2569 (บาท)	2570 (บาท)			
20	โครงการก่อสร้างถนนคอนกรีตเสริมเหล็ก ขอยรัชตะวีถึ 16 หมู่ที่ 7	เพื่อให้ประชาชนสามารถสัญจรไป-มาได้สะดวก	ก่อสร้างถนนคอนกรีตเสริมเหล็ก ขนาด ผิวจราจร กว้าง 4.00 เมตร ยาว 170 เมตร หนา 0.15 เมตร พื้นที่ไม่น้อยกว่า 680 ตร.ม. งานเสริมลูกรังพื้นทางยาว 170 เมตรกว้าง 4.00 เมตร หนาเฉลี่ย 0.05 เมตร ปริมาตรลูกรังไม่น้อยกว่า 34 ลบ.ม พร้อมลงไหล่ทาง ปริมาตรลูกรังไม่น้อยกว่า 10.20 ลบ.ม พร้อมวางท่อระบายน้ำ ค.ส.ล. ขนาด 0.40 x1.00 เมตร จำนวน 2 จุด จุดละ 6 ท่อน	460,000	460,000	460,000	-	-	ถนนค.ส.ล. จำนวน 1 เส้น	มีถนนคอนกรีตเสริมเหล็กที่ประชาชนสามารถสัญจรไป-มาได้สะดวก	กองช่าง
21	โครงการก่อสร้างถนนคอนกรีตเสริมเหล็ก ขอยรัชตะวีถึ 16/1 หมู่ที่ 7	เพื่อให้ประชาชนสามารถสัญจรไป-มาได้สะดวก	ก่อสร้างถนนคอนกรีตเสริมเหล็ก ขนาด ผิวจราจร กว้าง 4.00 เมตร ยาว 317 เมตร หนา 0.15 เมตร พื้นที่ไม่น้อยกว่า 1,268 ตร.ม.งานเสริมลูกรังพื้นทางยาว 317 เมตรกว้าง 4.00 เมตร หนาเฉลี่ย 0.05 เมตร ปริมาตรลูกรังไม่น้อยกว่า 63.40 ลบ.ม พร้อมลงไหล่ทาง ปริมาตรลูกรังไม่น้อยกว่า 19.00 ลบ.ม พร้อมวางท่อระบายน้ำ ค.ส.ล. ขนาด 0.40 x1.00 เมตร จำนวน 2 จุด จุดละ 6 ท่อน งานเสริมลูกรังรองพื้นทาง กว้าง 4.00 เมตร ยาว 45 เมตร หนา 0.10 เมตร ปริมาตรลูกรังไม่น้อยกว่า 18.00 ลบ.ม และติดตั้งป้ายจำกัดน้ำหนั ก จำนวน 1	460,000	460,000	460,000	-	-	ถนนค.ส.ล. จำนวน 1 เส้น	มีถนนคอนกรีตเสริมเหล็กที่ประชาชนสามารถสัญจรไป-มาได้สะดวก	กองช่าง
22	โครงการก่อสร้างถนนคอนกรีตเสริมเหล็ก ขอยจันทรสุตา หมู่ที่ 7	เพื่อให้ประชาชนสามารถสัญจรไป-มาได้สะดวก	ก่อสร้างถนนคอนกรีตเสริมเหล็ก ขนาด ผิวจราจร กว้าง 5.00 เมตร ยาว 696 เมตร หนา 0.15 เมตร พื้นที่ไม่น้อยกว่า 3,480 ตร.ม. งานเสริมลูกรังรองพื้นทางยาว 696 เมตรกว้าง 4 เมตรสูงเฉลี่ย 0.05 เมตร ปริมาตรลูกรังไม่น้อยกว่า 174 ลบ.ม พร้อมลงไหล่ทาง ปริมาตรลูกรังไม่น้อยกว่า 42 ลบ.ม และติดตั้งป้ายจำกัดน้ำหนั ก จำนวน 1ป้าย (ตามแบบมาตรฐานงานทางสำหรับองค์กรปกครองส่วนท้องถิ่นและ ทต.ปากห้วย กำหนด) พร้อมป้ายโครงการจำนวน 1 ป้าย	2,500,000	2,500,000	2,500,000	-	-	ถนนค.ส.ล. จำนวน 1 เส้น	มีถนนคอนกรีตเสริมเหล็กที่ประชาชนสามารถสัญจรไป-มาได้สะดวก	กองช่าง

รายละเอียดโครงการพัฒนา

แผนพัฒนาท้องถิ่น (พ.ศ. 2566 – 2570)

แบบ ผ. 02

เทศบาลตำบลปากห้วย อำเภออรัญประเทศ จังหวัดสระแก้ว

ที่	โครงการ	วัตถุประสงค์	เป้าหมาย (ผลผลิตของโครงการ)	งบประมาณ					ตัวชี้วัด (KPI)	ผลที่คาดว่าจะได้รับ	หน่วยงาน รับผิดชอบหลัก
				2566 (บาท)	2567 (บาท)	2568 (บาท)	2569 (บาท)	2570 (บาท)			
23	โครงการก่อสร้างถนนคอนกรีตเสริมเหล็ก (ต่อจากเดิม) สายบ้านนางลำไย ลากุลเพี้ย หมู่ที่ 7	เพื่อให้ประชาชนสามารถสัญจรไป-มา ได้สะดวก	ก่อสร้างถนนคอนกรีตเสริมเหล็กพร้อมลงลูกรังไหล่ทาง (ตามแบบมาตรฐานงานทางสำหรับองค์กรปกครองส่วนท้องถิ่น และ ทต.ปากห้วยกำหนด)	320,000	320,000	320,000	-	-	ถนน คสล. จำนวน 1 เส้น	มีถนนคอนกรีตเสริมเหล็ก ที่ ประชาชนสามารถสัญจรไป-มา ได้สะดวก	กองช่าง
24	โครงการก่อสร้างถนนคอนกรีตเสริมเหล็ก สายบ้านนายซัง กบกระโทก หมู่ที่ 7	เพื่อให้ประชาชนสามารถสัญจรไป-มา ได้สะดวก	ก่อสร้างถนนคอนกรีตเสริมเหล็กพร้อมลงลูกรังไหล่ทาง (ตามแบบมาตรฐานงานทางสำหรับองค์กรปกครองส่วนท้องถิ่น และ ทต.ปากห้วยกำหนด)	320,000	320,000	320,000	-	-	ถนน คสล. จำนวน 1 เส้น	มีถนนคอนกรีตเสริมเหล็ก ที่ ประชาชนสามารถสัญจรไป-มา ได้สะดวก	กองช่าง
25	โครงการก่อสร้างถนนคอนกรีตเสริมเหล็ก ซอยในวัดสวนอุดม-ระบบประปาหมู่บ้าน หมู่ที่ 8	เพื่อให้ประชาชนสามารถสัญจรไป-มา ได้สะดวก	ก่อสร้างถนนคอนกรีตเสริมเหล็ก ขนาดผิวจราจร กว้าง 4.00 เมตร ยาว 375 เมตร หนา 0.15 เมตร หรือพื้นที่ไม่น้อยกว่า 1,500 ตร.ม. งานเสริมลูกรังรองพื้นทางยาว 375 เมตร กว้าง 4 เมตร สูงเฉลี่ย 0.05 เมตร ปริมาณลูกรังไม่น้อยกว่า 75.00 ลบ.ม. พร้อมลงลูกรังไหล่ทาง ช้างละ 0.50 เมตรปริมาตรลูกรังไม่น้อยกว่า 56.25 ลบ.ม.	975,000	975,000	975,000	-	-	ถนน คสล. จำนวน 1 เส้น	มีถนนคอนกรีตเสริมเหล็ก ที่ ประชาชนสามารถสัญจรไป-มา ได้สะดวก	กองช่าง
26	โครงการก่อสร้างถนนคอนกรีตเสริมเหล็ก ซอยประปาหมู่บ้าน หมู่ที่ 8	เพื่อให้ประชาชนสามารถสัญจรไป-มา ได้สะดวก	ก่อสร้างถนนคอนกรีตเสริมเหล็ก ขนาด ผิวจราจร กว้าง 4.00 เมตร ยาว 361 เมตร หนา 0.15 เมตร พื้นที่ไม่น้อยกว่า 1,444 ตร.ม. งานเสริมลูกรังพื้นทางยาว 361 เมตร กว้าง 4.00 เมตรหนาเฉลี่ย 0.05 เมตร ปริมาตรลูกรังไม่น้อยกว่า 72.20 ลบ.ม พร้อมลงไหล่ทาง ปริมาตรลูกรังไม่น้อยกว่า 21.66 ลบ.ม และติดตั้งป้ายจำกัดน้ำหนัก จำนวน 1ป้าย	497,000	497,000	497,000	-	-	ถนน คสล. จำนวน 1 เส้น	มีถนนคอนกรีตเสริมเหล็ก ที่ ประชาชนสามารถสัญจรไป-มา ได้สะดวก	กองช่าง

รายละเอียดโครงการพัฒนา

แผนพัฒนาท้องถิ่น (พ.ศ. 2566 – 2570)

แบบ ผ. 02

เทศบาลตำบลปากห้วย อำเภออรัญประเทศ จังหวัดสระแก้ว

ที่	โครงการ	วัตถุประสงค์	เป้าหมาย (ผลผลิตของโครงการ)	งบประมาณ					ตัวชี้วัด (KPI)	ผลที่คาดว่าจะ จะได้รับ	หน่วยงานรับผิดชอบหลัก
				2566 (บาท)	2567 (บาท)	2568 (บาท)	2569 (บาท)	2570 (บาท)			
27	โครงการก่อสร้างถนนคอนกรีตเสริมเหล็ก ซอยพรหมราช 8 หมู่ที่ 9	เพื่อให้ประชาชนสามารถสัญจรไป-มาได้สะดวก	ก่อสร้างถนนคอนกรีตเสริมเหล็ก ขนาดผิวจราจร กว้าง 4.00 เมตร ยาว 577 เมตร หนา 0.15 เมตร หรือพื้นที่ไม่น้อยกว่า 2,308 ตารางเมตร	1,454,000	1,454,000	1,454,000	-	-	ถนน คสล. จำนวน 1 เส้น	มีถนนคอนกรีตเสริมเหล็ก ที่ประชาชนสามารถสัญจรไป-มา ได้สะดวก	กองช่าง
28	โครงการก่อสร้างถนนคอนกรีตเสริมเหล็ก ซอยพรหมราช 6 หมู่ที่ 9	เพื่อให้ประชาชนสามารถสัญจรไป-มาได้สะดวก	ก่อสร้างถนนคอนกรีตเสริมเหล็ก ขนาดผิวจราจร กว้าง 5.00 เมตร ยาว 167 เมตร หนา 0.15 เมตร หรือพื้นที่ไม่น้อยกว่า 835 ตารางเมตร งานเสริมลูกรังรองพื้นทางยาว 167 เมตร กว้าง 5 เมตร สูงเฉลี่ย 0.05 เมตร ปริมาณลูกรังไม่น้อยกว่า 41.75 ลบ.ม. พร้อมลงลูกรังไหล่ทางข้างละ 0.50 เมตร ปริมาตรลูกรังไม่น้อยกว่า 25.05 ลบ.ม. วางท่อระบายน้ำ คสล. Ø 0.40 จำนวน 6.00 ท่อน	550,000	550,000	550,000	-	-	ถนน คสล. จำนวน 1 เส้น	มีถนนคอนกรีตเสริมเหล็ก ที่ประชาชนสามารถสัญจรไป-มา ได้สะดวก	กองช่าง
29	โครงการก่อสร้างถนนคอนกรีตเสริมเหล็ก ซอยพรหมราช 5/1 หมู่ที่ 9	เพื่อให้ประชาชนสามารถสัญจรไป-มาได้สะดวก	ก่อสร้างถนนคอนกรีตเสริมเหล็ก ขนาดผิวจราจร กว้าง 5.00 เมตร ยาว 210.00 เมตร หนา 0.15 เมตร หรือพื้นที่ไม่น้อยกว่า 1,050.00 ตารางเมตร งานเสริมลูกรังรองพื้นทางยาว 210.00 เมตร กว้าง 5.00 เมตร สูงเฉลี่ย 0.05 เมตร ปริมาณลูกรังไม่น้อยกว่า 52.50 ลูกบาศก์เมตร พร้อมลงไหล่ทางข้างละ 0.50 เมตร ปริมาตรลูกรัง ไม่น้อยกว่า 31.50 ลูกบาศก์เมตร	682,000	682,000	682,000	-	-	ถนน คสล. จำนวน 1 เส้น	มีถนนคอนกรีตเสริมเหล็ก ที่ประชาชนสามารถสัญจรไป-มา ได้สะดวก	กองช่าง

รายละเอียดโครงการพัฒนา

แผนพัฒนาท้องถิ่น (พ.ศ. 2566 – 2570)

เทศบาลตำบลปากห้วย อำเภออรัญประเทศ จังหวัดสระแก้ว

แบบ ผ. 02

ที่	โครงการ	วัตถุประสงค์	เป้าหมาย (ผลผลิตของโครงการ)	งบประมาณ					ตัวชี้วัด (KPI)	ผลที่คาดว่าจะ ได้รับ	หน่วยงานรับผิดชอบหลัก
				2566 (บาท)	2567 (บาท)	2568 (บาท)	2569 (บาท)	2570 (บาท)			
30	โครงการก่อสร้างถนนคอนกรีตเสริมเหล็ก ซอยพรหมราช 3/3 หมู่ที่ 9	เพื่อให้ประชาชนสามารถสัญจรไป-มาได้สะดวก	ก่อสร้างถนนคอนกรีตเสริมเหล็ก ขนาด ผิวจราจร กว้าง 5.00 เมตร ยาว 155 เมตร หนา 0.15 เมตร พื้นที่ไม่น้อยกว่า 775 ตร.ม. งานเสริมลูกรังพื้นทางยาว 155 เมตร กว้าง 5.00 เมตรหนาเฉลี่ย 0.05 เมตร ปริมาตรลูกรังไม่น้อยกว่า 38.75 ลบ.ม พร้อมลงไหล่ทาง ปริมาตรลูกรังไม่น้อยกว่า 9.3 ลบ.ม และติดตั้งป้ายจำกัดน้ำหนัก จำนวน 1 ป้าย (ตามแบบมาตรฐานงานทางสำหรับองค์กรปกครองส่วนท้องถิ่นและ ทต.ปากห้วยกำหนด) พร้อมป้ายโครงการจำนวน 1 ป้าย	497,000	497,000	497,000	-	-	ถนน คสล. จำนวน 1 เส้น	มีถนนคอนกรีตเสริมเหล็กที่ประชาชนสามารถสัญจรไป-มา ได้สะดวก	กองช่าง
31	โครงการก่อสร้างถนนคอนกรีตเสริมเหล็ก ซอยพรหมราช 5/1 หมู่ที่ 9	เพื่อให้ประชาชนสามารถสัญจรไป-มาได้สะดวก	ก่อสร้างถนนคอนกรีตเสริมเหล็ก ขนาด ผิวจราจร กว้าง 5.00 เมตร ยาว 210 เมตร หนา 0.15 เมตร พื้นที่ไม่น้อยกว่า 1,050.00 ตร.ม. งานเสริมลูกรังพื้นทางยาว 210.00 เมตรกว้าง 5.00 เมตรหนาเฉลี่ย 0.05 เมตร ปริมาตรลูกรังไม่น้อยกว่า 52.50 ลบ.ม พร้อมลงไหล่ทาง ข้างละ 0.50 เมตร ปริมาตรลูกรังไม่น้อยกว่า 31.50 ลบ.ม และติดตั้งป้ายจำกัดน้ำหนักร จำนวน 1 ป้าย (ตามแบบมาตรฐานงานทางสำหรับองค์กรปกครองส่วนท้องถิ่นและ ทต.ปากห้วยกำหนด) พร้อมป้ายโครงการจำนวน 1 ป้าย	682,000	682,000	682,000	-	-	ถนน คสล. จำนวน 1 เส้น	มีถนนคอนกรีตเสริมเหล็กที่ประชาชนสามารถสัญจรไป-มา ได้สะดวก	กองช่าง

รายละเอียดโครงการพัฒนา

แผนพัฒนาท้องถิ่น (พ.ศ. 2566 – 2570)

แบบ ผ. 02

เทศบาลตำบลปากห้วย อำเภออรัญประเทศ จังหวัดสระแก้ว

ที่	โครงการ	วัตถุประสงค์	เป้าหมาย (ผลผลิตของโครงการ)	งบประมาณ					ตัวชี้วัด (KPI)	ผลที่คาดว่าจะได้รับ	หน่วยงานรับผิดชอบหลัก
				2566 (บาท)	2567 (บาท)	2568 (บาท)	2569 (บาท)	2570 (บาท)			
32	โครงการก่อสร้างถนนคอนกรีตเสริมเหล็ก ซอยพรหมราช 5 หมู่ที่ 9	เพื่อให้ประชาชนสามารถสัญจรไป-มาได้สะดวก	ก่อสร้างถนนคอนกรีตเสริมเหล็ก ขนาดผิวจราจร กว้าง 5.00 เมตร ยาว 45 เมตร หิน 0.15 เมตร หรือพื้นที่ไม่น้อยกว่า 405 ตารางเมตร งานเสริมลูกรังรองพื้นทางยาว 45 เมตร กว้าง 5 เมตร สูงเฉลี่ย 0.05 เมตร ปริมาณลูกรังไม่น้อยกว่า 11.25 ลบ.ม. พร้อมลงลูกรังไหล่ทางข้างละ 0.50 เมตร ปริมาตรลูกรังไม่น้อยกว่า 6.75 ลบ.ม.	263,000	263,000	263,000	-	-	ถนน คสล. จำนวน 1 เส้น	มีถนนคอนกรีตเสริมเหล็กที่ประชาชนสามารถสัญจรไป-มา ได้สะดวก	กองช่าง
33	โครงการก่อสร้างถนนคอนกรีตเสริมเหล็ก ซอยพรหมราช 12 หมู่ที่ 9	เพื่อให้ประชาชนสามารถสัญจรไป-มาได้สะดวก	ก่อสร้างถนนคอนกรีตเสริมเหล็ก ขนาดผิวจราจร กว้าง 5.00 เมตร ยาว 1,610 เมตร หิน 0.15 เมตร หรือพื้นที่ไม่น้อยกว่า 8,050 ตร.ม. งานเสริมลูกรังรองพื้นทางยาว 1,610 เมตร กว้าง 5 เมตร สูงเฉลี่ย 0.05 เมตร ปริมาณลูกรังไม่น้อยกว่า 402.50 ลบ.ม. พร้อมลงลูกรังไหล่ทางข้างละ 0.50 เมตร ปริมาตรลูกรังไม่น้อยกว่า 241.50 ลบ.ม.	5,233,000	5,233,000	5,233,000	-	-	ถนน คสล. จำนวน 1 เส้น	มีถนนคอนกรีตเสริมเหล็กที่ประชาชนสามารถสัญจรไป-มา ได้สะดวก	กองช่าง

รายละเอียดโครงการพัฒนา

แผนพัฒนาท้องถิ่น (พ.ศ. 2566 – 2570)

แบบ ผ. 02

เทศบาลตำบลปากห้วย อำเภออรัญประเทศ จังหวัดสระแก้ว

ที่	โครงการ	วัตถุประสงค์	เป้าหมาย (ผลผลิตของโครงการ)	งบประมาณ					ตัวชี้วัด (KPI)	ผลที่คาดว่าจะได้รับ	หน่วยงานรับผิดชอบหลัก
				2566 (บาท)	2567 (บาท)	2568 (บาท)	2569 (บาท)	2570 (บาท)			
34	โครงการก่อสร้างถนนคอนกรีตเสริมเหล็ก ซอยพรหมราช 12/6-บ้านนายแดน พิมพ์เพชร หมู่ที่ 9	เพื่อให้ประชาชนสามารถสัญจรไป-มาได้สะดวก	ก่อสร้างถนนคอนกรีตเสริมเหล็กขนาดผิวจราจร กว้าง 5.00 เมตร ยาว 65 เมตร หนา 0.15 เมตร หรือพื้นที่ไม่น้อยกว่า 325 ตารางเมตร งานเสริมลูกรังรองพื้นทางยาว 65 เมตร กว้าง 5 เมตร สูงเฉลี่ย 0.05 เมตร ปริมาณลูกรังไม่น้อยกว่า 16.25 ลบ.ม. พร้อมลงลูกรังไหล่ทางข้างละ 0.50 เมตร ปริมาตรลูกรังไม่น้อยกว่า 9.75 ลบ.ม.	5,233,000	5,233,000	5,233,000	-	-	ถนน คสล. จำนวน 1 เส้น	มีถนนคอนกรีตเสริมเหล็กที่ประชาชนสามารถสัญจรไป-มาได้สะดวก	กองช่าง
35	โครงการก่อสร้างถนนคอนกรีตเสริมเหล็ก ซอยหน้าบ้านผู้ใหญ่ทวี ผาสุข หมู่ที่ 10	เพื่อให้ประชาชนสามารถสัญจรไป-มาได้สะดวก	ก่อสร้างถนนคอนกรีตเสริมเหล็กขนาดผิวจราจร กว้าง 4.00 เมตร ยาว 280 เมตร หนา 0.15 เมตร หรือพื้นที่ไม่น้อยกว่า 1,120 ตารางเมตร งานเสริมลูกรังรองพื้นทางยาว 280 เมตร กว้าง 4 เมตร สูงเฉลี่ย 0.05 เมตร ปริมาตรลูกรังไม่น้อยกว่า 56 ลบ.ม. พร้อมลงลูกรังไหล่ทาง ปริมาตรลูกรังไม่น้อยกว่า 42 ลบ.ม.	728,000	728,000	728,000	-	-	ถนน คสล. จำนวน 1 เส้น	มีถนนคอนกรีตเสริมเหล็กที่ประชาชนสามารถสัญจรไป-มาได้สะดวก	กองช่าง

รายละเอียดโครงการพัฒนา

แผนพัฒนาท้องถิ่น (พ.ศ. 2566 – 2570)

แบบ ผ. 02

เทศบาลตำบลปากห้วย อำเภออรัญประเทศ จังหวัดสระแก้ว

ที่	โครงการ	วัตถุประสงค์	เป้าหมาย (ผลผลิตของโครงการ)	งบประมาณ					ตัวชี้วัด (KPI)	ผลที่คาดว่าจะได้รับ	หน่วยงานรับผิดชอบหลัก
				2566 (บาท)	2567 (บาท)	2568 (บาท)	2569 (บาท)	2570 (บาท)			
36	โครงการก่อสร้างถนนคอนกรีตเสริมเหล็ก ซอยบ้านนายสังเวียน วงษ์พันธ์ หมู่ที่ 10	เพื่อให้ประชาชนสามารถสัญจรไป-มาได้สะดวก	ก่อสร้างถนนคอนกรีตเสริมเหล็ก ขนาดผิวจราจร กว้าง 4.00 เมตร ยาว 25 เมตร หนา 0.15 เมตร หรือพื้นที่ไม่น้อยกว่า 100 ตารางเมตร งานเสริมลูกรังรองพื้นทางยาว 65 เมตร กว้าง 4 เมตร สูงเฉลี่ย 0.05 เมตร ปริมาณลูกรังไม่น้อยกว่า 13.00 ลบ.ม. พร้อมลงลูกรังไหลทางข้างละ 0.50 เมตร	133,000	133,000	133,000	-	-	ถนน คสล. จำนวน 1 เส้น	มีถนนคอนกรีตเสริมเหล็กที่ประชาชนสามารถสัญจรไป-มาได้สะดวก	กองช่าง
37	โครงการก่อสร้างถนนคอนกรีตเสริมเหล็ก ซอยบ้านนายสุบิน สุขขี๊ม หมู่ที่ 10	เพื่อให้ประชาชนสามารถสัญจรไป-มาได้สะดวก	ก่อสร้างถนนคอนกรีตเสริมเหล็ก ขนาดผิวจราจร กว้าง 4.00 เมตร ยาว 200 เมตร หนา 0.15 เมตร หรือพื้นที่ไม่น้อยกว่า 120 ตารางเมตร งานเสริมลูกรังรองพื้นทางยาว 200 เมตร กว้าง 4 เมตร สูงเฉลี่ย 0.05 เมตร ปริมาตรลูกรังไม่น้อยกว่า 40 ลบ.ม. พร้อมลงลูกรังไหลทางข้างละ 0.50 เมตร	528,000	528,000	528,000	-	-	ถนน คสล. จำนวน 1 เส้น	มีถนนคอนกรีตเสริมเหล็กที่ประชาชนสามารถสัญจรไป-มาได้สะดวก	กองช่าง
38	โครงการก่อสร้างถนนคอนกรีตเสริมเหล็ก ซอยบ้านนางสมจิตร พงษ์คุณ หมู่ที่ 10	เพื่อให้ประชาชนสามารถสัญจรไป-มาได้สะดวก	ก่อสร้างถนนคอนกรีตเสริมเหล็ก ขนาดผิวจราจร กว้าง 5.00 เมตร ยาว 52 เมตร หนา 0.15 เมตร หรือพื้นที่ไม่น้อยกว่า 260 ตารางเมตร งานเสริมลูกรังรองพื้นทางยาว 52 เมตร กว้าง 5.00 เมตร สูงเฉลี่ย 0.05 เมตร ปริมาตรลูกรังไม่น้อยกว่า 13 ลบ.ม. พร้อมลงลูกรังไหลทางข้างละ 0.50 เมตร	250,000	250,000	250,000	-	-	ถนน คสล. จำนวน 1 เส้น	มีถนนคอนกรีตเสริมเหล็กที่ประชาชนสามารถสัญจรไป-มาได้สะดวก	กองช่าง

รายละเอียดโครงการพัฒนา

แผนพัฒนาท้องถิ่น (พ.ศ. 2566 – 2570)

แบบ ผ. 02

เทศบาลตำบลปากห้วย อำเภออรัญประเทศ จังหวัดสระแก้ว

ที่	โครงการ	วัตถุประสงค์	เป้าหมาย (ผลผลิตของโครงการ)	งบประมาณ					ตัวชี้วัด (KPI)	ผลที่คาดว่าจะได้รับ	หน่วยงาน รับผิดชอบหลัก
				2566 (บาท)	2567 (บาท)	2568 (บาท)	2569 (บาท)	2570 (บาท)			
39	โครงการก่อสร้างถนนคอนกรีตเสริมเหล็กพร้อมวางท่อระบายน้ำ ซอยหลังโรงเรียนบ้านหนองผักนึ่ง หมู่ที่ 10	เพื่อให้ประชาชนสามารถสัญจรไป-มา ได้สะดวก	ก่อสร้างถนนคอนกรีตเสริมเหล็ก ขนาดผิวจราจร กว้าง 4.00 เมตร ยาว 850 เมตร หนา 0.15 เมตร หรือพื้นที่ไม่น้อยกว่า 3,400 ตารางเมตร	2,210,000	2,210,000	2,210,000	-	-	ถนน คสล. จำนวน 1 เส้น	มีถนนคอนกรีตเสริมเหล็กที่ประชาชนสามารถสัญจรไป-มา ได้สะดวก	กองช่าง
40	โครงการก่อสร้างถนนคอนกรีตเสริมเหล็ก หมู่บ้านพรสฤกษ์ 3 หมู่ที่ 10	เพื่อให้ประชาชนสามารถสัญจรไป-มา ได้สะดวก	ก่อสร้างถนนคอนกรีตเสริมเหล็ก ขนาด ผิวจราจร กว้าง 5.00 เมตร ยาว 200 เมตร หนา 0.15 เมตร พื้นที่ไม่น้อยกว่า 1,000 ตร.ม. พร้อมลงไหล่ทาง ปริมาตรลูกรังไม่น้อยกว่า 30 ลบ.ม และติดตั้งป้ายจำกัดน้ำหนัก จำนวน 1ป้าย (ตามแบบมาตรฐานงานทางสำหรับองค์กรปกครองส่วนท้องถิ่นและ ทต.ปากห้วยกำหนด) พร้อมป้ายโครงการจำนวน 1 ป้าย	730,000	730,000	730,000	-	-	ถนนลูกรัง จำนวน 1 เส้น	มีถนนคอนกรีตเสริมเหล็กที่ประชาชนสามารถสัญจรไป-มา ได้สะดวก	กองช่าง
41	โครงการก่อสร้างถนนคอนกรีตเสริมเหล็ก ซอยหลังโรงเรียนบ้านหนองผักนึ่ง หมู่ที่ 10	เพื่อให้ประชาชนสามารถสัญจรไป-มา ได้สะดวก	ก่อสร้างถนนคอนกรีตเสริมเหล็ก ขนาดผิวจราจร กว้าง 4.00 เมตร ยาว 870 เมตร หนา 0.15 เมตร หรือพื้นที่ไม่น้อยกว่า 3,480 ตารางเมตร งานเสริมลูกรังพื้นทางยาว 870 เมตร กว้าง 4.00 เมตร หนาเฉลี่ย 0.05 เมตร ปริมาตรลูกรังไม่น้อยกว่า 174 ลบ.ม. พร้อมลงไหล่ทาง ปริมาตรลูกรังไม่น้อยกว่า 130 ลบ.ม.	2,333,000	2,333,000	2,333,000	-	-	ถนน คสล. จำนวน 1 เส้น	มีถนนคอนกรีตเสริมเหล็กที่ประชาชนสามารถสัญจรไป-มา ได้สะดวก	กองช่าง
42	โครงการก่อสร้างถนนคอนกรีตเสริมเหล็ก ซอยเทวาริราช 2 หมู่ที่ 11	เพื่อให้ประชาชนสามารถสัญจรไป-มา ได้สะดวก	-ก่อสร้างถนนคอนกรีตเสริมเหล็ก ขนาดผิวจราจร กว้าง 5.00 เมตร ยาว 255 เมตร หนา 0.15 เมตร หรือพื้นที่ไม่น้อยกว่า 1,275 ตารางเมตร พร้อมลงลูกรังไหล่ทาง ช้างละ 0.50 เมตร ปริมาตรลูกรังไม่น้อยกว่า 38.25 ลบ.เมตร -วางท่อระบายน้ำ ขนาด 0.60x1.00 เมตร จำนวน 3 จุดๆ ละ 7 ท่อน รวม 21 ท่อน	853,000	853,000	853,000	-	-	ถนน คสล. จำนวน 1 เส้น	มีถนนคอนกรีตเสริมเหล็กที่ประชาชนสามารถสัญจรไป-มา ได้สะดวก	กองช่าง

รายละเอียดโครงการพัฒนา

แผนพัฒนาท้องถิ่น (พ.ศ. 2566 – 2570)

เทศบาลตำบลปากห้วย อำเภออรัญประเทศ จังหวัดสระแก้ว

แบบ ผ. 02

ที่	โครงการ	วัตถุประสงค์	เป้าหมาย (ผลผลิตของโครงการ)	งบประมาณ					ตัวชี้วัด (KPI)	ผลที่คาดว่าจะได้รับ	หน่วยงานรับผิดชอบหลัก
				2566 (บาท)	2567 (บาท)	2568 (บาท)	2569 (บาท)	2570 (บาท)			
43	โครงการก่อสร้างถนนคอนกรีตเสริมเหล็กสายบ้านลุงอ้วน หมู่ที่ 11	เพื่อให้ประชาชนสามารถสัญจรไป-มาได้สะดวก	ก่อสร้างถนนคอนกรีตเสริมเหล็ก ขนาด ผิวจราจรกว้าง 4.00 เมตร ยาว 192.50 เมตร หนา 0.15 เมตร หรือพื้นที่ไม่น้อยกว่า 770.00 ตารางเมตร งานเสริมลูกรังรองพื้นทางยาว 192.50 เมตร กว้าง 4.00 เมตร สูงเฉลี่ย 0.05 เมตร ปริมาณลูกรังไม่น้อยกว่า 38.50 ลูกบาศก์เมตร	500,000	500,000	500,000	-	-	ถนนคสล. จำนวน 1 เส้น	มีถนนคอนกรีตเสริมเหล็กที่ประชาชนสามารถสัญจรไป-มาได้สะดวก	กองช่าง
44	โครงการก่อสร้างถนนคอนกรีตเสริมเหล็กซอยทวารวดีราช 2 หมู่ที่ 11 **ซอยบ้านลุงอ้วน	เพื่อให้ประชาชนสามารถสัญจรไป-มาได้สะดวก	-ก่อสร้างถนนคอนกรีตเสริมเหล็ก ขนาดผิวจราจรกว้าง 5.00 เมตร ยาว 255 เมตร หนา 0.15 เมตร หรือพื้นที่ไม่น้อยกว่า 1,275 ตารางเมตร พร้อมลงลูกรังไหล่ทาง ช้างละ 0.50 เมตร ปริมาณลูกรังไม่น้อยกว่า 38.25 ลบ.เมตร -วางท่อระบายน้ำ ขนาด 0.60x1.00 เมตร จำนวน 3 จุดๆ ละ 7 ท่อน รวม 21 ท่อน	853,000	853,000	853,000	-	-	ถนนลูกรัง จำนวน 1 เส้น	มีถนนคอนกรีตเสริมเหล็กที่ประชาชนสามารถสัญจรไป-มาได้สะดวก	กองช่าง
45	โครงการก่อสร้างถนนคอนกรีตเสริมเหล็กสายบ้านนายเสกสรรจันทโชติ-บ้านนางรจนา จันทร์สีนาค หมู่ที่ 11	เพื่อให้ประชาชนสามารถสัญจรไป-มาได้สะดวก	ก่อสร้างถนนคอนกรีตเสริมเหล็กพร้อมวางท่อระบายน้ำและลงลูกรังไหล่ทาง ระยะทาง 1,000 เมตร(ตามแบบมาตรฐานงานทางสำหรับบองค์กรปกครองส่วนท้องถิ่น และ ทต.ปากห้วยกำหนด)	2,440,000	2,440,000	2,440,000	-	-	ถนนคสล. จำนวน 1 เส้น	มีถนนคอนกรีตเสริมเหล็กที่ประชาชนสามารถสัญจรไป-มาได้สะดวก	กองช่าง
รวม 45 โครงการ											

รายละเอียดโครงการพัฒนา

แผนพัฒนาท้องถิ่น (พ.ศ. 2566 – 2570)

เทศบาลตำบลปากห้วย อำเภออรัญประเทศ จังหวัดสระแก้ว

แบบ ผ. 02

1.5 ประเภทถนนอื่น

ที่	โครงการ	วัตถุประสงค์	เป้าหมาย (ผลผลิตของโครงการ)	งบประมาณ					ตัวชี้วัด (KPI)	ผลที่คาดว่าจะได้รับ	หน่วยงานรับผิดชอบหลัก
				2566 (บาท)	2567 (บาท)	2568 (บาท)	2569 (บาท)	2570 (บาท)			
1	โครงการ 1 อพท. 1 ถนนใส่ใจสิ่งแวดล้อมขององค์กรปกครองส่วนท้องถิ่นและโครงการห้องน้ำสะอาด	เพื่อให้ประชาชนสามารถสัญจรไป-มาได้สะดวก	จัดทำโครงการฯ ตามหนังสือสำนักงานส่งเสริมการปกครองท้องถิ่นจังหวัดสระแก้ว ที่ สก 0023.3/ว 909 ลงวันที่ 26 มิถุนายน 2562 เรื่อง การบรรจุโครงการในแผนพัฒนาท้องถิ่นและตั้งงบประมาณรายจ่ายประจำปี	1,000,000	1,000,000	1,000,000	-	-	ถนนจำนวน 1 เส้น	มีถนนที่ประชาชนสามารถสัญจรไป-มาได้สะดวก	กองช่าง
รวม 1 โครงการ											

2. งานท่อระบายน้ำและรางระบายน้ำ

รายละเอียดโครงการพัฒนา

แผนพัฒนาท้องถิ่น (พ.ศ. 2566 – 2570)

เทศบาลตำบลปากห้วย อำเภออรัญประเทศ จังหวัดสระแก้ว

แบบ ผ. 02

ที่	โครงการ	วัตถุประสงค์	เป้าหมาย (ผลผลิตของโครงการ)	งบประมาณ					ตัวชี้วัด (KPI)	ผลที่คาดว่าจะได้รับ	หน่วยงานรับผิดชอบหลัก
				2566 (บาท)	2567 (บาท)	2568 (บาท)	2569 (บาท)	2570 (บาท)			
1	โครงการก่อสร้างรางระบายน้ำ ซอยรัชตะวิถี 10/1 หมู่ที่ 1	เพื่อการระบายน้ำ ป้องกันแก้ไขปัญหาน้ำท่วมขัง	ก่อสร้างรางระบายน้ำคอนกรีตเสริมเหล็กชนิดรางยู ขนาดรางกว้าง 0.50 ม. ลึก 0.50 ม. หนา 0.10 ม. ยาว 128 ม. พร้อมฝาคอนกรีตเสริมเหล็ก	165,000	165,000	165,000	-	-	ท่อระบายน้ำ จำนวน 1 แห่ง	พื้นที่หมู่บ้าน หมู่ที่ 1 มีการระบายน้ำที่ดี ป้องกันแก้ไขปัญหาน้ำท่วมขัง	กองช่าง
2	โครงการก่อสร้างรางระบายน้ำคอนกรีตเสริมเหล็ก บ้านพรสกุล ซอย1,2 หมู่ที่ 1	เพื่อการระบายน้ำ ป้องกันแก้ไขปัญหาน้ำท่วมขัง	ก่อสร้างรางระบายน้ำคอนกรีตเสริมเหล็กชนิดรางยู ขนาดรางกว้าง 0.50 ม. ลึก 0.50 ม. หนา 0.10 ม. ยาว 234 ม. พร้อมฝาคอนกรีตเสริมเหล็ก	300,000	300,000	300,000	-	-	รางระบายน้ำ คสล. ชนิดรางยู จำนวน 1 แห่ง	พื้นที่หมู่บ้าน หมู่ที่ 1 มีการระบายน้ำที่ดี ป้องกันแก้ไขปัญหาน้ำท่วมขัง	กองช่าง
3	โครงการขุดลอกร่องระบายน้ำพร้อมวางท่อระบายน้ำ ถนนรัชตะวิถีทั้ง 2 ฝั่ง หมู่ที่ 1	เพื่อการระบายน้ำ ป้องกันแก้ไขปัญหาน้ำท่วมขัง	ทำการขุดลอกร่องระบายน้ำ สภาพเดิม กว้างเฉลี่ย 3.00 เมตร ลึกเฉลี่ย 0.50 เมตร ทำการขุดลอกใหม่ กว้างเฉลี่ยจากเดิม 2.00 เมตร ลึกเฉลี่ยจากเดิม 0.50 เมตร ยาว 15.00 เมตร จำนวน 18 จุด หรือปริมาตรดินขุดไม่น้อยกว่า 742 ลบ.ม. ทำการวางท่อระบายน้ำ ชั้น 3 ขนาดศก.0.80x1.00 เมตร จำนวนไม่น้อยกว่า 144 ท่อน จำนวน 18 จุดๆละ 8 ท่อน	350,000	350,000	350,000	-	-	รางระบายน้ำ คสล. ชนิดรางยู จำนวน 1 แห่ง	พื้นที่หมู่บ้าน หมู่ที่ 1 มีการระบายน้ำที่ดี ป้องกันแก้ไขปัญหาน้ำท่วมขัง	กองช่าง
4	โครงการก่อสร้างรางระบายน้ำคอนกรีตเสริมเหล็ก ปากซอยรัชตะวิถี 9 – บ้านครูบุญส่ง สมบูรณ์พงษ์ หมู่ที่ 1	เพื่อการระบายน้ำ ป้องกันแก้ไขปัญหาน้ำท่วมขัง	ก่อสร้างรางระบายน้ำคอนกรีตเสริมเหล็กชนิดรางยู ขนาดรางกว้าง 0.50 ม. ลึก 0.50 ม. หนา 0.10 ม. ยาว 87 ม. พร้อมฝาคอนกรีตเสริมเหล็ก	120,000	120,000	120,000	-	-	รางระบายน้ำ คสล. ชนิดรางยู จำนวน 1 แห่ง	พื้นที่หมู่บ้าน หมู่ที่ 1 มีการระบายน้ำที่ดี ป้องกันแก้ไขปัญหาน้ำท่วมขัง	กองช่าง

รายละเอียดโครงการพัฒนา

แผนพัฒนาท้องถิ่น (พ.ศ. 2566 – 2570)

แบบ ผ. 02

เทศบาลตำบลปากห้วย อำเภออรัญประเทศ จังหวัดสระแก้ว

ที่	โครงการ	วัตถุประสงค์	เป้าหมาย (ผลผลิตของโครงการ)	งบประมาณ					ตัวชี้วัด (KPI)	ผลที่คาดว่าจะได้รับ	หน่วยงานรับผิดชอบหลัก
				2566 (บาท)	2567 (บาท)	2568 (บาท)	2569 (บาท)	2570 (บาท)			
5	โครงการก่อสร้างวางระบายน้ำคอนกรีตเสริมเหล็ก ซอยรัชตะวิถี 10 หมู่ที่ 1	เพื่อการระบายน้ำ ป้องกันแก้ไขปัญหาน้ำท่วมขัง	ขนาดกว้างด้านใน 0.50 ม. ลึกด้านใน 0.70 เมตร ยาว 183.00 ม. พร้อมฝาดปิด คสล.หนา 0.15 ม. งานวางท่อระบายน้ำ ค.ส.ล.ขนาด 0.60 x 1.00 ม. จำนวน 16.00 ท่อน และใส่บ่อพัก จำนวน 2.00 จุด พร้อมฝาดตะแกรงเหล็ก และเทคอนกรีตลาดปากท่อ บริเวณปลายท่อน้ำลง งานวางท่อระบายน้ำ คสล. ชั้น 3 ขนาด 0.40 x 1.00 เมตร จำนวน 10.00 ท่อน จำนวน 2.00 จุด และ ใส่บ่อพัก จำนวน 3.00 จุด พร้อมฝาดตะแกรงเหล็ก	824,000	824,000	824,000	-	-	วางระบายน้ำ คสล. จำนวน 1 แห่ง	พื้นที่หมู่บ้าน หมู่ที่ 1 มีการระบายน้ำที่ดี ป้องกันแก้ไขปัญหาน้ำท่วมขัง	กองช่าง
6	โครงการวางท่อระบายน้ำ บ้านแสนสุข ซอย 1 หมู่ที่ 1	เพื่อการระบายน้ำ ป้องกันแก้ไขปัญหาน้ำท่วมขัง	ทำการวางท่อระบายน้ำ คก. ขนาด 0.60x1.00 เมตร จำนวน 263.00 ท่อน และใส่บ่อพักพร้อมฝาดตะแกรงเหล็ก จำนวน 29.00 ชุด พร้อมติดตั้งป้ายโครงการ จำนวน 1 ป้าย (ตามรายละเอียดและแบบแปลนที่ ทต.ปากห้วยกำหนด)	620,400	620,400	620,400	-	-	ท่อระบายน้ำ จำนวน 1 แห่ง	พื้นที่หมู่บ้าน หมู่ที่ 1 มีการระบายน้ำที่ดี ป้องกันแก้ไขปัญหาน้ำท่วมขัง	กองช่าง
7	โครงการวางท่อระบายน้ำ ซอยรัชตะวิถี 9 หมู่ที่ 1	เพื่อการระบายน้ำ ป้องกันแก้ไขปัญหาน้ำท่วมขัง	ทำการวางท่อระบายน้ำ คสล. ขนาดกว้างด้านใน 0.50 เมตร ลึกด้านใน 0.70 เมตร ยาว 183 เมตร พร้อมฝาดปิด คสล.หนา 0.15 เมตร - งานวางท่อระบายน้ำ คสล.ขนาด 0.60x1.00 เมตร จำนวน 16 ท่อน และใส่บ่อพัก จำนวน 2 จุด พร้อมฝาดตะแกรงเหล็ก และเทคอนกรีตลาดปากท่อ บริเวณปลายท่อน้ำลง - งานวางท่อระบายน้ำ คสล. ชั้น 3 ขนาด 0.40x1.00 เมตร จำนวน 10 ท่อน จำนวน 2 จุด และใส่บ่อพัก จำนวน 3 จุด พร้อมฝาดตะแกรงเหล็ก	824,000	824,000	824,000	-	-	ท่อระบายน้ำ จำนวน 1 แห่ง	พื้นที่หมู่บ้าน หมู่ที่ 1 มีการระบายน้ำที่ดี ป้องกันแก้ไขปัญหาน้ำท่วมขัง	กองช่าง

รายละเอียดโครงการพัฒนา

แผนพัฒนาท้องถิ่น (พ.ศ. 2566 – 2570)

แบบ ผ. 02

เทศบาลตำบลปากห้วย อำเภออรัญประเทศ จังหวัดสระแก้ว

ที่	โครงการ	วัตถุประสงค์	เป้าหมาย (ผลผลิตของโครงการ)	งบประมาณ					ตัวชี้วัด (KPI)	ผลที่คาดว่าจะได้รับ	หน่วยงานรับผิดชอบหลัก
				2566 (บาท)	2567 (บาท)	2568 (บาท)	2569 (บาท)	2570 (บาท)			
8	โครงการก่อสร้างรางระบายน้ำคอนกรีตเสริมเหล็ก บ้านแสนสุข ซอย 3 หมู่ที่ 1	เพื่อให้ประชาชนสามารถสัญจรไป-มาได้สะดวก	ก่อสร้างรางระบายน้ำคอนกรีตเสริมเหล็กชนิดรางยู ขนาดรางกว้าง 0.50 เมตร ลึก 0.50 เมตร หนา 0.10 เมตร ยาว 252 เมตร พร้อมฝาคอนกรีตเสริมเหล็ก ทำการวางท่อระบายน้ำชั้น 3 ขนาด ศก. 0.60x1.00 เมตร จำนวน 10.00 ท่อน และใส่บ่อพักพร้อมฝาคสล. จำนวน 4.00 ชุด พร้อมติดตั้งป้ายโครงการ จำนวน 1 ป้าย (ตามรายละเอียดและแบบแปลนที่ ทต.ปากห้วย กำหนด)	495,000	495,000	495,000	-	-	วางระบายน้ำ คสล. จำนวน 1 แห่ง	มีรางระบายน้ำคอนกรีตเสริมเหล็กที่ประชาชนสามารถสัญจรไป-มาได้สะดวก	กองช่าง
9	โครงการก่อสร้างรางระบายน้ำคอนกรีตเสริมเหล็กคลองพรหมโหด ซอยรัชตะวิถี 10 (ต่อจากศาลาหมู่บ้าน-บ้านนางบำเพ็ญ วิทยกิจ) หมู่ที่ 1	เพื่อการระบายน้ำ ป้องกันแก้ไขปัญหาน้ำท่วมขัง	ขนาดกว้างด้านใน 0.50 เมตร ลึกด้านใน 0.70 เมตร ยาว 183.00 เมตร พร้อมฝापิด คสล. หนา 0.15 เมตร งานวางท่อระบายน้ำ ค.ส.ล. ขนาด 0.60 x 1.00 เมตร จำนวน 16.00 ท่อน และใส่บ่อพัก จำนวน 2.00 จุด พร้อมฝาคะแกรงเหล็ก และเทคอนกรีตลาดปากท่อบริเวณปลายท่อน้ำลง งานวางท่อระบายน้ำ คสล. ชั้น 3 ขนาด 0.40 x 1.00 เมตร จำนวน 10.00 ท่อน จำนวน 2.00 จุด และ ใส่บ่อพัก จำนวน 3.00 จุดพร้อมฝาคะแกรงเหล็ก ตามรายละเอียดและแบบแปลนที่ ทต.ปากห้วยกำหนด	942,000	942,000	942,000	-	-	วางระบายน้ำ คสล. จำนวน 1 แห่ง	พื้นที่หมู่บ้าน หมู่ที่ 1 มีการระบายน้ำที่ดี ป้องกันแก้ไขปัญหาน้ำท่วมขัง	กองช่าง
10	โครงการก่อสร้างรางระบายน้ำคอนกรีตเสริมเหล็ก บ้านแสนสุข ซอย 1 หมู่ที่ 1	เพื่อการระบายน้ำ ป้องกันแก้ไขปัญหาน้ำท่วมขัง	ก่อสร้างรางระบายน้ำคอนกรีตเสริมเหล็กชนิดรางยู พร้อมฝาคอนกรีตเสริมเหล็ก วางท่อระบายน้ำ และใส่บ่อพักพร้อมฝาคะแกรงเหล็ก ตามรายละเอียดและแบบแปลนที่ ทต.ปากห้วย กำหนด	450,000	450,000	450,000	-	-	วางระบายน้ำ คสล. จำนวน 1 แห่ง	พื้นที่หมู่บ้าน หมู่ที่ 1 มีการระบายน้ำที่ดี ป้องกันแก้ไขปัญหาน้ำท่วมขัง	กองช่าง

รายละเอียดโครงการพัฒนา

แผนพัฒนาท้องถิ่น (พ.ศ. 2566 – 2570)

แบบ ผ. 02

เทศบาลตำบลปากห้วย อำเภออรัญประเทศ จังหวัดสระแก้ว

ที่	โครงการ	วัตถุประสงค์	เป้าหมาย (ผลผลิตของโครงการ)	งบประมาณ					ตัวชี้วัด (KPI)	ผลที่คาดว่าจะได้รับ	หน่วยงาน รับผิดชอบหลัก
				2566 (บาท)	2567 (บาท)	2568 (บาท)	2569 (บาท)	2570 (บาท)			
11	โครงการก่อสร้างวางระบายน้ำคอนกรีตเสริมเหล็ก บ้านพรสกุล ซอย 1-2 หมู่ที่ 1	เพื่อการระบายน้ำ ป้องกันแก้ไขปัญหาน้ำท่วมขัง	ก่อสร้างวางระบายน้ำคอนกรีตเสริมเหล็กชนิดรางยู ขนาดรางกว้าง 0.50 ม. ลึก 0.50 ม. หนา 0.10 ม. ยาว 234 ม. พร้อมฝาคอนกรีตเสริมเหล็ก ตามรายละเอียดและแบบแปลนที่ ทต.ปากห้วยกำหนด	300,000	300,000	300,000	-	-	วางระบายน้ำ คสล. จำนวน 1 แห่ง	พื้นที่หมู่บ้าน หมู่ที่ 1 มีการระบายน้ำที่ดี ป้องกันแก้ไขปัญหาน้ำท่วมขัง	กองช่าง
12	โครงการก่อสร้างท่อ/รางระบายน้ำคอนกรีตเสริมเหล็ก บ้านแสนสุข ซอย 2 หมู่ที่ 1	เพื่อการระบายน้ำ ป้องกันแก้ไขปัญหาน้ำท่วมขัง	ก่อสร้างวางระบายน้ำคอนกรีตเสริมเหล็กชนิดรางยู ขนาดรางกว้าง 0.50 เมตร ลึก 0.50 เมตร หนา 0.10 เมตร ยาว 210 เมตร พร้อมฝาคอนกรีตเสริมเหล็ก วางท่อระบายน้ำ ศก. ขนาด 0.60x1.00 เมตร จำนวน 6.00 ท่อน และใส่บ่อพักพร้อมฝาดะแกรงเหล็ก จำนวน 2.00 ชุด	413,600	413,600	413,600	-	-	วางระบายน้ำ คสล. จำนวน 1 แห่ง	พื้นที่หมู่บ้าน หมู่ที่ 1 มีการระบายน้ำที่ดี ป้องกันแก้ไขปัญหาน้ำท่วมขัง	กองช่าง
13	โครงการก่อสร้างวางระบายน้ำคอนกรีตเสริมเหล็ก บ้านพรสกุล ซอย 4 หมู่ที่ 1	เพื่อการระบายน้ำ ป้องกันแก้ไขปัญหาน้ำท่วมขัง	ก่อสร้างวางระบายน้ำคอนกรีตเสริมเหล็กชนิดรางยู ขนาดรางกว้าง 0.50 ม. ลึก 0.50 ม. หนา 0.10 ม. ยาว 152 ม. พร้อมฝาคอนกรีตเสริมเหล็ก ทำการวางท่อระบายน้ำ ขนาด ศก. 0.60x1.00 เมตร จำนวน 10.00 ท่อน และใส่บ่อพักพร้อมฝาดะแกรงเหล็ก จำนวน 4.00 ชุด	329,000	329,000	329,000	-	-	วางระบายน้ำ คสล. ชนิดรางยู จำนวน 1 แห่ง	พื้นที่หมู่บ้าน หมู่ที่ 1 มีการระบายน้ำที่ดี ป้องกันแก้ไขปัญหาน้ำท่วมขัง	กองช่าง
14	โครงการก่อสร้างท่อ/รางระบายน้ำคอนกรีตเสริมเหล็ก บ้านแสนสุข ซอย 5 หมู่ที่ 1	เพื่อการระบายน้ำ ป้องกันแก้ไขปัญหาน้ำท่วมขัง	ก่อสร้างวางระบายน้ำคอนกรีตเสริมเหล็กชนิดรางยู พร้อมฝาคอนกรีตเสริมเหล็ก วางท่อระบายน้ำ และใส่บ่อพักพร้อมฝาดะแกรงเหล็ก	450,000	450,000	450,000	-	-	วางระบายน้ำ คสล. จำนวน 1 แห่ง	พื้นที่หมู่บ้าน หมู่ที่ 1 มีการระบายน้ำที่ดี ป้องกันแก้ไขปัญหาน้ำท่วมขัง	กองช่าง
15	โครงการวางท่อระบายน้ำ บ้านแสนสุข ซอย 4 หมู่ที่ 1	เพื่อการระบายน้ำ ป้องกันแก้ไขปัญหาน้ำท่วมขัง	ทำการวางท่อระบายน้ำ ศก. ขนาด 0.60x1.00 เมตร จำนวน 263.00 ท่อน และใส่บ่อพักพร้อมฝาดะแกรงเหล็ก จำนวน 29.00 ชุด	620,400	620,400	620,400	-	-	วางระบายน้ำ คสล. จำนวน 1 แห่ง	พื้นที่หมู่บ้าน หมู่ที่ 1 มีการระบายน้ำที่ดี ป้องกันแก้ไขปัญหาน้ำท่วมขัง	กองช่าง

รายละเอียดโครงการพัฒนา

แผนพัฒนาท้องถิ่น (พ.ศ. 2566 – 2570)

แบบ ผ. 02

เทศบาลตำบลปากห้วย อำเภออรัญประเทศ จังหวัดสระแก้ว

ที่	โครงการ	วัตถุประสงค์	เป้าหมาย (ผลผลิตของโครงการ)	งบประมาณ					ตัวชี้วัด (KPI)	ผลที่คาดว่าจะ จะได้รับ	หน่วยงาน รับผิดชอบหลัก
				2566 (บาท)	2567 (บาท)	2568 (บาท)	2569 (บาท)	2570 (บาท)			
16	โครงการก่อสร้างท่อลอด เหลี่ยม (Box Cultvert) ซอยรัชตะวิถี 10/1 หมู่ที่ 1	เพื่อการระบายน้ำ ป้องกันแก้ไข ปัญหาน้ำท่วมขัง	ทำการก่อสร้างท่อลอดเหลี่ยม (Box Cultvert) - จุดที่ 1 งานท่อลอดเหลี่ยมคสล. แบบ ชนิดหลายช่อง แบบ RIGID FRAME ขนาด 1.80x1.80 เมตร ยาว 7.00 เมตร ชนิด 2 ช่อง งานรื้อถนนคอนกรีตเดิม ขนาดกว้าง 4.00 เมตร ยาว 10.00 เมตร พร้อมเท คอนกรีตกลับคืน ขนาดกว้าง 5.00 เมตร ยาว 10.00 เมตรหนา 0.15 เมตร - จุดที่ 2 งานท่อลอดเหลี่ยมคสล.แบบ ชนิด หลายช่อง แบบ RIGID FRAME ขนาด 1.80x1.80 เมตร ยาว 7.00 เมตร ชนิด 6 ช่อง งานรื้อถนนคอนกรีตเดิม ขนาดกว้าง 4.00 เมตร ยาว 15.00 เมตร พร้อมเทคอนกรีตกับ คืน ขนาดกว้าง 5.00 เมตร ยาว 15.00 เมตร หนา 0.15 เมตร (ตามแบบมาตรฐานงานทางสำหรับองค์กร ปกครองส่วนท้องถิ่นและ ทต.ปากห้วย กำหนด)	1,006,000	1,006,000	1,006,000	-	-	วางระบายน้ำ คสล. จำนวน 1 แห่ง	พื้นที่หมู่บ้าน หมู่ที่ 1 มีการระบายน้ำที่ดี ป้องกันแก้ไขปัญหา น้ำท่วมขัง	กองช่าง
17	โครงการก่อสร้างราง ระบายน้ำคอนกรีตเสริม เหล็ก ซอยรัชตะวิถี 7 หมู่ที่ 2	เพื่อการระบายน้ำ ป้องกันแก้ไข ปัญหาน้ำท่วมขัง	ก่อสร้างรางระบายน้ำคอนกรีตเสริมเหล็กชนิด รางยู ขนาดรางกว้าง 0.50 ม. ลึก 0.50 ม. หนา 0.10 ม. ยาว 497 ม. พร้อมฝาคอนกรีต เสริมเหล็ก	630,000	630,000	630,000	-	-	วางระบายน้ำ คสล. จำนวน 1 แห่ง	พื้นที่หมู่บ้าน หมู่ที่ 2 มีการระบายน้ำที่ดี ป้องกันแก้ไขปัญหา น้ำท่วมขัง	กองช่าง

รายละเอียดโครงการพัฒนา

แผนพัฒนาท้องถิ่น (พ.ศ. 2566 – 2570)

แบบ ผ. 02

เทศบาลตำบลปากห้วย อำเภอรัฐประศาสตร์ จังหวัดสระแก้ว

ที่	โครงการ	วัตถุประสงค์	เป้าหมาย (ผลผลิตของโครงการ)	งบประมาณ					ตัวชี้วัด (KPI)	ผลที่คาดว่าจะ จะได้รับ	หน่วยงานรับ ผิด ชอบหลัก
				2566 (บาท)	2567 (บาท)	2568 (บาท)	2569 (บาท)	2570 (บาท)			
18	โครงการก่อสร้างรางระบาย น้ำคอนกรีตเสริมเหล็ก ซอย รัชตะวิถี 6 หมู่ที่ 2	เพื่อการระบายน้ำ ป้องกันแก้ไขปัญหา น้ำท่วมขัง	ก่อสร้างรางระบายน้ำคอนกรีตเสริมเหล็กชนิด รางยู ขนาดรางกว้าง 0.50 ม. ลึก 0.50 ม. หนา 0.10 ม. ยาว 135 ม. พร้อมฝาคอนกรีตเสริม เหล็ก	250,000	250,000	250,000	-	-	รางระบาย น้ำ คสล. จำนวน 1 แห่ง	พื้นที่หมู่บ้าน หมู่ที่ 2 มีการระบายน้ำ ที่ดี ป้องกันแก้ไข ปัญหาน้ำท่วมขัง	กองช่าง
19	โครงการก่อสร้างรางระบาย น้ำคอนกรีตเสริมเหล็ก ซอย รัชตะวิถี 7/6 หมู่ที่ 2	เพื่อการระบายน้ำ ป้องกันแก้ไขปัญหา น้ำท่วมขัง	ก่อสร้างรางระบายน้ำคอนกรีตเสริมเหล็กชนิด รางยู ขนาดรางกว้าง 0.50 ม. ลึก 0.50 ม. หนา 0.10 ม. ยาว 209 ม. พร้อมฝาคอนกรีตเสริม เหล็ก	265,000	265,000	265,000	-	-	รางระบาย น้ำ คสล. จำนวน 1 แห่ง	พื้นที่หมู่บ้าน หมู่ที่ 2 มีการระบายน้ำ ที่ดี ป้องกันแก้ไข ปัญหาน้ำท่วมขัง	กองช่าง
20	โครงการก่อสร้างท่อระบาย น้ำคลองพรหมโหด หมู่ที่ 2	เพื่อการระบายน้ำ ป้องกันแก้ไขปัญหา น้ำท่วมขัง	ทำการวางท่อระบายน้ำขนาด ค.ส.ล. ชั้น 3 ศก. ขนาด 0.60x1.00 เมตร จำนวน 16.00 ท่อน และใส่บ่อพักพร้อมฝาดะแกรงเหล็ก จำนวน 2.00 ชุด และเทคอนกรีตตาดปากท่อบริเวณปลายท่อน้ำ ลง 1 จุด พร้อมติดตั้งป้ายโครงการ จำนวน 1 ป้าย (ตามรายละเอียดและแบบแปลนที่ ทต. ปากห้วยกำหนด)	57,500	57,500	57,500	-	-	รางระบาย น้ำ คสล. จำนวน 1 แห่ง	พื้นที่หมู่บ้าน หมู่ที่ 2 มีการระบายน้ำ ที่ดี ป้องกันแก้ไข ปัญหาน้ำท่วมขัง	กองช่าง
21	โครงการก่อสร้างรางระบาย น้ำคอนกรีตเสริมเหล็ก ซอย รัชตะวิถี 7/2 หมู่ที่ 2	เพื่อการระบายน้ำ ป้องกันแก้ไขปัญหา น้ำท่วมขัง	ก่อสร้างรางระบายน้ำคอนกรีตเสริมเหล็กชนิด รางยู ขนาดรางกว้าง 0.50 เมตร ลึก 0.50 เมตร หนา 0.10 เมตร ยาว 93.30 เมตร พร้อมฝาค อนกรีตเสริมเหล็ก ทำการวางท่อระบายน้ำ ค.ส.ล ศก. ขนาด 0.40x1.00 เมตร จำนวน 13.00 ท่อน (ตามรายละเอียดและแบบแปลนที่ ทต.ปากห้วยกำหนด)	181,000	181,000	181,000	-	-	รางระบาย น้ำ คสล. จำนวน 1 แห่ง	พื้นที่หมู่บ้าน หมู่ที่ 2 มีการระบายน้ำ ที่ดี ป้องกันแก้ไข ปัญหาน้ำท่วมขัง	กองช่าง

รายละเอียดโครงการพัฒนา

แผนพัฒนาท้องถิ่น (พ.ศ. 2566 – 2570)

แบบ ผ. 02

เทศบาลตำบลปากห้วย อำเภออรัญประเทศ จังหวัดสระแก้ว

ที่	โครงการ	วัตถุประสงค์	เป้าหมาย (ผลผลิตของโครงการ)	งบประมาณ					ตัวชี้วัด (KPI)	ผลที่คาดว่าจะได้รับ	หน่วยงาน รับผิดชอบหลัก
				2566 (บาท)	2567 (บาท)	2568 (บาท)	2569 (บาท)	2570 (บาท)			
22	โครงการก่อสร้างท่อ/รางระบายน้ำคอนกรีตเสริมเหล็ก ซอยรัชตะวิถี 4/4 หมู่ที่ 2	เพื่อการระบายน้ำ ป้องกันแก้ไขปัญหาน้ำท่วมขัง	ก่อสร้างรางระบายน้ำคอนกรีตเสริมเหล็กชนิดรางยู ขนาดรางกว้าง 0.50 เมตร ลึก 0.50 เมตร หนา 0.10 เมตร ยาว 150 เมตร พร้อมฝาคอนกรีตเสริมเหล็ก พร้อมติดตั้งป้ายโครงการ จำนวน 1 ป้าย (ตามรายละเอียดและแบบแปลนที่ ทต.ปากห้วยกำหนด)	285,000	285,000	285,000	-	-	รางระบายน้ำ คสล. จำนวน 1 แห่ง	พื้นที่หมู่บ้าน หมู่ที่ 2 มีการระบายน้ำที่ดี ป้องกันแก้ไขปัญหาน้ำท่วมขัง	กองช่าง
23	โครงการก่อสร้างท่อระบายน้ำคอนกรีตเสริมเหล็ก ซอยรัชตะวิถี 18 (ซอยแท่นทรัพย์) หมู่ที่ 3	เพื่อการระบายน้ำ ป้องกันแก้ไขปัญหาน้ำท่วมขัง	ทำการวางท่อระบายน้ำ ชั้น 3 ศก. ขนาด 0.60x1.00 เมตร จำนวน 75.00 ท่อน และใส่บ่อพักพร้อมฝาดะแกรงเหล็ก จำนวน 9.00 ชุด และเทคอนกรีตลาดปากท่อบริเวณปลายท่อน้ำลง 1 จุด พร้อมติดตั้งป้ายโครงการ จำนวน 1 ป้าย (ตามรายละเอียดและแบบแปลนที่ ทต.ปากห้วยกำหนด)	413,600	413,600	413,600	-	-	ท่อระบายน้ำ คสล. จำนวน 1 แห่ง	พื้นที่หมู่บ้าน หมู่ที่ 3 มีการระบายน้ำที่ดี ป้องกันแก้ไขปัญหาน้ำท่วมขัง	กองช่าง
24	โครงการวางท่อระบายน้ำ ภายในหมู่บ้าน หมู่ที่ 4	เพื่อการระบายน้ำ ป้องกันแก้ไขปัญหาน้ำท่วมขัง	ทำการวางท่อระบายน้ำ ขนาด 0.40x1.00 เมตร จำนวน 14.00 ท่อน	15,000	15,000	15,000	-	-	ท่อระบายน้ำ จำนวน 1 แห่ง	พื้นที่หมู่บ้าน หมู่ที่ 4 มีการระบายน้ำที่ดี ป้องกันแก้ไขปัญหาน้ำท่วมขัง	กองช่าง
25	โครงการวางท่อระบายน้ำคอนกรีตเสริมเหล็ก สายบ้านนายนาคน ยัน จังหรีด หมู่ที่ 4	เพื่อการระบายน้ำ ป้องกันแก้ไขปัญหาน้ำท่วมขัง	วางท่อระบายน้ำคอนกรีตเสริมเหล็ก (ตามรายละเอียดและแบบแปลนที่ ทต.ปากห้วยกำหนด)	630,000	630,000	630,000	-	-	รางระบายน้ำ คสล. จำนวน 1 แห่ง	พื้นที่หมู่บ้าน หมู่ที่ 4 มีการระบายน้ำที่ดี ป้องกันแก้ไขปัญหาน้ำท่วมขัง	กองช่าง
26	โครงการวางท่อระบายน้ำคอนกรีตเสริมเหล็ก สายบ้านนายสำเร็จ ครเกษม หมู่ที่ 4	เพื่อการระบายน้ำ ป้องกันแก้ไขปัญหาน้ำท่วมขัง	วางท่อระบายน้ำคอนกรีตเสริมเหล็ก (ตามรายละเอียดและแบบแปลนที่ ทต.ปากห้วยกำหนด)	630,000	630,000	630,000	-	-	รางระบายน้ำ คสล. จำนวน 1 แห่ง	พื้นที่หมู่บ้าน หมู่ที่ 4 มีการระบายน้ำที่ดี ป้องกันแก้ไขปัญหาน้ำท่วมขัง	กองช่าง

รายละเอียดโครงการพัฒนา

แผนพัฒนาท้องถิ่น (พ.ศ. 2566 – 2570)

เทศบาลตำบลปากห้วย อำเภออรัญประเทศ จังหวัดสระแก้ว

แบบ ผ. 02

ที่	โครงการ	วัตถุประสงค์	เป้าหมาย (ผลผลิตของโครงการ)	งบประมาณ					ตัวชี้วัด (KPI)	ผลที่คาดว่าจะได้รับ	หน่วยงาน รับผิดชอบหลัก
				2566 (บาท)	2567 (บาท)	2568 (บาท)	2569 (บาท)	2570 (บาท)			
27	โครงการก่อสร้างท่อลอดเหลี่ยม (Box Culvert) ถนนสายเทวาริราช หมู่ที่ 4	เพื่อการระบายน้ำ ป้องกันแก้ไขปัญหาน้ำท่วมขัง	ทำการก่อสร้างท่อลอดเหลี่ยม (Box Culvert) จุดที่ 1 งานท่อลอดเหลี่ยมคสล.แบบ ชนิดหลายช่อง แบบ RIGID FRAME ขนาด 1.20x1.20 เมตร ยาว 12.00 เมตร ชนิด 1 ช่อง งานรื้อถนนคอนกรีตเดิม ขนาดกว้าง 3.00 เมตร ยาว 6.00 เมตร พร้อมปู Asphaltic Concreteกลับคืน พร้อมติดตั้งป้ายโครงการ จำนวน 1 ป้าย (ตามแบบมาตรฐานงานทางสำหรับองค์กรปกครองส่วนท้องถิ่นและ ทต.ปากห้วยกำหนด)	400,000	400,000	400,000	-	-	ท่อระบายน้ำ จำนวน 1 แห่ง	พื้นที่หมู่บ้าน หมู่ที่ 4 มีการระบายน้ำที่ดี ป้องกันแก้ไขปัญหาน้ำท่วมขัง	กองช่าง
28	โครงการก่อสร้างท่อระบายน้ำ ถนนสายเทวาริราช หมู่ที่ 4	เพื่อการระบายน้ำ ป้องกันแก้ไขปัญหาน้ำท่วมขัง	ทำการวางท่อระบายน้ำขนาด ค.ส.ล. ชั้น 3 คก. ขนาด 0.80x1.00 เมตร จำนวน 12.00 ท่อน และเทคอนกรีตลาดปากท่อ งานรื้อถนนคอนกรีตเดิม ขนาดกว้าง 3.00 เมตร ยาว 6.00 เมตร พร้อมปู Asphaltic Concrete กลับคืน พร้อมติดตั้งป้ายโครงการ จำนวน 1 ป้าย (ตามแบบมาตรฐานงานทางสำหรับองค์กรปกครองส่วนท้องถิ่นและ ทต.ปากห้วยกำหนด)	200,000	200,000	200,000	-	-	ท่อระบายน้ำ จำนวน 1 แห่ง	พื้นที่หมู่บ้าน หมู่ที่ 4 มีการระบายน้ำที่ดี ป้องกันแก้ไขปัญหาน้ำท่วมขัง	กองช่าง
29	โครงการก่อสร้างท่อระบายน้ำภายในหมู่บ้านทเดจริญ หมู่ที่ 5	เพื่อการระบายน้ำ ป้องกันแก้ไขปัญหาน้ำท่วมขัง	จุดที่ 1 วางท่อระบายน้ำ ขนาด 1.00 x 1.00 เมตร จำนวน 8 ท่อน (พร้อมเทคอนกรีตลาดปากหน้าท่อ) จุดที่ 2 วางท่อระบายน้ำ ขนาด 1.00 x 1.00 เมตร จำนวน 8 ท่อน (พร้อมเทคอนกรีตลาดปากหน้าท่อ) จุดที่ 3 วางท่อระบายน้ำ ขนาด 1.00 x 1.00 เมตร จำนวน 8 ท่อน (พร้อมเทคอนกรีตลาดปากหน้าท่อ) จุดที่ 4 วางท่อระบายน้ำ ขนาด 1.00 x 1.00 เมตร จำนวน 8 ท่อน (พร้อมเทคอนกรีตลาดปากหน้าท่อ) จุดที่ 5 วางท่อระบายน้ำ ขนาด 1.00 x 1.00 เมตร จำนวน 8 ท่อน (พร้อมเทคอนกรีตลาดปากหน้าท่อ) จุดที่ 6 วางท่อระบายน้ำ ขนาด 1.00 x 1.00 เมตร จำนวน 8 ท่อน (พร้อมเทคอนกรีตลาดปากหน้าท่อ)	600,000	600,000	600,000	-	-	ท่อระบายน้ำ จำนวน 1 แห่ง	พื้นที่หมู่บ้าน หมู่ที่ 5 มีการระบายน้ำที่ดี ป้องกันแก้ไขปัญหาน้ำท่วมขัง	กองช่าง

รายละเอียดโครงการพัฒนา

แผนพัฒนาท้องถิ่น (พ.ศ. 2566 – 2570)

เทศบาลตำบลปากห้วย อำเภออรัญประเทศ จังหวัดสระแก้ว

แบบ ผ. 02

ที่	โครงการ	วัตถุประสงค์	เป้าหมาย (ผลผลิตของโครงการ)	งบประมาณ					ตัวชี้วัด (KPI)	ผลที่คาดว่าจะได้รับ	หน่วยงาน รับผิดชอบหลัก
				2566 (บาท)	2567 (บาท)	2568 (บาท)	2569 (บาท)	2570 (บาท)			
29	โครงการก่อสร้างท่อระบายน้ำภายในหมู่บ้านทดเจริญ หมู่ที่ 5	เพื่อการระบายน้ำ ป้องกันแก้ไขปัญหาน้ำท่วมขัง	จุดที่ 1 วางท่อระบายน้ำ ขนาด1.00 x1.00เมตร จำนวน 8ท่อน (พร้อมเทคอนกรีตลาดปากหน้าท่อ) จุดที่ 2 วางท่อระบายน้ำ ขนาด1.00 x1.00เมตร จำนวน 8 ท่อน (พร้อมเทคอนกรีตลาดปากหน้าท่อ) จุดที่ 3 วางท่อระบายน้ำ ขนาด1.00 x1.00เมตร จำนวน 8 ท่อน (พร้อมเทคอนกรีตลาดปากหน้าท่อ) จุดที่ 4 วางท่อระบายน้ำ ขนาด1.00 x1.00เมตร จำนวน 8 ท่อน (พร้อมเทคอนกรีตลาดปากหน้าท่อ) จุดที่ 5 วางท่อระบายน้ำ ขนาด1.00 x1.00เมตร จำนวน 8 ท่อน (พร้อมเทคอนกรีตลาดปากหน้าท่อ) จุดที่ 6 วางท่อระบายน้ำ ขนาด1.00 x1.00เมตร จำนวน 8 ท่อน (พร้อมเทคอนกรีตลาดปากหน้าท่อ) จุดที่ 7 วางท่อระบายน้ำ ขนาด1.00 x1.00เมตร จำนวน 8ท่อน (พร้อมเทคอนกรีตลาดปากหน้าท่อ) จุดที่ 8 วางท่อระบายน้ำ ขนาด1.00 x1.00เมตร จำนวน 8ท่อน (พร้อมเทคอนกรีตลาดปากหน้าท่อ) จุดที่ 9 วางท่อระบายน้ำ ขนาด1.00 x1.00เมตร จำนวน 8ท่อน (พร้อมเทคอนกรีตลาดปากหน้าท่อ) จุดที่ 10 วางท่อระบายน้ำ ขนาด1.00 x1.00เมตร จำนวน 8ท่อน (พร้อมเทคอนกรีตลาดปากหน้าท่อ) พร้อมป้ายโครงการจำนวน 1 ป้าย (ตามแบบมาตรฐานงานทางสำหรับองค์กรปกครองส่วนท้องถิ่น และ ทต.ปากห้วยกำหนด)	600,000	600,000	600,000	-	-	ท่อระบายน้ำ จำนวน 1 แห่ง	พื้นที่หมู่บ้าน หมู่ที่ 5 มีการระบายน้ำที่ดี ป้องกันแก้ไขปัญหาน้ำท่วมขัง	กองช่าง

รายละเอียดโครงการพัฒนา

แผนพัฒนาท้องถิ่น (พ.ศ. 2566 – 2570)

เทศบาลตำบลปากห้วย อำเภออรัญประเทศ จังหวัดสระแก้ว

แบบ ผ. 02

ที่	โครงการ	วัตถุประสงค์	เป้าหมาย (ผลผลิตของโครงการ)	งบประมาณ					ตัวชี้วัด (KPI)	ผลที่คาดว่าจะได้รับ	หน่วยงานรับผิดชอบหลัก
				2566 (บาท)	2567 (บาท)	2568 (บาท)	2569 (บาท)	2570 (บาท)			
30	โครงการวางท่อระบายน้ำคลอง รพช. หมู่ที่ 5	เพื่อการระบายน้ำป้องกันแก้ไขปัญหาน้ำท่วมขัง	รายละเอียดโครงการดังนี้ จุดที่ 1 วางท่อระบายน้ำ ขนาด 1.00x1.00 เมตร จำนวน 8 ท่อน (พร้อมเทคอนกรีตคาดปากท่อ) จุดที่ 2 วางท่อระบายน้ำ ขนาด 1.00x1.00 เมตร จำนวน 8 ท่อน (พร้อมเทคอนกรีตคาดปากท่อ) จุดที่ 3 วางท่อระบายน้ำ ขนาด 1.00x1.00 เมตร จำนวน 8 ท่อน (พร้อมเทคอนกรีตคาดปากท่อ) จุดที่ 4 วางท่อระบายน้ำ ขนาด 1.00x1.00 เมตร จำนวน 8 ท่อน (พร้อมเทคอนกรีตคาดปากท่อ) จุดที่ 5 วางท่อระบายน้ำ ขนาด 1.00x1.00 เมตร จำนวน 8 ท่อน (พร้อมเทคอนกรีตคาดปากท่อ) จุดที่ 6 วางท่อระบายน้ำ ขนาด 1.00x1.00 เมตร จำนวน 8 ท่อน (พร้อมเทคอนกรีตคาดปากท่อ) จุดที่ 7 วางท่อระบายน้ำ ขนาด 1.00x1.00 เมตร จำนวน 8 ท่อน (พร้อมเทคอนกรีตคาดปากท่อ) จุดที่ 8 วางท่อระบายน้ำ ขนาด 1.00x1.00 เมตร จำนวน 8 ท่อน (พร้อมเทคอนกรีตคาดปากท่อ)	280,000	280,000	280,000	-	-	ท่อระบายน้ำ จำนวน 1 แห่ง	พื้นที่หมู่บ้าน หมู่ที่ 5 มีการระบายน้ำที่ดี ป้องกันแก้ไขปัญหาน้ำท่วมขัง	กองช่าง

รายละเอียดโครงการพัฒนา

แผนพัฒนาท้องถิ่น (พ.ศ. 2566 – 2570)

แบบ ผ. 02

เทศบาลตำบลปากห้วย อำเภออรัญประเทศ จังหวัดสระแก้ว

ที่	โครงการ	วัตถุประสงค์	เป้าหมาย (ผลผลิตของโครงการ)	งบประมาณ					ตัวชี้วัด (KPI)	ผลที่คาดว่าจะได้รับ	หน่วยงาน รับผิดชอบหลัก
				2566 (บาท)	2567 (บาท)	2568 (บาท)	2569 (บาท)	2570 (บาท)			
31	โครงการวางท่อ/รางระบายน้ำคอนกรีตเสริมเหล็ก ซอยพรหมราช 22 หมู่ที่ 5	เพื่อการระบายน้ำป้องกันแก้ไขปัญหาน้ำท่วมขัง	ก่อสร้างรางระบายน้ำคอนกรีตเสริมเหล็กชนิดรางยู ขนาดรางกว้าง 0.50 เมตร ลึก 0.50 เมตรหนา 0.10 เมตร ยาว 150 เมตร พร้อมฝาคอนกรีตเสริมเหล็ก ทำการวางท่อระบายน้ำ ค.ส.ล ชั้น 3 ขนาด 0.40x1.00 เมตร จำนวน 19.00 ท่อน และใส่บ่อพักพร้อมฝาดะแกรงเหล็ก จำนวน 3.00 ชุด พร้อมติดตั้งป้ายโครงการ จำนวน 1 ป้าย (ตามรายละเอียดและแบบแปลนที่ ทต.ปากห้วยกำหนด)	322,000	322,000	322,000	-	-	รางระบายน้ำ คสล. จำนวน 1 แห่ง	พื้นที่หมู่บ้าน หมู่ที่ 5 มีการระบายน้ำที่ดี ป้องกันแก้ไขปัญหาน้ำท่วมขัง	กองช่าง
32	โครงการก่อสร้างรางระบายน้ำ บ้านนางจำปูน-บ้านนายบุญเมิง หมู่ที่ 6	เพื่อการระบายน้ำป้องกันแก้ไขปัญหาน้ำท่วมขัง	ก่อสร้างรางระบายน้ำคอนกรีตเสริมเหล็ก ขนาดรางกว้าง 0.50 ม. ลึก 0.50 ม. หนา 0.10 ม. ยาว 544 ม. พร้อมฝาคอนกรีตเสริมเหล็ก	700,000	700,000	700,000	-	-	ท่อระบายน้ำ จำนวน 1 แห่ง	พื้นที่หมู่บ้าน หมู่ที่ 6 มีการระบายน้ำที่ดี ป้องกันแก้ไขปัญหาน้ำท่วมขัง	กองช่าง
33	โครงการก่อสร้างรางระบายน้ำ บ้านนางจำปูน-บ้านนายบุญเมิง หมู่ที่ 6	เพื่อการระบายน้ำป้องกันแก้ไขปัญหาน้ำท่วมขัง	ก่อสร้างรางระบายน้ำคอนกรีตเสริมเหล็ก ขนาดรางกว้าง 0.50 ม. ลึก 0.50 ม. หนา 0.10 ม. ยาว 544 ม. พร้อมฝาคอนกรีตเสริมเหล็ก	723,000	723,000	723,000	-	-	รางระบายน้ำ จำนวน 1 แห่ง	พื้นที่หมู่บ้าน หมู่ที่ 6 มีการระบายน้ำที่ดี ป้องกันแก้ไขปัญหาน้ำท่วมขัง	กองช่าง
32	โครงการวางท่อระบายน้ำ ซอยจันทร์สุตา หมู่ที่ 7	เพื่อการระบายน้ำป้องกันแก้ไขปัญหาน้ำท่วมขัง	ทำการวางท่อระบายน้ำ คสล. ขนาด 1.00x1.00 เมตร จำนวน 7.00 ท่อน พร้อมเทคอนกรีตลาดปากท่อ 1 แห่ง วางท่อระบายน้ำ คสล. ขนาด 0.60x1.00 เมตร จำนวน 7.00 ท่อน (ตามแบบมาตรฐานงานทางสำหรับองค์กรปกครองส่วนท้องถิ่นและ ทต.ปากห้วยกำหนด)	50,000	50,000	50,000	-	-	รางระบายน้ำ คสล. จำนวน 1 แห่ง	พื้นที่หมู่บ้าน หมู่ที่ 7 มีการระบายน้ำที่ดี ป้องกันแก้ไขปัญหาน้ำท่วมขัง	กองช่าง
33	โครงการก่อสร้างรางระบายน้ำคอนกรีตเสริมเหล็ก ซอยพรหมราช 10 หมู่ที่ 9	เพื่อการระบายน้ำป้องกันแก้ไขปัญหาน้ำท่วมขัง	ก่อสร้างรางระบายน้ำคอนกรีตเสริมเหล็กชนิดรางยู ขนาดรางกว้าง 0.50 ม. ลึก 0.50 ม. หนา 0.10 ม. ยาว 679 ม. พร้อมฝาคอนกรีตเสริมเหล็ก	980,000	980,000	980,000	-	-	รางระบายน้ำ คสล.ชนิดรางยู จำนวน 1 แห่ง	พื้นที่หมู่บ้าน หมู่ที่ 9 มีการระบายน้ำที่ดี ป้องกันแก้ไขปัญหาน้ำท่วมขัง	กองช่าง

รายละเอียดโครงการพัฒนา

แผนพัฒนาท้องถิ่น (พ.ศ. 2566 – 2570)

แบบ ผ. 02

เทศบาลตำบลปากห้วย อำเภออรัญประเทศ จังหวัดสระแก้ว

ที่	โครงการ	วัตถุประสงค์	เป้าหมาย (ผลผลิตของโครงการ)	งบประมาณ					ตัวชี้วัด (KPI)	ผลที่คาดว่าจะได้รับ	หน่วยงาน รับผิดชอบหลัก
				2566 (บาท)	2567 (บาท)	2568 (บาท)	2569 (บาท)	2570 (บาท)			
34	โครงการก่อสร้างรางระบายน้ำคอนกรีตเสริมเหล็ก ซอยรัชตะวิถี 5 หมู่ที่ 9	เพื่อการระบายน้ำ ป้องกันแก้ไขปัญหาน้ำท่วมขัง	ก่อสร้างรางระบายน้ำคอนกรีตเสริมเหล็กชนิดรางยู ขนาดรางกว้าง 0.50 ม. ลึก 0.50 ม. หนา 0.10 ม. ยาว 130 ม. พร้อมฝาคอนกรีตเสริมเหล็ก	165,000	165,000	165,000	-	-	รางระบายน้ำ คสล. จำนวน 1 แห่ง	พื้นที่หมู่บ้าน หมู่ที่ 9 มีการระบายน้ำที่ดี ป้องกันแก้ไขปัญหาน้ำท่วมขัง	กองช่าง
35	โครงการก่อสร้างรางระบายน้ำคอนกรีตเสริมเหล็ก ซอยรัชตะวิถี 3 หมู่ที่ 9	เพื่อการระบายน้ำ ป้องกันแก้ไขปัญหาน้ำท่วมขัง	ก่อสร้างรางระบายน้ำคอนกรีตเสริมเหล็กชนิดรางยู ขนาดรางกว้าง 0.50 เมตร ลึก 0.50 เมตร หนา 0.10 เมตร ยาว 42 เมตร พร้อมฝาคอนกรีตเสริมเหล็ก และวางท่อระบายน้ำ คสล. ขนาด 0.60x1.00 เมตร จำนวน 12 ท่อน	100,000	100,000	100,000	-	-	ท่อระบายน้ำ จำนวน 1 แห่ง	พื้นที่หมู่บ้าน หมู่ที่ 9 มีการระบายน้ำที่ดี ป้องกันแก้ไขปัญหาน้ำท่วมขัง	กองช่าง
36	โครงการก่อสร้างรางระบายน้ำคอนกรีตเสริมเหล็ก ซอยพรหมราช 8 หมู่ที่ 9	เพื่อการระบายน้ำ ป้องกันแก้ไขปัญหาน้ำท่วมขัง	ก่อสร้างรางระบายน้ำคอนกรีตเสริมเหล็กชนิดรางยู ขนาดรางกว้าง 0.50 เมตร ลึก 0.50 เมตร หนา 0.10 เมตร ยาว 100 เมตร พร้อมฝาคอนกรีตเสริมเหล็ก	177,000	177,000	177,000	-	-	ท่อระบายน้ำ จำนวน 1 แห่ง	พื้นที่หมู่บ้าน หมู่ที่ 9 มีการระบายน้ำที่ดี ป้องกันแก้ไขปัญหาน้ำท่วมขัง	กองช่าง
37	โครงการวางท่อระบายน้ำข้างบ้านเลขที่ 22 (ป่าแต้ว-ลุงรอง) หมู่ที่ 9	เพื่อการระบายน้ำ ป้องกันแก้ไขปัญหาน้ำท่วมขัง	วางท่อระบายน้ำคอนกรีตเสริมเหล็กชนิดรางยู พร้อมฝาคอนกรีตเสริมเหล็ก วางท่อระบายน้ำ ศก. ขนาด 0.60x1.00 เมตร และใส่บ่อพักพร้อมฝาดะแกรงเหล็ก ตามรายละเอียดและแบบแปลนที่ ทต.ปากห้วยกำหนด	250,000	250,000	250,000	-	-	รางระบายน้ำ คสล. จำนวน 1 แห่ง	พื้นที่หมู่บ้าน หมู่ที่ 9 มีการระบายน้ำที่ดี ป้องกันแก้ไขปัญหาน้ำท่วมขัง	กองช่าง

รายละเอียดโครงการพัฒนา

แผนพัฒนาท้องถิ่น (พ.ศ. 2566 – 2570)

แบบ ผ. 02

เทศบาลตำบลปากห้วย อำเภออรัญประเทศ จังหวัดสระแก้ว

ที่	โครงการ	วัตถุประสงค์	เป้าหมาย (ผลผลิตของโครงการ)	งบประมาณ					ตัวชี้วัด (KPI)	ผลที่คาดว่าจะได้รับ	หน่วยงาน รับผิดชอบหลัก
				2566 (บาท)	2567 (บาท)	2568 (บาท)	2569 (บาท)	2570 (บาท)			
38	โครงการวางท่อระบายน้ำ ซอยพรหมราช 6 หมู่ที่ 9	เพื่อการระบายน้ำ ป้องกันแก้ไขปัญหาน้ำท่วมขัง	ทำการวางท่อระบายน้ำ ชั้น3 ศก. ขนาด 0.60x1.00 เมตร จำนวน 67.00 ท่อน และใส่บ่อพักพร้อมฝาดะแกรงเหล็ก จำนวน 8.00 ชุด พร้อมติดตั้งป้ายโครงการ จำนวน 1 ป้าย (ตามรายละเอียดและแบบแปลนที่ ทต.ปากห้วยกำหนด)	204,000	204,000	204,000	-	-	วางระบายน้ำ คสล. จำนวน 1 แห่ง	พื้นที่หมู่บ้าน หมู่ที่ 9 มีการระบายน้ำที่ดี ป้องกันแก้ไขปัญหาน้ำท่วมขัง	กองช่าง
39	โครงการวางท่อระบายน้ำ ซอยรัชตะวิถี 1 หมู่ที่ 9	เพื่อการระบายน้ำ ป้องกันแก้ไขปัญหาน้ำท่วมขัง	ทำการวางท่อระบายน้ำ ศก. ขนาด 0.60x1.00 เมตร จำนวน 167.00 ท่อน และใส่บ่อพักพร้อมฝาดะแกรงเหล็ก จำนวน 20.00 ชุด พร้อมติดตั้งป้ายโครงการ จำนวน 1 ป้าย (ตามรายละเอียดและแบบแปลนที่ ทต.ปากห้วยกำหนด)	393,900	393,900	393,900	-	-	ท่อระบายน้ำ คสล. จำนวน 1 แห่ง	พื้นที่หมู่บ้าน หมู่ที่ 9 มีการระบายน้ำที่ดี ป้องกันแก้ไขปัญหาน้ำท่วมขัง	กองช่าง
40	โครงการก่อสร้างวางระบายน้ำ ซอยพรหมราช 1 หมู่ที่ 9	เพื่อการระบายน้ำ ป้องกันแก้ไขปัญหาน้ำท่วมขัง	ก่อสร้างวางระบายน้ำคอนกรีตเสริมเหล็กชนิดรางยู ขนาด รางกว้าง0.50 เมตร ลึก0.50 เมตรหนา 0.10 เมตร ยาว 280 เมตร พร้อมฝาดคอนกรีตเสริมเหล็ก ทำการวางท่อระบายน้ำ ค.ส.ล ชั้น3 ขนาด 0.60x1.00 เมตร จำนวน 12.00 ท่อน และใส่บ่อพักพร้อมฝาดะแกรงเหล็ก จำนวน 4.00 ชุด พร้อมติดตั้งป้ายโครงการ จำนวน 1 ป้าย (ตามรายละเอียดและแบบแปลนที่ ทต.ปากห้วยกำหนด)	700,000	700,000	700,000	-	-	วางระบายน้ำ คสล. จำนวน 1 แห่ง	พื้นที่หมู่บ้าน หมู่ที่ 9 มีการระบายน้ำที่ดี ป้องกันแก้ไขปัญหาน้ำท่วมขัง	กองช่าง
41	โครงการก่อสร้างวางระบายน้ำ ซอยพรหมราช 5 หมู่ที่ 9	เพื่อการระบายน้ำ ป้องกันแก้ไขปัญหาน้ำท่วมขัง	ก่อสร้างวางระบายน้ำคอนกรีตเสริมเหล็กชนิดรางยู ขนาด รางกว้าง0.50 เมตร ลึก0.50 เมตรหนา 0.10 เมตร ยาว 260 เมตร พร้อมฝาดคอนกรีตเสริมเหล็ก ทำการวางท่อระบายน้ำ ค.ส.ล ชั้น3 ขนาด 0.60x1.00 เมตร จำนวน 19.00 ท่อน และใส่บ่อพักพร้อมฝาดะแกรงเหล็ก จำนวน 4.00 ชุด พร้อมติดตั้งป้ายโครงการ จำนวน 1 ป้าย (ตามรายละเอียดและแบบแปลนที่ ทต.ปากห้วยกำหนด)	700,000	700,000	700,000	-	-	วางระบายน้ำ คสล. จำนวน 1 แห่ง	พื้นที่หมู่บ้าน หมู่ที่ 9 มีการระบายน้ำที่ดี ป้องกันแก้ไขปัญหาน้ำท่วมขัง	กองช่าง

รายละเอียดโครงการพัฒนา

แผนพัฒนาท้องถิ่น (พ.ศ. 2566 – 2570)

เทศบาลตำบลปากห้วย อำเภออรัญประเทศ จังหวัดสระแก้ว

แบบ ผ. 02

ที่	โครงการ	วัตถุประสงค์	เป้าหมาย (ผลผลิตของโครงการ)	งบประมาณ					ตัวชี้วัด (KPI)	ผลที่คาดว่าจะได้รับ	หน่วยงาน รับผิดชอบหลัก
				2566 (บาท)	2567 (บาท)	2568 (บาท)	2569 (บาท)	2570 (บาท)			
42	โครงการก่อสร้างวางระบายน้ำ ซอยหลัง ร.ร. บ้านปากห้วย 1-4 หมู่ที่ 9	เพื่อการระบายน้ำ ป้องกันแก้ไขปัญหาน้ำท่วมขัง	ก่อสร้างวางระบายน้ำคอนกรีตเสริมเหล็กชนิดรางยู พร้อมฝาคอนกรีตเสริมเหล็กและวางท่อระบายน้ำ (ตามรายละเอียดและแบบแปลนที่ ทต.ปากห้วยกำหนด)	350,000	350,000	350,000	-	-	วางระบายน้ำ คสล. จำนวน 1 แห่ง	พื้นที่หมู่บ้าน หมู่ที่ 9 มีการระบายน้ำที่ดี ป้องกันแก้ไขปัญหาน้ำท่วมขัง	กองช่าง
43	โครงการก่อสร้างวางระบายน้ำ ซอยพรหมราช 10 หมู่ที่ 9	เพื่อการระบายน้ำ ป้องกันแก้ไขปัญหาน้ำท่วมขัง	ก่อสร้างวางระบายน้ำคอนกรีตเสริมเหล็กชนิดรางยู ขนาดรางกว้าง 0.50 ม. ลึก 0.50 ม. หนา 0.10 ม. ยาว 679 ม. พร้อมฝาคอนกรีตเสริมเหล็ก (ตามรายละเอียดและแบบแปลนที่ ทต.ปากห้วยกำหนด)	980,000	980,000	980,000	-	-	วางระบายน้ำ คสล. จำนวน 1 แห่ง	พื้นที่หมู่บ้าน หมู่ที่ 9 มีการระบายน้ำที่ดี ป้องกันแก้ไขปัญหาน้ำท่วมขัง	กองช่าง
44	โครงการวางท่อระบายน้ำ ภายในหมู่บ้าน หมู่ที่ 10	เพื่อการระบายน้ำ ป้องกันแก้ไขปัญหาน้ำท่วมขัง	จุดที่ 1 วางท่อระบายน้ำ ขนาด 0.40x1.00 เมตร จำนวน 8.00 ท่อน (พร้อมเทคอนกรีตลาดลาดท่อ) จุดที่ 2 วางท่อระบายน้ำ ขนาด 0.40x1.00 เมตร จำนวน 8.00 ท่อน (พร้อมเทคอนกรีตลาดลาดท่อ) จุดที่ 3 วางท่อระบายน้ำ ขนาด 0.40x1.00 เมตร จำนวน 8.00 ท่อน (พร้อมเทคอนกรีตลาดลาดท่อ)	100,000	100,000	100,000	-	-	ท่อระบายน้ำ จำนวน 1 แห่ง	พื้นที่หมู่บ้าน หมู่ที่ 10 มีการระบายน้ำที่ดี ป้องกันแก้ไขปัญหาน้ำท่วมขัง	กองช่าง
45	โครงการวางท่อระบายน้ำ ภายในหมู่บ้าน หมู่ที่ 10	เพื่อการระบายน้ำ ป้องกันแก้ไขปัญหาน้ำท่วมขัง	วางท่อระบายน้ำ ขนาด 0.60x1.00 เมตร จำนวน 38.00 ท่อน และใส่บ่อพักพร้อมฝาดะแกรงเหล็ก จำนวน 4.00 ชุด	100,000	100,000	100,000	-	-	ท่อระบายน้ำ จำนวน 1 แห่ง	พื้นที่หมู่ที่ 10 มีการระบายน้ำที่ดี ป้องกันแก้ไขปัญหาน้ำท่วมขัง	กองช่าง
46	โครงการวางท่อระบายน้ำ หน้าโรงเรียนบ้านหนองผักบุ้ง หมู่ที่ 10	เพื่อการระบายน้ำ ป้องกันแก้ไขปัญหาน้ำท่วมขัง	ทำการวางท่อระบายน้ำ ศก. ขนาด 0.60x1.00 เมตร จำนวน 64.00 ท่อน และใส่บ่อพักพร้อมฝาดะแกรงเหล็ก จำนวน 8.00 ชุด พร้อมติดตั้งป้ายโครงการ จำนวน 1 ป้าย (ตามรายละเอียดและแบบแปลนที่ ทต.ปากห้วยกำหนด)	150,700	150,700	150,700	-	-	วางระบายน้ำ คสล. จำนวน 1 แห่ง	พื้นที่หมู่ที่ 10 มีการระบายน้ำที่ดี ป้องกันแก้ไขปัญหาน้ำท่วมขัง	กองช่าง

รายละเอียดโครงการพัฒนา

แบบ ผ. 02

แผนพัฒนาท้องถิ่น (พ.ศ. 2566 – 2570)

เทศบาลตำบลปากห้วย อำเภออรัญประเทศ จังหวัดสระแก้ว

ที่	โครงการ	วัตถุประสงค์	เป้าหมาย (ผลผลิตของโครงการ)	งบประมาณ					ตัวชี้วัด (KPI)	ผลที่คาดว่าจะได้รับ	หน่วยงานรับผิดชอบหลัก
				2566 (บาท)	2567 (บาท)	2568 (บาท)	2569 (บาท)	2570 (บาท)			
47	โครงการวางท่อระบายน้ำจากบ้านนางศรีสองค์มาลงที่ ร.ร.บ้านหนองผักบุ้ง หมู่ที่ 10	เพื่อการระบายน้ำ ป้องกันแก้ไขปัญหาน้ำท่วมขัง	วางท่อระบายน้ำคอนกรีตเสริมเหล็กชนิดรางยู พร้อมฝาคอนกรีตเสริมเหล็ก วางท่อระบายน้ำ และใส่บ่อพักพร้อมฝาดะแกรงเหล็ก ตามรายละเอียดและแบบแปลนที่ ทต.ปากห้วยกำหนด	180,000	180,000	180,000	-	-	วางระบายน้ำ คสล. จำนวน 1 แห่ง	พื้นที่หมู่บ้าน หมู่ที่ 10 มีการระบายน้ำที่ดี ป้องกันแก้ไขปัญหาน้ำท่วมขัง	กองช่าง
48	โครงการวางท่อระบายน้ำเชื่อมต่อกับทางเข้า-ออกสระวัดหนองผักบุ้ง หมู่ที่ 10	เพื่อการระบายน้ำ ป้องกันแก้ไขปัญหาน้ำท่วมขัง	ทำการวางท่อระบายน้ำคอนกรีตเสริมเหล็ก ศก. ขนาด 0.60x1.00 เมตร จำนวน 38.00 ท่อน และใส่บ่อพักพร้อมฝาดะแกรงเหล็ก จำนวน 4.00 ชุด พร้อมติดตั้งป้ายโครงการ จำนวน 1 ป้าย	83,000	83,000	83,000	-	-	วางระบายน้ำ คสล. จำนวน 1 แห่ง	พื้นที่หมู่ที่ 10 มีการระบายน้ำที่ดี ป้องกันแก้ไขปัญหาน้ำท่วมขัง	กองช่าง
49	โครงการวางท่อระบายน้ำข้ามถนน ซอยหลังวัดหนองผักบุ้ง หมู่ที่ 10	เพื่อการระบายน้ำ ป้องกันแก้ไขปัญหาน้ำท่วมขัง	ทำการวางท่อระบายน้ำคอนกรีตเสริมเหล็ก ศก. ขนาด 0.40x1.00 เมตร จำนวน 7.00 ท่อน และใส่บ่อพักพร้อมฝาดะแกรงเหล็ก จำนวน 2.00 ชุด	50,000	50,000	50,000	-	-	วางระบายน้ำ คสล. จำนวน 1 แห่ง	พื้นที่หมู่บ้าน หมู่ที่ 10 มีการระบายน้ำที่ดี ป้องกันแก้ไขปัญหาน้ำท่วมขัง	กองช่าง
50	โครงการวางท่อระบายน้ำซอยบ้านนายทินกรณ์ หมู่ที่ 11	เพื่อการระบายน้ำ ป้องกันแก้ไขปัญหาน้ำท่วมขัง	วางท่อระบายน้ำ ตามรายละเอียดและแบบแปลนที่ ทต.ปากห้วยกำหนด	180,000	180,000	180,000	-	-	วางระบายน้ำ คสล. จำนวน 1 แห่ง	พื้นที่หมู่บ้าน หมู่ที่ 11 มีการระบายน้ำที่ดี ป้องกันแก้ไขปัญหาน้ำท่วมขัง	กองช่าง
51	โครงการวางท่อระบายน้ำซอยบ้านลุงอ้วน บ้านหนองหลวง หมู่ที่ 11	เพื่อการระบายน้ำ ป้องกันแก้ไขปัญหาน้ำท่วมขัง	วางท่อระบายน้ำ คสล. ขนาด 0.60x1.00 เมตร จำนวน 2 จุด ๆ ละ 8 ท่อน (ตามรายละเอียดและแบบแปลนที่ ทต.ปากห้วยกำหนด)	20,600	20,600	20,600	-	-	วางระบายน้ำ คสล. จำนวน 1 แห่ง	พื้นที่หมู่บ้าน หมู่ที่ 11 มีการระบายน้ำที่ดี ป้องกันแก้ไขปัญหาน้ำท่วมขัง	กองช่าง

รายละเอียดโครงการพัฒนา

แผนพัฒนาท้องถิ่น (พ.ศ. 2566 – 2570)

เทศบาลตำบลปากห้วย อำเภออรัญประเทศ จังหวัดสระแก้ว

แบบ ผ. 02

ที่	โครงการ	วัตถุประสงค์	เป้าหมาย (ผลผลิตของโครงการ)	งบประมาณ					ตัวชี้วัด (KPI)	ผลที่คาดว่าจะได้รับ	หน่วยงานรับผิดชอบหลัก
				2566 (บาท)	2567 (บาท)	2568 (บาท)	2569 (บาท)	2570 (บาท)			
52	โครงการวางท่อระบายน้ำข้ามคลองห้วยแซ่ หมู่ที่ 11	เพื่อการระบายน้ำป้องกันแก้ไขปัญหาน้ำท่วมขัง	รายละเอียดโครงการดังนี้ จุดที่ 1 วางท่อระบายน้ำ ขนาด 1.00x1.00 เมตร จำนวน 7 ท่อน (พร้อมเทคอนกรีตลาดปากท่อ) จุดที่ 2 วางท่อระบายน้ำ ขนาด 1.00x1.00 เมตร จำนวน 7 ท่อน (พร้อมเทคอนกรีตลาดปากท่อ) จุดที่ 3 วางท่อระบายน้ำ ขนาด 1.00x1.00 เมตร จำนวน 7 ท่อน (พร้อมเทคอนกรีตลาดปากท่อ) จุดที่ 4 วางท่อระบายน้ำ ขนาด 1.00x1.00 เมตร จำนวน 7 ท่อน (พร้อมเทคอนกรีตลาดปากท่อ) จุดที่ 5 วางท่อระบายน้ำ ขนาด 1.00x1.00 เมตร จำนวน 7 ท่อน (พร้อมเทคอนกรีตลาดปากท่อ) จุดที่ 6 วางท่อระบายน้ำ ขนาด 1.00x1.00 เมตร จำนวน 7 ท่อน (พร้อมเทคอนกรีตลาดปากท่อ) จุดที่ 7 วางท่อระบายน้ำ ขนาด 1.00x1.00 เมตร จำนวน 7 ท่อน (พร้อมเทคอนกรีตลาดปากท่อ) จุดที่ 8 วางท่อระบายน้ำ ขนาด 1.00x1.00 เมตร จำนวน 7 ท่อน (พร้อมเทคอนกรีตลาดปากท่อ)	450,000	450,000	450,000	-	-	ท่อระบายน้ำ จำนวน 1 แห่ง	พื้นที่หมู่บ้าน หมู่ที่ 11 มีการระบายน้ำที่ดี ป้องกันแก้ไขปัญหาน้ำท่วมขัง	กองช่าง
รวม 52 โครงการ											

3. งานประปา

1.1 ประปาส่วนภูมิภาค

ที่	โครงการ	วัตถุประสงค์	เป้าหมาย (ผลผลิตของโครงการ)	งบประมาณ					ตัวชี้วัด (KPI)	ผลที่คาดว่าจะได้รับ	หน่วยงานรับผิดชอบหลัก
				2566 (บาท)	2567 (บาท)	2568 (บาท)	2569 (บาท)	2570 (บาท)			
1	โครงการขยายเขตประปาส่วนภูมิภาค ซอยรัชตะวิถี 24/1 หมู่ที่ 3	เพื่อให้ประชาชนมีน้ำประปาใช้อุปโภคบริโภคอย่างทั่วถึง	ขยายเขตประปาส่วนภูมิภาค โดยทำการวางท่อน้ำประปา HDPE 110 มม. ระยะทางยาว 477.00 ม.	258,000	258,000	258,000	-	-	จำนวนครัวเรือนที่ได้น้ำประปาเพิ่มขึ้น	ประชาชนมีน้ำประปาใช้อุปโภคบริโภคอย่างทั่วถึง	กองช่าง
2	โครงการขยายเขตประปาส่วนภูมิภาค ต่อจากหลังวัดหนองผักบุ้ง - บ้านผู้ใหญ่สมบัติ หมู่ที่ 3	เพื่อให้ประชาชนมีน้ำประปาใช้อุปโภคบริโภคอย่างทั่วถึง	ขยายเขตประปาส่วนภูมิภาค โดยการวางท่อน้ำประปา HDPE 110 มม. ยาว 450 เมตร	250,000	250,000	250,000	-	-	จำนวนครัวเรือนที่ได้น้ำประปาเพิ่มขึ้น	ประชาชนมีน้ำประปาใช้อุปโภคบริโภคอย่างทั่วถึง	กองช่าง
3	โครงการขยายเขตประปาส่วนภูมิภาค ซอยบ้านผู้ใหญ่สมบัติ หมู่ที่ 3	เพื่อให้ประชาชนมีน้ำประปาใช้อุปโภคบริโภคอย่างทั่วถึง	โดยทำการวางท่อน้ำประปา HDPE 110 มม. ยาว 148 เมตร พร้อมติดตั้งป้ายโครงการจำนวน 1 ป้าย (ตามรายละเอียดและแบบแปลนที่การประปาส่วนภูมิภาคกำหนด)	181,000	181,000	181,000	-	-	จำนวนครัวเรือนที่ได้น้ำประปาเพิ่มขึ้น	ประชาชนมีน้ำประปาใช้อุปโภคบริโภคอย่างทั่วถึง	กองช่าง
4	โครงการขยายเขตประปาส่วนภูมิภาค ซอยรัชตะวิถี 22 หมู่ที่ 3	เพื่อให้ประชาชนมีน้ำประปาใช้อุปโภคบริโภคอย่างทั่วถึง	โดยทำการวางท่อน้ำประปา HDPE 110 มม. ยาว 465 เมตร พร้อมติดตั้งป้ายโครงการจำนวน 1 ป้าย (ตามรายละเอียดและแบบแปลนที่การประปาส่วนภูมิภาคกำหนด)	255,000	255,000	255,000	-	-	จำนวนครัวเรือนที่ได้น้ำประปาเพิ่มขึ้น	ประชาชนมีน้ำประปาใช้อุปโภคบริโภคอย่างทั่วถึง	กองช่าง

รายละเอียดโครงการพัฒนา

แผนพัฒนาท้องถิ่น (พ.ศ. 2566 – 2570)

แบบ ผ. 02

เทศบาลตำบลปากห้วย อำเภออรัญประเทศ จังหวัดสระแก้ว

ที่	โครงการ	วัตถุประสงค์	เป้าหมาย (ผลผลิตของโครงการ)	งบประมาณ					ตัวชี้วัด (KPI)	ผลที่คาดว่าจะได้รับ	หน่วยงานรับผิดชอบหลัก
				2566 (บาท)	2567 (บาท)	2568 (บาท)	2569 (บาท)	2570 (บาท)			
5	โครงการขยายเขตประปาส่วนภูมิภาค สี่แยกบ้านกุดแต่-ด้านหนองแซ้, จาก รพ.สต.ปากห้วย-บ้านหนองหลวง หมู่ที่ 4	เพื่อให้ประชาชนมีน้ำประปาใช้อุปโภคบริโภคอย่างทั่วถึง	ขยายเขตประปาส่วนภูมิภาค ดังนี้ 1. จากสี่แยกบ้านกุดแต่-ด้านหนองแซ้ โดยการวางท่อน้ำประปา HDPE 110 มม. ทั้ง 2 ฝั่ง ยาว 5,180 เมตร 2. จาก รพ.สต.ปากห้วย-บ้านหนองหลวง โดยการวางท่อน้ำประปา HDPE 110 มม. ทั้ง 2 ฝั่ง ยาว 3,180 เมตร	5,100,000	5,100,000	5,100,000	-	-	จำนวนครัวเรือนที่ได้ใช้น้ำประปาเพิ่มขึ้น	ประชาชนมีน้ำประปาใช้อุปโภคบริโภคอย่างทั่วถึง	กองช่าง
6	โครงการขยายเขตประปาส่วนภูมิภาค ภายในหมู่บ้าน ซอยเวชภักดี 6 หมู่ที่ 4	เพื่อให้ประชาชนมีน้ำประปาใช้อุปโภคบริโภคอย่างทั่วถึง	ขยายเขตประปาส่วนภูมิภาค โดยการวางท่อน้ำประปา HDPE 110 มม. ยาว 450 เมตร	250,000	250,000	250,000	-	-	จำนวนครัวเรือนที่ได้ใช้น้ำประปาเพิ่มขึ้น	ประชาชนมีน้ำประปาใช้อุปโภคบริโภคอย่างทั่วถึง	กองช่าง
7	โครงการขยายเขตประปาส่วนภูมิภาค ถนนเวชภักดี-วัดกุดแต่ หมู่ที่ 4	เพื่อให้ประชาชนมีน้ำประปาใช้อุปโภคบริโภคอย่างทั่วถึง	โดยทำการวางท่อน้ำประปา HDPE 110 มม. ยาว 650 เมตร พร้อมติดตั้งป้ายโครงการ จำนวน 1 ป้าย (ตามรายละเอียดและแบบแปลนที่การประปาส่วนภูมิภาคกำหนด)	357,500	357,500	357,500	-	-	จำนวนครัวเรือนที่ได้ใช้น้ำประปาเพิ่มขึ้น	ประชาชนมีน้ำประปาใช้อุปโภคบริโภคอย่างทั่วถึง	กองช่าง

รายละเอียดโครงการพัฒนา

แผนพัฒนาท้องถิ่น (พ.ศ. 2566 – 2570)

แบบ ผ. 02

เทศบาลตำบลปากห้วย อำเภออรัญประเทศ จังหวัดสระแก้ว

ที่	โครงการ	วัตถุประสงค์	เป้าหมาย (ผลผลิตของโครงการ)	งบประมาณ					ตัวชี้วัด (KPI)	ผลที่คาดว่าจะได้รับ	หน่วยงานรับผิดชอบหลัก
				2566 (บาท)	2567 (บาท)	2568 (บาท)	2569 (บาท)	2570 (บาท)			
8	โครงการขยายเขตประปาส่วนภูมิภาค ซอยเทวาริราช 5 หมู่ที่ 4 **(จากบ้าน สท.หว่า-บ้านนายโลม)	เพื่อให้ประชาชนมีน้ำประปาใช้อุปโภคบริโภคอย่างทั่วถึง	โดยทำการวางท่อน้ำประปา HDPE 110 มม. ยาว 1,256 เมตร พร้อมติดตั้งป้ายโครงการ จำนวน 1 ป้าย (ตามรายละเอียดและแบบแปลนที่การประปาส่วนภูมิภาคกำหนด)	754,000	754,000	754,000	-	-	จำนวนครัวเรือนที่ได้ใช้น้ำประปาเพิ่มขึ้น	ประชาชนมีน้ำประปาใช้อุปโภคบริโภคอย่างทั่วถึง	กองช่าง
9	โครงการขยายเขตประปาส่วนภูมิภาค ซอยเวชภักดี 3 หมู่ที่ 4	เพื่อให้ประชาชนมีน้ำประปาใช้อุปโภคบริโภคอย่างทั่วถึง	โดยทำการวางท่อน้ำประปา HDPE 110 มม. ยาว 600 เมตร พร้อมติดตั้งป้ายโครงการ จำนวน 1 ป้าย (ตามรายละเอียดและแบบแปลนที่การประปาส่วนภูมิภาคกำหนด)	300,000	300,000	300,000	-	-	จำนวนครัวเรือนที่ได้ใช้น้ำประปาเพิ่มขึ้น	ประชาชนมีน้ำประปาใช้อุปโภคบริโภคอย่างทั่วถึง	กองช่าง
10	โครงการขยายเขตประปาส่วนภูมิภาค ซอยเวชภักดี 6 (ต่อจากเดิม) หมู่ที่ 4	เพื่อให้ประชาชนมีน้ำประปาใช้อุปโภคบริโภคอย่างทั่วถึง	โดยทำการวางท่อน้ำประปา HDPE 110 มม. ยาว 200 เมตร พร้อมติดตั้งป้ายโครงการ จำนวน 1 ป้าย (ตามรายละเอียดและแบบแปลนที่การประปาส่วนภูมิภาคกำหนด)	120,000	120,000	120,000	-	-	จำนวนครัวเรือนที่ได้ใช้น้ำประปาเพิ่มขึ้น	ประชาชนมีน้ำประปาใช้อุปโภคบริโภคอย่างทั่วถึง	กองช่าง
11	โครงการก่อสร้างระบบประปาหมู่บ้าน หมู่ที่ 5	เพื่อให้ประชาชนมีน้ำประปาใช้อุปโภคบริโภคอย่างทั่วถึง	โดยทำการขุดเจาะบ่อบาดาล จำนวน 1 บ่อบวางท่อ PVC ชั้น 13.5 ขนาดเส้นผ่านศูนย์กลาง 2 นิ้ว ยาว 1,000 เมตร ติดตั้งหอดังเหล็กทรงกลมแป้น 20 ลบ.ม. สูง 20 ม. จำนวน 1 ถัง พร้อมอุปกรณ์ และถังกรองสนิม 1 ชุด พร้อมอุปกรณ์ พร้อมป้ายโครงการจำนวน 1 ป้าย (ตามรายละเอียดและแบบแปลนที่ ทต.ปากห้วยกำหนด)	856,000	856,000	856,000	-	-	จำนวนครัวเรือนที่ได้ใช้น้ำประปาเพิ่มขึ้น	ประชาชนมีน้ำประปาใช้อุปโภคบริโภคอย่างทั่วถึง	กองช่าง

รายละเอียดโครงการพัฒนา

แผนพัฒนาท้องถิ่น (พ.ศ. 2566 – 2570)

เทศบาลตำบลปากห้วย อำเภออรัญประเทศ จังหวัดสระแก้ว

แบบ ผ. 02

ที่	โครงการ	วัตถุประสงค์	เป้าหมาย (ผลผลิตของโครงการ)	งบประมาณ					ตัวชี้วัด (KPI)	ผลที่คาดว่าจะได้รับ	หน่วยงานรับผิดชอบหลัก
				2566 (บาท)	2567 (บาท)	2568 (บาท)	2569 (บาท)	2570 (บาท)			
12	โครงการขยายเขตประปาหมู่บ้าน หมู่ที่ 5	เพื่อให้ประชาชนมีน้ำประปาใช้อุปโภคบริโภคอย่างทั่วถึง	จุดที่ 1 จากถังส่งน้ำประปาถึงสามแยกหนองแซ่ ทำการวางท่อน้ำประปา PVC ขนาด 3 นิ้ว ระยะทางยาว 3,300 เมตร จุดที่ 2 จากถังส่งน้ำประปาถึงแยกถนนเทวาริราช อุดมเดช 3 ทำการวางท่อน้ำประปา PVC ขนาด 3 นิ้ว ระยะทาง 2,620 เมตร	1,000,000	1,000,000	1,000,000	-	-	จำนวนครัวเรือนที่ได้ใช้น้ำประปาเพิ่มขึ้น	ประชาชนมีน้ำประปาใช้อุปโภคบริโภคอย่างทั่วถึง	กองช่าง
13	โครงการปรับปรุงระบบประปาหมู่บ้าน หมู่ที่ 5	เพื่อให้ประชาชนมีน้ำประปาใช้อุปโภคบริโภคอย่างทั่วถึง	รายละเอียดดังนี้ ระบบกรองน้ำผิวดิน ขนาด 10 ลบ.ม. (ตอกเข็ม) แบบเลขที่ 1141010 พร้อมเครื่องจ่ายสารละลายคลอรีน	1,070,000	1,070,000	1,070,000	-	-	จำนวนครัวเรือนที่ได้ใช้น้ำประปาเพิ่มขึ้น	ประชาชนมีน้ำประปาใช้อุปโภคบริโภคอย่างทั่วถึง	กองช่าง
14	โครงการขยายเขตประปาส่วนภูมิภาค ซอยจันทร์สุตา หมู่ที่ 7	เพื่อให้ประชาชนมีน้ำประปาใช้อุปโภคบริโภคอย่างทั่วถึง	ขยายเขตประปาส่วนภูมิภาค โดยการวางท่อน้ำประปา HDPE 110 มม. ยาว 700 เมตร	420,000	420,000	420,000	-	-	จำนวนครัวเรือนที่ได้ใช้น้ำประปาเพิ่มขึ้น	ประชาชนมีน้ำประปาใช้อุปโภคบริโภคอย่างทั่วถึง	กองช่าง
15	โครงการขยายเขตประปาส่วนภูมิภาค ซอยเทวาริราช 1 หมู่ที่ 7	เพื่อให้ประชาชนมีน้ำประปาใช้อุปโภคบริโภคอย่างทั่วถึง	ขยายเขตประปาส่วนภูมิภาค โดยการวางท่อน้ำประปา HDPE 110 มม. ยาว 1,690 เมตร	1,020,000	1,020,000	1,020,000	-	-	จำนวนครัวเรือนที่ได้ใช้น้ำประปาเพิ่มขึ้น	ประชาชนมีน้ำประปาใช้อุปโภคบริโภคอย่างทั่วถึง	กองช่าง
16	โครงการขยายเขตประปาส่วนภูมิภาค ซอยเทวาริราช 2 หมู่ที่ 7	เพื่อให้ประชาชนมีน้ำประปาใช้อุปโภคบริโภคอย่างทั่วถึง	ขยายเขตประปาส่วนภูมิภาค โดยการวางท่อน้ำประปา HDPE 110 มม. ยาว 1,230 เมตร	740,000	740,000	740,000	-	-	จำนวนครัวเรือนที่ได้ใช้น้ำประปาเพิ่มขึ้น	ประชาชนมีน้ำประปาใช้อุปโภคบริโภคอย่างทั่วถึง	กองช่าง
17	โครงการขยายเขตประปาส่วนภูมิภาค ซอยเทวาริราช 23 หมู่ที่ 7	เพื่อให้ประชาชนมีน้ำประปาใช้อุปโภคบริโภคอย่างทั่วถึง	ขยายเขตประปาส่วนภูมิภาค โดยการวางท่อน้ำประปา HDPE 110 มม. ยาว 710 เมตร	430,000	430,000	430,000	-	-	จำนวนครัวเรือนที่ได้ใช้น้ำประปาเพิ่มขึ้น	ประชาชนมีน้ำประปาใช้อุปโภคบริโภคอย่างทั่วถึง	กองช่าง

รายละเอียดโครงการพัฒนา

แผนพัฒนาท้องถิ่น (พ.ศ. 2566 – 2570)

แบบ ผ. 02

เทศบาลตำบลปากห้วย อำเภออรัญประเทศ จังหวัดสระแก้ว

ที่	โครงการ	วัตถุประสงค์	เป้าหมาย (ผลผลิตของโครงการ)	งบประมาณ					ตัวชี้วัด (KPI)	ผลที่คาดว่าจะ จะได้รับ	หน่วยงาน รับผิดชอบหลัก
				2566 (บาท)	2567 (บาท)	2568 (บาท)	2569 (บาท)	2570 (บาท)			
18	โครงการขยายเขตประปาส่วนภูมิภาค ซอยเทวาธิราช 1 หมู่ที่ 7	เพื่อให้ประชาชนมีน้ำประปาใช้อุปโภคบริโภคอย่างทั่วถึง	โดยทำการวางท่อน้ำประปา HDPE 110 มม. ยาว 640 เมตร พร้อมติดตั้งป้ายโครงการจำนวน 1 ป้าย (ตามรายละเอียดและแบบแปลนที่การประปาส่วนภูมิภาคกำหนด)	350,000	350,000	350,000	-	-	จำนวนครัวเรือนที่ได้ใช้น้ำประปาเพิ่มขึ้น	ประชาชนมีน้ำประปาใช้อุปโภคบริโภคอย่างทั่วถึง	กองช่าง
19	โครงการย้ายโรงระบบกรองน้ำดิบ ระบบประปาหมู่บ้านนาเหล่าประชาสรรค์ ไปไว้ที่สวนอินทรีนฤมิต หมู่ที่ 7	เพื่อให้ประชาชนมีน้ำประปาใช้อุปโภคบริโภคอย่างทั่วถึง	ก่อสร้างอาคาร ขนาดกว้าง 3.00 เมตร ยาว 4.00 เมตร ย้ายพร้อมติดตั้งโรงระบบกรองน้ำดิบ ระบบประปาหมู่บ้านนาเหล่าประชาสรรค์ ไปไว้ที่ สวนอินทรีนฤมิต	500,000	500,000	500,000	-	-	จำนวนครัวเรือนที่ได้ใช้น้ำประปาเพิ่มขึ้น	ประชาชนมีน้ำประปาใช้อุปโภคบริโภคอย่างทั่วถึง	กองช่าง
20	โครงการปรับปรุงระบบประปาหมู่บ้านและระบบกรองน้ำพร้อมขยายเขตจากหน้าวัดสวนอุดม-เทวาธิราช 6 หมู่ที่ 8	เพื่อให้ประชาชนมีน้ำประปาใช้อุปโภคบริโภคอย่างทั่วถึง	รายละเอียดดังนี้ ระบบกรองน้ำผิวดิน ขนาด 10 ลบ.ม. (ตอกเข็ม) แบบเลขที่ 1141010 พร้อมเครื่องจ่ายสารละลายคลอรีน	2,900,000	2,900,000	2,900,000	-	-	จำนวนครัวเรือนที่ได้ใช้น้ำประปาเพิ่มขึ้น	ประชาชนมีน้ำประปาใช้อุปโภคบริโภคอย่างทั่วถึง	กองช่าง
21	โครงการก่อสร้างระบบประปาหมู่บ้านแบบผิวดินขนาดใหญ่มาก หมู่ที่ 8	เพื่อให้ประชาชนมีน้ำประปาใช้อุปโภคบริโภคอย่างทั่วถึง	ก่อสร้างระบบประปาแบบผิวดินขนาดใหญ่ (ตามแบบมาตรฐานกรมทรัพยากรน้ำ)	5,850,000	5,850,000	5,850,000	-	-	จำนวนครัวเรือนที่ได้ใช้น้ำประปาเพิ่มขึ้น	ประชาชนมีน้ำประปาใช้อุปโภคบริโภคอย่างทั่วถึง	กองช่าง
22	โครงการขยายเขตประปาส่วนภูมิภาค สายหลัง ร.ร. บ้านปากห้วย หมู่ที่ 9	เพื่อให้ประชาชนมีน้ำประปาใช้อุปโภคบริโภคอย่างทั่วถึง	ขยายเขตประปาส่วนภูมิภาค ระยะทางยาว 300 เมตร (ตามรายละเอียดและแบบแปลนที่การประปาส่วนภูมิภาคกำหนด)	165,000	165,000	165,000	-	-	จำนวนครัวเรือนที่ได้ใช้น้ำประปาเพิ่มขึ้น	ประชาชนมีน้ำประปาใช้อุปโภคบริโภคอย่างทั่วถึง	กองช่าง
23	โครงการขยายเขตประปาส่วนภูมิภาค ซอยพรหมราช 12/6 หมู่ที่ 9	เพื่อให้ประชาชนมีน้ำประปาใช้อุปโภคบริโภคอย่างทั่วถึง	ขยายเขตประปาส่วนภูมิภาค โดยการวางท่อน้ำประปา HDPE 110 มม. ระยะทางยาว 339 เมตร พร้อมติดตั้งป้ายโครงการ จำนวน 1 ป้าย (ตามรายละเอียดและแบบแปลนที่การประปาส่วนภูมิภาคกำหนด)	224,000	224,000	224,000	-	-	จำนวนครัวเรือนที่ได้ใช้น้ำประปาเพิ่มขึ้น	ประชาชนมีน้ำประปาใช้อุปโภคบริโภคอย่างทั่วถึง	กองช่าง

รายละเอียดโครงการพัฒนา

แผนพัฒนาท้องถิ่น (พ.ศ. 2566 – 2570)

แบบ ผ. 02

เทศบาลตำบลปากห้วย อำเภออรัญประเทศ จังหวัดสระแก้ว

ที่	โครงการ	วัตถุประสงค์	เป้าหมาย (ผลผลิตของโครงการ)	งบประมาณ					ตัวชี้วัด (KPI)	ผลที่คาดว่าจะได้รับ	หน่วยงานรับผิดชอบหลัก
				2566 (บาท)	2567 (บาท)	2568 (บาท)	2569 (บาท)	2570 (บาท)			
24	โครงการขยายเขตประปาส่วนภูมิภาค ซอยหลัง ร.ร.บ้านปากห้วย (ต้นกระโดน) หมู่ที่ 9	เพื่อให้ประชาชนมีน้ำประปาใช้อุปโภคบริโภคอย่างทั่วถึง	โดยทำการวางท่อน้ำประปา HDPE 110 มม. ยาว 400 เมตร พร้อมติดตั้งป้ายโครงการ จำนวน 1 ป้าย (ตามรายละเอียดและแบบแปลนที่การประปาส่วนภูมิภาคกำหนด)	200,000	200,000	200,000	-	-	จำนวนครัวเรือนที่ได้อุปโภคบริโภคน้ำประปาเพิ่มขึ้น	ประชาชนมีน้ำประปาใช้อุปโภคบริโภคอย่างทั่วถึง	กองช่าง
25	โครงการขยายเขตประปาส่วนภูมิภาคภายในหมู่บ้าน ซอยรัชตะวิถี 28 หมู่ที่ 10	เพื่อให้ประชาชนมีน้ำประปาใช้อุปโภคบริโภคอย่างทั่วถึง	โดยทำการวางท่อน้ำประปา HDPE 110 มม. ยาว 995 เมตร พร้อมติดตั้งป้ายโครงการ จำนวน 1 ป้าย (ตามรายละเอียดและแบบแปลนที่การประปาส่วนภูมิภาคกำหนด)	550,000	550,000	550,000	-	-	จำนวนครัวเรือนที่ได้อุปโภคบริโภคน้ำประปาเพิ่มขึ้น	ประชาชนมีน้ำประปาใช้อุปโภคบริโภคอย่างทั่วถึง	กองช่าง

รายละเอียดโครงการพัฒนา

แผนพัฒนาท้องถิ่น (พ.ศ. 2566 – 2570)

แบบ ผ. 02

เทศบาลตำบลปากห้วย อำเภออรัญประเทศ จังหวัดสระแก้ว

ที่	โครงการ	วัตถุประสงค์	เป้าหมาย (ผลผลิตของโครงการ)	งบประมาณ					ตัวชี้วัด (KPI)	ผลที่คาดว่าจะได้รับ	หน่วยงานรับผิดชอบหลัก
				2566 (บาท)	2567 (บาท)	2568 (บาท)	2569 (บาท)	2570 (บาท)			
26	โครงการขยายเขตประปาส่วนภูมิภาค ซอยบ้านนางจินตนา ขุนทอง-นายนพตลเกษะเพ็ชร หมู่ที่ 10	เพื่อให้ประชาชนมีน้ำประปาใช้อุปโภคบริโภคอย่างทั่วถึง	โดยทำการวางท่อน้ำประปา HDPE 110 มม. ยาว 140 เมตร พร้อมติดตั้งป้ายโครงการ จำนวน 1 ป้าย (ตามรายละเอียดและแบบแปลนที่การประปาส่วนภูมิภาคกำหนด)	100,000	100,000	100,000	-	-	จำนวนครัวเรือนที่ได้ใช้น้ำประปาเพิ่มขึ้น	ประชาชนมีน้ำประปาใช้อุปโภคบริโภคอย่างทั่วถึง	กองช่าง
27	โครงการขยายเขตประปาส่วนภูมิภาคภายในหมู่บ้านซอยรัชตะวิถี 28 หมู่ที่ 10	เพื่อให้ประชาชนมีน้ำประปาใช้อุปโภคบริโภคอย่างทั่วถึง	ขยายเขตประปาส่วนภูมิภาค โดยการวางท่อน้ำประปา HDPE 110 มม. ระยะทางยาว 990.00 เมตร	444,000	444,000	444,000	-	-	จำนวนครัวเรือนที่ได้ใช้น้ำประปาเพิ่มขึ้น	ประชาชนมีน้ำประปาใช้อุปโภคบริโภคอย่างทั่วถึง	กองช่าง
28	โครงการขยายเขตประปาส่วนภูมิภาค ซอยรัชตะวิถี 26/2 หมู่ที่ 10	เพื่อให้ประชาชนมีน้ำประปาใช้อุปโภคบริโภคอย่างทั่วถึง	ขยายเขตประปาส่วนภูมิภาค โดยการวางท่อน้ำประปา HDPE 110 มม. ยาว 50 เมตร	30,000	30,000	30,000	-	-	จำนวนครัวเรือนที่ได้ใช้น้ำประปาเพิ่มขึ้น	ประชาชนมีน้ำประปาใช้อุปโภคบริโภคอย่างทั่วถึง	กองช่าง
29	โครงการขยายเขตประปาส่วนภูมิภาค ซอยรัชตะวิถี 26/4 หมู่ที่ 10	เพื่อให้ประชาชนมีน้ำประปาใช้อุปโภคบริโภคอย่างทั่วถึง	ขยายเขตประปาส่วนภูมิภาค โดยการวางท่อน้ำประปา HDPE 110 มม. ยาว 200 เมตร	130,000	130,000	130,000	-	-	จำนวนครัวเรือนที่ได้ใช้น้ำประปาเพิ่มขึ้น	ประชาชนมีน้ำประปาใช้อุปโภคบริโภคอย่างทั่วถึง	กองช่าง
30	โครงการขยายเขตประปาส่วนภูมิภาค ซอยหมู่บ้านพรสกุล 3 หมู่ที่ 10	เพื่อให้ประชาชนมีน้ำประปาใช้อุปโภคบริโภคอย่างทั่วถึง	ขยายเขตประปาส่วนภูมิภาค ระยะทางยาว 360 เมตร	280,000	280,000	280,000	-	-	จำนวนครัวเรือนที่ได้ใช้น้ำประปาเพิ่มขึ้น	ประชาชนมีน้ำประปาใช้อุปโภคบริโภคอย่างทั่วถึง	กองช่าง
31	โครงการขยายเขตประปาส่วนภูมิภาค สายหน้าบ้านครูศรี-หน้าบ้านลุงจาง หมู่ที่ 11	เพื่อให้ประชาชนมีน้ำประปาใช้อุปโภคบริโภคอย่างทั่วถึง	ขยายเขตประปาส่วนภูมิภาค ระยะทางยาว 1,600 เมตร	880,000	880,000	880,000	-	-	จำนวนครัวเรือนที่ได้ใช้น้ำประปาเพิ่มขึ้น	ประชาชนมีน้ำประปาใช้อุปโภคบริโภคอย่างทั่วถึง	กองช่าง

รายละเอียดโครงการพัฒนา

แผนพัฒนาท้องถิ่น (พ.ศ. 2566 – 2570)

เทศบาลตำบลปากห้วย อำเภออรัญประเทศ จังหวัดสระแก้ว

แบบ ผ. 02

ที่	โครงการ	วัตถุประสงค์	เป้าหมาย (ผลผลิตของโครงการ)	งบประมาณ					ตัวชี้วัด (KPI)	ผลที่คาดว่าจะ จะได้รับ	หน่วยงานรับ ผิด ชอบหลัก
				2566 (บาท)	2567 (บาท)	2568 (บาท)	2569 (บาท)	2570 (บาท)			
32	โครงการขยายเขตประปา ส่วนภูมิภาค จากบ้านครู ศรี-ผข.ชูศรี สังข์ประสาท หมู่ที่ 11	เพื่อให้ประชาชน มีน้ำประปาใช้ อุปโภคบริโภค อย่างทั่วถึง	ขยายเขตประปาสวนภูมิภาค โดยการวาง ท่อน้ำประปา HDPE 110 มม. พร้อมติดตั้ง ป้ายโครงการ จำนวน 1 ป้าย (ตาม รายละเอียดและแบบแปลนที่การประปา ส่วนภูมิภาคกำหนด)	500,000	500,000	500,000	-	-	จำนวน ครัวเรือนที่ได้ ใช้น้ำประปา เพิ่มขึ้น	ประชาชนมี น้ำประปาใช้ อุปโภคบริโภค อย่างทั่วถึง	กองช่าง
33	โครงการขยายเขตประปา ส่วนภูมิภาค ซอยเทวาริราช 2 หมู่ที่ 11	เพื่อให้ประชาชนมี น้ำประปาใช้ อุปโภคบริโภค อย่างทั่วถึง	ขยายเขตประปาสวนภูมิภาค โดยการวาง ท่อน้ำประปา HDPE 110 มม. ยาว 1,800 เมตร	1,354,000	1,354,000	1,354,000	-	-	จำนวน ครัวเรือนที่ได้ ใช้น้ำประปา เพิ่มขึ้น	ประชาชนมี น้ำประปาใช้ อุปโภคบริโภค อย่างทั่วถึง	กองช่าง
รวม 33 โครงการ											

รายละเอียดโครงการพัฒนา

แผนพัฒนาท้องถิ่น (พ.ศ. 2566 – 2570)

เทศบาลตำบลปากห้วย อำเภออรัญประเทศ จังหวัดสระแก้ว

แบบ ผ. 02

4. ลานกีฬาและสนามกีฬา

ที่	โครงการ	วัตถุประสงค์	เป้าหมาย (ผลผลิตของโครงการ)	งบประมาณ					ตัวชี้วัด (KPI)	ผลที่คาดว่าจะได้รับ	หน่วยงานรับผิดชอบหลัก
				2566 (บาท)	2567 (บาท)	2568 (บาท)	2569 (บาท)	2570 (บาท)			
1	โครงการก่อสร้างลานกีฬา หมู่ที่ 1	เพื่อส่งเสริมให้เด็กเยาวชน และประชาชนได้ออกกำลังกายและเล่นกีฬา สร้างเสริมสุขภาพ	ก่อสร้างลานกีฬาอเนกประสงค์ ขนาดกว้าง 30.00 เมตร ยาว 40.00 เมตร	800,000	800,000	800,000	-	-	ลานกีฬาอเนกประสงค์ จำนวน 1 แห่ง	เด็ก เยาวชน และประชาชนได้ใช้เวลาว่างให้เกิดประโยชน์ มีสุขภาพร่างกายแข็งแรง	กองช่าง
2	โครงการก่อสร้างลานกีฬา หมู่ที่ 2	เพื่อส่งเสริมให้เด็กเยาวชน และประชาชนได้ออกกำลังกายและเล่นกีฬา สร้างเสริมสุขภาพ	ก่อสร้างลานกีฬาอเนกประสงค์ ขนาดกว้าง 30.00 เมตร ยาว 40.00 เมตร	800,000	800,000	800,000	-	-	ลานกีฬาอเนกประสงค์ จำนวน 1 แห่ง	เด็ก เยาวชน และประชาชนได้ใช้เวลาว่างให้เกิดประโยชน์ มีสุขภาพร่างกายแข็งแรง	กองช่าง
3	โครงการก่อสร้างลานกีฬา หมู่ที่ 3	เพื่อส่งเสริมให้เด็กเยาวชน และประชาชนได้ออกกำลังกายและเล่นกีฬา สร้างเสริมสุขภาพ	ก่อสร้างลานกีฬาอเนกประสงค์ ขนาดกว้าง 30.00 เมตร ยาว 40.00 เมตร	800,000	800,000	800,000	-	-	ลานกีฬาอเนกประสงค์ จำนวน 1 แห่ง	เด็ก เยาวชน และประชาชนได้ใช้เวลาว่างให้เกิดประโยชน์ มีสุขภาพร่างกายแข็งแรง	กองช่าง
4	โครงการก่อสร้างลานกีฬา หมู่ที่ 4	เพื่อส่งเสริมให้เด็กเยาวชน และประชาชนได้ออกกำลังกายและเล่นกีฬา สร้างเสริมสุขภาพ	ก่อสร้างลานกีฬาอเนกประสงค์ ขนาดกว้าง 30.00 เมตร ยาว 40.00 เมตร	800,000	800,000	800,000	-	-	ลานกีฬาอเนกประสงค์ จำนวน 1 แห่ง	เด็ก เยาวชน และประชาชนได้ใช้เวลาว่างให้เกิดประโยชน์ มีสุขภาพร่างกายแข็งแรง	กองช่าง

รายละเอียดโครงการพัฒนา

แผนพัฒนาท้องถิ่น (พ.ศ. 2566 – 2570)

เทศบาลตำบลปากห้วย อำเภออรัญประเทศ จังหวัดสระแก้ว

แบบ ผ. 02

ที่	โครงการ	วัตถุประสงค์	เป้าหมาย (ผลผลิตของโครงการ)	งบประมาณ					ตัวชี้วัด (KPI)	ผลที่คาดว่าจะได้รับ	หน่วยงานรับผิดชอบหลัก
				2566 (บาท)	2567 (บาท)	2568 (บาท)	2569 (บาท)	2570 (บาท)			
5	โครงการก่อสร้างลานกีฬา หมู่ที่ 5	เพื่อส่งเสริมให้เด็กเยาวชนและประชาชนได้ออกกำลังกายและเล่นกีฬา สร้างเสริมสุขภาพ	ก่อสร้างลานกีฬาอเนกประสงค์ ขนาดกว้าง 30.00 เมตร ยาว 40.00 เมตร	800,000	800,000	800,000	-	-	ลานกีฬาอเนกประสงค์ จำนวน 1 แห่ง	เด็กเยาวชนและประชาชนได้ใช้เวลาว่างให้เกิดประโยชน์ มีสุขภาพร่างกายแข็งแรง	กองช่าง
6	โครงการก่อสร้างลานกีฬา หมู่ที่ 6	เพื่อส่งเสริมให้เด็กเยาวชนและประชาชนได้ออกกำลังกายและเล่นกีฬา สร้างเสริมสุขภาพ	ก่อสร้างลานกีฬาอเนกประสงค์ ขนาดกว้าง 30.00 เมตร ยาว 40.00 เมตร	800,000	800,000	800,000	-	-	ลานกีฬาอเนกประสงค์ จำนวน 1 แห่ง	เด็กเยาวชนและประชาชนได้ใช้เวลาว่างให้เกิดประโยชน์ มีสุขภาพร่างกายแข็งแรง	กองช่าง
7	โครงการก่อสร้างลานกีฬา หมู่ที่ 7	เพื่อส่งเสริมให้เด็กเยาวชนและประชาชนได้ออกกำลังกายและเล่นกีฬา สร้างเสริมสุขภาพ	ก่อสร้างลานกีฬาอเนกประสงค์ ขนาดกว้าง 30.00 เมตร ยาว 40.00 เมตร	800,000	800,000	800,000	-	-	ลานกีฬาอเนกประสงค์ จำนวน 1 แห่ง	เด็กเยาวชนและประชาชนได้ใช้เวลาว่างให้เกิดประโยชน์ มีสุขภาพร่างกายแข็งแรง	กองช่าง
8	โครงการก่อสร้างลานกีฬา หมู่ที่ 8	เพื่อส่งเสริมให้เด็กเยาวชนและประชาชนได้ออกกำลังกายและเล่นกีฬา สร้างเสริมสุขภาพ	ก่อสร้างลานกีฬาอเนกประสงค์ ขนาดกว้าง 30.00 เมตร ยาว 40.00 เมตร	800,000	800,000	800,000	-	-	ลานกีฬาอเนกประสงค์ จำนวน 1 แห่ง	เด็กเยาวชนและประชาชนได้ใช้เวลาว่างให้เกิดประโยชน์ มีสุขภาพร่างกายแข็งแรง	กองช่าง

รายละเอียดโครงการพัฒนา

แผนพัฒนาท้องถิ่น (พ.ศ. 2566 – 2570)

เทศบาลตำบลปากห้วย อำเภออรัญประเทศ จังหวัดสระแก้ว

แบบ ผ. 02

ที่	โครงการ	วัตถุประสงค์	เป้าหมาย (ผลผลิตของโครงการ)	งบประมาณ					ตัวชี้วัด (KPI)	ผลที่คาดว่าจะได้รับ	หน่วยงานรับผิดชอบหลัก
				2566 (บาท)	2567 (บาท)	2568 (บาท)	2569 (บาท)	2570 (บาท)			
9	โครงการก่อสร้างลานกีฬา หมู่ที่ 9	เพื่อส่งเสริมให้เด็กเยาวชนและประชาชนได้ออกกำลังกายและเล่นกีฬา สร้างเสริมสุขภาพ	ก่อสร้างลานกีฬา อเนกประสงค์ ขนาดกว้าง 30.00 เมตร ยาว 40.00 เมตร	800,000	800,000	800,000	-	-	ลานกีฬา อเนกประสงค์ จำนวน 1 แห่ง	เด็ก เยาวชน และประชาชนได้ใช้เวลาว่างให้เกิดประโยชน์ มีสุขภาพร่างกายแข็งแรง	กองช่าง
10	โครงการก่อสร้างลานกีฬา หมู่ที่ 10	เพื่อส่งเสริมให้เด็กเยาวชนและประชาชนได้ออกกำลังกายและเล่นกีฬา สร้างเสริมสุขภาพ	ก่อสร้างลานกีฬา อเนกประสงค์ ขนาดกว้าง 30.00 เมตร ยาว 40.00 เมตร	800,000	800,000	800,000	-	-	ลานกีฬา อเนกประสงค์ จำนวน 1 แห่ง	เด็ก เยาวชน และประชาชนได้ใช้เวลาว่างให้เกิดประโยชน์ มีสุขภาพร่างกายแข็งแรง	กองช่าง
11	โครงการก่อสร้างลานกีฬา หมู่ที่ 11	เพื่อส่งเสริมให้เด็กเยาวชนและประชาชนได้ออกกำลังกายและเล่นกีฬา สร้างเสริมสุขภาพ	ก่อสร้างลานกีฬา อเนกประสงค์ ขนาดกว้าง 30.00 เมตร ยาว 40.00 เมตร	800,000	800,000	800,000	-	-	ลานกีฬา อเนกประสงค์ จำนวน 1 แห่ง	เด็ก เยาวชน และประชาชนได้ใช้เวลาว่างให้เกิดประโยชน์ มีสุขภาพร่างกายแข็งแรง	กองช่าง
12	โครงการก่อสร้างอาคารสนามกีฬา หมู่ที่ 7	เพื่อส่งเสริมให้เด็กเยาวชนและประชาชนได้ออกกำลังกายและเล่นกีฬา	ก่อสร้างอาคารสนามกีฬาคว้าง 25.00 เมตร ยาว 35.00 เมตร	9,999,000	9,999,000	9,999,000	-	-	อาคารสนามกีฬา จำนวน 1 แห่ง	เด็ก เยาวชน และประชาชนใช้เวลาว่างให้เกิดประโยชน์ มีสุขภาพร่างกายแข็งแรง	กองช่าง

รายละเอียดโครงการพัฒนา

แบบ ผ. 02

แผนพัฒนาท้องถิ่น (พ.ศ. 2566 – 2570)

เทศบาลตำบลปากห้วย อำเภออรัญประเทศ จังหวัดสระแก้ว

ที่	โครงการ	วัตถุประสงค์	เป้าหมาย (ผลผลิตของโครงการ)	งบประมาณ					ตัวชี้วัด (KPI)	ผลที่คาดว่าจะได้รับ	หน่วยงาน รับผิดชอบหลัก
				2566 (บาท)	2567 (บาท)	2568 (บาท)	2569 (บาท)	2570 (บาท)			
13	โครงการก่อสร้างอาคารสนามกีฬา หมู่ที่ 9	เพื่อส่งเสริมให้เด็กเยาวชนและประชาชนได้ออกกำลังกายและเล่นกีฬา	ก่อสร้างอาคารสนามกีฬารายการกว้าง 25.00 เมตร ยาว 35.00 เมตร	9,999,000	9,999,000	9,999,000	-	-	อาคารสนามกีฬา จำนวน 1 แห่ง	เด็ก เยาวชน และประชาชนได้ใช้เวลาว่างให้เกิดประโยชน์ มีสุขภาพร่างกายแข็งแรง	กองช่าง
14	โครงการปรับปรุงซ่อมแซมลานกีฬาเอนกประสงค์ โรงเรียนบ้านปากห้วย หมู่ที่ 9	เพื่อส่งเสริมให้เด็กเยาวชนและประชาชนได้ออกกำลังกายและเล่นกีฬา	ทำการเทพื้นคอนกรีตเสริมเหล็ก หน้า 0.12 เมตร พื้นที่ไม่น้อยกว่า 335 ตร.ม. ทำการเทพื้นคอนกรีตเสริมเหล็ก หน้า 0.08 เมตร พื้นที่ไม่น้อยกว่า 273 ตร.ม. พร้อมลงสีผสมคอนกรีตและขัดมัน พื้นที่ไม่น้อยกว่า 608 ตร.ม. และงานตีเส้นสนาม พร้อมป้ายโครงการจำนวน 1 ป้าย (ตามรายละเอียดและแบบแปลนที่ทต.ปากห้วยกำหนด)	294,000	294,000	294,000	-	-	ลานกีฬาเอนกประสงค์ จำนวน 1 แห่ง	เด็ก เยาวชน และประชาชนใช้เวลาว่างให้เกิดประโยชน์ มีสุขภาพร่างกายแข็งแรง	กองช่าง
15	โครงการก่อสร้างอาคารสนามกีฬาในร่ม สวนอินทร์นฤมิต หมู่ที่ 7	เพื่อส่งเสริมให้เด็กเยาวชนและประชาชนได้ออกกำลังกายและเล่นกีฬา	โดยทำการก่อสร้างอาคารสนามกีฬาในร่ม ขนาดกว้าง 25.00 เมตร ยาว 35.00 เมตร จำนวน 1 หลัง	4,900,000	4,900,000	4,900,000	-	-	อาคารสนามกีฬาในร่ม จำนวน 1 แห่ง	เด็ก เยาวชน และประชาชนได้ใช้เวลาว่างให้เกิดประโยชน์ มีสุขภาพร่างกายแข็งแรง	กองช่าง
16	โครงการก่อสร้างสนามฟุตบอลภายใน ร.ร.บ้านทต.เจริญ หมู่ที่ 5	เพื่อส่งเสริมให้เด็กเยาวชนและประชาชนได้ออกกำลังกายและเล่นกีฬา สร้างเสริมสุขภาพ	ก่อสร้างสนามฟุตบอลภายในโรงเรียนบ้านทต.เจริญ (รายละเอียดและแบบแปลนตามที่ ทต.ปากห้วยกำหนด)	500,000	500,000	500,000	-	-	สนามฟุตบอล จำนวน 1 แห่ง	เด็ก เยาวชน และประชาชนได้ใช้เวลาว่างให้เกิดประโยชน์ มีสุขภาพร่างกายแข็งแรง	กองช่าง

รายละเอียดโครงการพัฒนา

แผนพัฒนาท้องถิ่น (พ.ศ. 2566 – 2570)

เทศบาลตำบลปากห้วย อำเภออรัญประเทศ จังหวัดสระแก้ว

แบบ ผ. 02

ที่	โครงการ	วัตถุประสงค์	เป้าหมาย (ผลผลิตของโครงการ)	งบประมาณ					ตัวชี้วัด (KPI)	ผลที่คาดว่าจะได้รับ	หน่วยงานรับผิดชอบหลัก
				2566 (บาท)	2567 (บาท)	2568 (บาท)	2569 (บาท)	2570 (บาท)			
17	โครงการก่อสร้างสนามกีฬาในร่ม สวนอินทรีนฤมิต หมู่ที่ 7 13/3 (1)	เพื่อส่งเสริมให้เด็กเยาวชน และประชาชนได้ออกกำลังกายและเล่นกีฬา สร้างเสริมสุขภาพ	ก่อสร้างอาคารสนามกีฬาในร่มขนาดกว้าง 25.00 เมตร ยาว 35.00 เมตร จำนวน 1 หลัง	9,076,000	9,076,000	9,076,000	-	-	อาคารสนามกีฬาในร่มจำนวน 1 หลัง	เด็ก เยาวชน และประชาชนได้ใช้เวลาว่างให้เกิดประโยชน์ มีสุขภาพร่างกายแข็งแรง	กองช่าง
18	โครงการสวนสาธารณะเชิงเกษตรตามแนวทางเศรษฐกิจพอเพียง สวนอินทรีนฤมิต หมู่ที่ 7 (ก่อสร้างสนามกีฬา สวนอินทรีนฤมิต)	เพื่อส่งเสริมให้เด็กเยาวชน และประชาชนได้ออกกำลังกายและเล่นกีฬา สร้างเสริมสุขภาพ	ก่อสร้างลานสนามกีฬา สวนอินทรีนฤมิต ขนาดกว้าง 27.00 เมตร ยาว 36.00 เมตร หนา 0.12 เมตร หรือปริมาณพื้นที่ไม่น้อยกว่า 972 ตร.เมตร	1,220,000	1,220,000	1,220,000	-	-	ลานสนามกีฬา สวนอินทรีนฤมิต จำนวน 1 หลัง	เด็ก เยาวชน และประชาชนได้ใช้เวลาว่างให้เกิดประโยชน์ มีสุขภาพร่างกายแข็งแรง	กองช่าง
รวม 18 โครงการ											

รายละเอียดโครงการพัฒนา

แผนพัฒนาท้องถิ่น (พ.ศ. 2566 – 2570)

เทศบาลตำบลปากห้วย อำเภออรัญประเทศ จังหวัดสระแก้ว

แบบ ผ. 02

5. เสี่ยงตามสายและหอกระจายข้าว

ที่	โครงการ	วัตถุประสงค์	เป้าหมาย (ผลผลิตของ โครงการ)	งบประมาณ					ตัวชี้วัด (KPI)	ผลที่คาดว่าจะ ได้รับ	หน่วยงานรับ ผิด ชอบหลัก
				2566 (บาท)	2567 (บาท)	2568 (บาท)	2569 (บาท)	2570 (บาท)			
1	โครงการก่อสร้างหอกระจายข้าว หมู่ที่ 1	เพื่อให้ประชาชนได้รับทราบ ข่าวสารทางราชการได้อย่าง ทั่วถึง	ก่อสร้างหอกระจาย ข้าวสูง 15.00 เมตร พร้อมอุปกรณ์และ เครื่องเสียงครบชุด	150,000	150,000	150,000	-	-	หอกระจายข้าว ประจำหมู่บ้าน จำนวน 1 แห่ง	ประชาชนได้ รับทราบข่าวสาร ทางราชการได้ อย่างทั่วถึง	กองช่าง
2	โครงการก่อสร้างหอกระจายข้าว หมู่ที่ 2	เพื่อให้ประชาชนได้รับทราบ ข่าวสารทางราชการได้อย่าง ทั่วถึง	ก่อสร้างหอกระจาย ข้าวสูง 15.00 เมตร พร้อมอุปกรณ์และ เครื่องเสียงครบชุด	150,000	150,000	150,000	-	-	หอกระจายข้าว ประจำหมู่บ้าน จำนวน 1 แห่ง	ประชาชนได้ รับทราบข่าวสาร ทางราชการได้ อย่างทั่วถึง	กองช่าง
3	โครงการก่อสร้างหอกระจายข้าว หมู่ที่ 3	เพื่อให้ประชาชนได้รับทราบ ข่าวสารทางราชการได้อย่าง ทั่วถึง	ก่อสร้างหอกระจาย ข้าวสูง 15.00 เมตร พร้อมอุปกรณ์และ เครื่องเสียงครบชุด	150,000	150,000	150,000	-	-	หอกระจายข้าว ประจำหมู่บ้าน จำนวน 1 แห่ง	ประชาชนได้ รับทราบข่าวสาร ทางราชการได้ อย่างทั่วถึง	กองช่าง
4	โครงการก่อสร้างหอกระจายข้าว หมู่ที่ 4	เพื่อให้ประชาชนได้รับทราบ ข่าวสารทางราชการได้อย่าง ทั่วถึง	ก่อสร้างหอกระจาย ข้าวสูง 15.00 เมตร พร้อมอุปกรณ์และ เครื่องเสียงครบชุด	150,000	150,000	150,000	-	-	หอกระจายข้าว ประจำหมู่บ้าน จำนวน 1 แห่ง	ประชาชนได้ รับทราบข่าวสาร ทางราชการได้ อย่างทั่วถึง	กองช่าง
5	โครงการก่อสร้างหอกระจายข้าว หมู่ที่ 5	เพื่อให้ประชาชนได้รับทราบ ข่าวสารทางราชการได้อย่าง ทั่วถึง	ก่อสร้างหอกระจาย ข้าวสูง 15.00 เมตร พร้อมอุปกรณ์และ เครื่องเสียงครบชุด	150,000	150,000	150,000	-	-	หอกระจายข้าว ประจำหมู่บ้าน จำนวน 1 แห่ง	ประชาชนได้ รับทราบข่าวสาร ทางราชการได้ อย่างทั่วถึง	กองช่าง

รายละเอียดโครงการพัฒนา

แผนพัฒนาท้องถิ่น (พ.ศ. 2566 – 2570)

แบบ ผ. 02

เทศบาลตำบลปากห้วย อำเภออรัญประเทศ จังหวัดสระแก้ว

ที่	โครงการ	วัตถุประสงค์	เป้าหมาย (ผลผลิตของ โครงการ)	งบประมาณ					ตัวชี้วัด (KPI)	ผลที่คาดว่าจะ ได้รับ	หน่วยงานรับ ผิด ชอบหลัก
				2566 (บาท)	2567 (บาท)	2568 (บาท)	2569 (บาท)	2570 (บาท)			
6	โครงการก่อสร้างหอกระจายข่าว หมู่ที่ 6	เพื่อให้ประชาชนได้รับทราบข่าวสารทางราชการได้อย่างทั่วถึง	ก่อสร้างหอกระจายข่าวสูง 15.00 เมตร พร้อมอุปกรณ์และเครื่องเสียงครบชุด	150,000	150,000	150,000	-	-	หอกระจายข่าวประจำหมู่บ้าน จำนวน 1 แห่ง	ประชาชนได้รับทราบข่าวสารทางราชการได้อย่างทั่วถึง	กองช่าง
7	โครงการก่อสร้างหอกระจายข่าว หมู่ที่ 7	เพื่อให้ประชาชนได้รับทราบข่าวสารทางราชการได้อย่างทั่วถึง	ก่อสร้างหอกระจายข่าวสูง 15.00 เมตร พร้อมอุปกรณ์และเครื่องเสียงครบชุด	150,000	150,000	150,000	-	-	หอกระจายข่าวประจำหมู่บ้าน จำนวน 1 แห่ง	ประชาชนได้รับทราบข่าวสารทางราชการได้อย่างทั่วถึง	กองช่าง
8	โครงการก่อสร้างหอกระจายข่าว หมู่ที่ 8	เพื่อให้ประชาชนได้รับทราบข่าวสารทางราชการได้อย่างทั่วถึง	ก่อสร้างหอกระจายข่าวสูง 15.00 เมตร พร้อมอุปกรณ์และเครื่องเสียงครบชุด	150,000	150,000	150,000	-	-	หอกระจายข่าวประจำหมู่บ้าน จำนวน 1 แห่ง	ประชาชนได้รับทราบข่าวสารทางราชการได้อย่างทั่วถึง	กองช่าง
9	โครงการก่อสร้างหอกระจายข่าว หมู่ที่ 9	เพื่อให้ประชาชนได้รับทราบข่าวสารทางราชการได้อย่างทั่วถึง	ก่อสร้างหอกระจายข่าวสูง 15.00 เมตร พร้อมอุปกรณ์และเครื่องเสียงครบชุด	150,000	150,000	150,000	-	-	หอกระจายข่าวประจำหมู่บ้าน จำนวน 1 แห่ง	ประชาชนได้รับทราบข่าวสารทางราชการได้อย่างทั่วถึง	กองช่าง
10	โครงการก่อสร้างหอกระจายข่าว หมู่ที่ 10	เพื่อให้ประชาชนได้รับทราบข่าวสารทางราชการได้อย่างทั่วถึง	ก่อสร้างหอกระจายข่าวสูง 15.00 เมตร พร้อมอุปกรณ์และเครื่องเสียงครบชุด	150,000	150,000	150,000	-	-	หอกระจายข่าวประจำหมู่บ้าน จำนวน 1 แห่ง	ประชาชนได้รับทราบข่าวสารทางราชการได้อย่างทั่วถึง	กองช่าง

รายละเอียดโครงการพัฒนา

แผนพัฒนาท้องถิ่น (พ.ศ. 2566 – 2570)

แบบ ผ. 02

เทศบาลตำบลปากห้วย อำเภออรัญประเทศ จังหวัดสระแก้ว

ที่	โครงการ	วัตถุประสงค์	เป้าหมาย (ผลผลิตของ โครงการ)	งบประมาณ					ตัวชี้วัด (KPI)	ผลที่คาดว่าจะ ได้รับ	หน่วยงานรับ ผิด ชอบหลัก
				2566 (บาท)	2567 (บาท)	2568 (บาท)	2569 (บาท)	2570 (บาท)			
11	โครงการก่อสร้างหอกระจายข่าว หมู่ที่ 11	เพื่อให้ประชาชนได้รับทราบ ข่าวสารทางราชการได้อย่าง ทั่วถึง	ก่อสร้างหอ กระจายข่าวสูง 15.00 เมตร พร้อมอุปกรณ์และ เครื่องเสียงครบชุด	150,000	150,000	150,000	-	-	หอกระจายข่าว ประจำหมู่บ้าน จำนวน 1 แห่ง	ประชาชนได้ รับทราบข่าวสาร ทางราชการได้ อย่างทั่วถึง	กองช่าง
รวม 11 โครงการ											

6. ศาลาประชาคม/ศาลาอเนกประสงค์

ที่	โครงการ	วัตถุประสงค์	เป้าหมาย (ผลผลิตของโครงการ)	งบประมาณ					ตัวชี้วัด (KPI)	ผลที่คาดว่าจะได้รับ	หน่วยงานรับผิดชอบหลัก
				2566 (บาท)	2567 (บาท)	2568 (บาท)	2569 (บาท)	2570 (บาท)			
1	โครงการปรับปรุงซ่อมแซมศาลาประชาคม หมู่ที่ 6	ประชาชนสามารถใช้สถานที่เพื่อทำกิจกรรมร่วมกันภายในหมู่บ้าน/ตำบล	ปรับปรุงซ่อมแซมศาลาประชาคม อาคารกว้าง 8.00 เมตร ยาว 12.00 เมตร	500,000	500,000	500,000	-	-	ศาลาประชาคม จำนวน 1 แห่ง	ปรับปรุงซ่อมแซมศาลาประชาคมให้ดีขึ้น ประชาชนสามารถใช้ทำกิจกรรมร่วมกันในหมู่บ้าน	กองช่าง
2	โครงการทาสีคอนกรีตเสริมเหล็กทางเข้าศาลาประชาคมและบริเวณโดยรอบศาลาประชาคม หมู่ที่ 7	ประชาชนสามารถใช้สถานที่เพื่อทำกิจกรรมร่วมกันภายในหมู่บ้าน/ตำบล	ทำการทาสีคอนกรีต หนา 0.10 เมตร ขนาดพื้นที่ไม่น้อยกว่า 507.25 ตร.ม.	490,000	490,000	490,000	-	-	ศาลาประชาคม จำนวน 1 แห่ง	ปรับปรุงซ่อมแซมศาลาประชาคมให้ดีขึ้น ประชาชนสามารถใช้ทำกิจกรรมร่วมกันในหมู่บ้าน	กองช่าง
3	โครงการก่อสร้างศาลาอเนกประสงค์เทศบาลตำบลปากห้วย หมู่ที่ 2	ประชาชนสามารถใช้สถานที่เพื่อทำกิจกรรมร่วมกันภายในหมู่บ้าน/ตำบล	ก่อสร้างศาลาอเนกประสงค์เทศบาลตำบลปากห้วย ขนาดกว้าง 7.00 เมตร ยาว 9.00 เมตร	950,000	950,000	950,000	-	-	ศาลาประชาคม จำนวน 1 แห่ง	ต่อเติมศาลาประชาคมให้ดีขึ้น ประชาชนสามารถใช้ทำกิจกรรมร่วมกันในหมู่บ้าน	กองช่าง
4	โครงการปรับปรุงซ่อมแซมศาลาประชาคม หมู่ที่ 5	ประชาชนสามารถใช้สถานที่เพื่อทำกิจกรรมร่วมกันภายในหมู่บ้าน/ตำบล	ปรับปรุงซ่อมแซมศาลาประชาคม อาคารกว้าง 8.00 เมตร ยาว 12.00 เมตร	500,000	500,000	500,000	-	-	ศาลาประชาคม จำนวน 1 แห่ง	ปรับปรุงซ่อมแซมศาลาประชาคมให้ดีขึ้น ประชาชนสามารถใช้ทำกิจกรรมร่วมกันในหมู่บ้าน	กองช่าง
รวม 4 โครงการ											

รายละเอียดโครงการพัฒนา

แผนพัฒนาท้องถิ่น (พ.ศ. 2566 – 2570)

เทศบาลตำบลปากห้วย อำเภออรัญประเทศ จังหวัดสระแก้ว

แบบ ผ. 02

7. งานสถานศึกษา/โรงเรียน

ที่	โครงการ	วัตถุประสงค์	เป้าหมาย (ผลผลิตของโครงการ)	งบประมาณ					ตัวชี้วัด (KPI)	ผลที่คาดว่าจะได้รับ	หน่วยงาน รับผิดชอบหลัก
				2566 (บาท)	2567 (บาท)	2568 (บาท)	2569 (บาท)	2570 (บาท)			
1	ก่อสร้างอาคาร อเนกประสงค์ โรงเรียน บ้านปากห้วย	เพื่อให้โรงเรียนมี สถานที่ในการ ประกอบกิจกรรม	ก่อสร้างอาคารอเนกประสงค์ขนาดเล็ก มี ชั้นลอย (รหัส สน.ศท.ชั้นลอย) แบบตอก เสาเข็ม ขนาดเนื้อที่ 900 ตารางเมตร	6,088,900	6,088,900	6,088,900	-	-	อาคาร อเนกประสงค์ จำนวน 1 หลัง	โรงเรียนมีสถานที่ ในการประกอบ กิจกรรม	กอง การศึกษา
2	ก่อสร้างอาคาร 4 ชั้น 12 ห้องเรียน โรงเรียนบ้าน ปากห้วย	เพื่อให้โรงเรียนมี สถานที่เรียนที่มี มาตรฐาน	ก่อสร้างอาคารเรียน 4 ชั้น 12 ห้องเรียน (รหัส สน.ศท.4/12) แบบตอกเสาเข็ม ขนาดเนื้อที่ 1,608 ตารางเมตร	7,844,900	7,844,900	7,844,900	-	-	อาคารเรียน จำนวน 1 หลัง	โรงเรียนมีสถานที่ เรียนที่มี มาตรฐาน	กอง การศึกษา
3	โครงการปรับปรุงสถานที่ ออกกำลังกายของเด็กและ เยาวชนในตำบลปากห้วย โรงเรียนบ้านหนองผักนึ่ง	เพื่อให้เด็กและ เยาวชนในพื้นที่ที่มี สถานที่ออกกำลังกาย	ทำการก่อสร้างสนามตะกร้อ 1 คอร์ท ทำการก่อสร้างสนามเปตอง 2 คอร์ท ทำการก่อสร้างสนามวอลเลย์บอล 1 คอร์ท	219,000	219,000	219,000	-	-	สนามกีฬา จำนวน 3 สนาม	เด็กและเยาวชน ในพื้นที่มีสถานที่ ออกกำลังกาย	กอง การศึกษา
4	โครงการปรับปรุงอาคาร เรียน (อาคารไม้ยกพื้น) โรงเรียนบ้านปากห้วย หมู่ ที่ 9	เพื่อให้โรงเรียนมี สถานที่ในการจัดการ เรียนการสอน	ปรับปรุงอาคารเรียน (อาคารไม้ยกพื้น) ขนาดกว้าง 8.50 เมตร ยาว 36.00 เมตร	300,000	300,000	300,000	-	-	อาคารไม้ยก พื้น จำนวน 1 หลัง	โรงเรียนมีสถานที่ ในการจัดการ เรียนการสอน	กอง การศึกษา
5	โครงการก่อสร้างรั้วรอบ โรงเรียนบ้านปากห้วย หมู่ ที่ 9	เพื่อให้โรงเรียนมีภูมิ ทัศน์โดยรอบสะอาด สวยงาม เป็นสัดส่วน	รายละเอียดดังนี้ 1. ก่อสร้างรั้วตาข่ายผูก ขนาดยาว 590.00 เมตร สูง 2.00 เมตร 2. ก่อสร้างประตูรั้ว ขนาดกว้าง 6.50 เมตร สูง 2.00 เมตร 3. ก่อสร้างประตูรั้ว ขนาดกว้าง 8.50 เมตร สูง 2.00 เมตร	450,000	450,000	450,000	-	-	รั้วโรงเรียน โดยรอบ/ ประตูทางเข้า โรงเรียน จำนวน 2 แห่ง	โรงเรียนมีภูมิ ทัศน์โดยรอบ สะอาด สวยงาม เป็นสัดส่วน	กอง การศึกษา

รายละเอียดโครงการพัฒนา

แผนพัฒนาท้องถิ่น (พ.ศ. 2566 – 2570)

เทศบาลตำบลพากห้วย อำเภออรัญประเทศ จังหวัดสระแก้ว

แบบ ผ. 02

ที่	โครงการ	วัตถุประสงค์	เป้าหมาย (ผลผลิตของโครงการ)	งบประมาณ					ตัวชี้วัด (KPI)	ผลที่คาดว่าจะ จะได้รับ	หน่วยงานรับ ผิด ชอบหลัก
				2566 (บาท)	2567 (บาท)	2568 (บาท)	2569 (บาท)	2570 (บาท)			
6	โครงการขยายเขตไฟฟ้าแรงสูง โรงเรียนบ้านพากห้วย หมู่ที่ 9	เพื่อปรับปรุงหม้อแปลงไฟฟ้าให้มีกำลังไฟที่เหมาะสมกับการบริหารจัดการ ระบบการเรียนการสอน และเพื่อแก้ปัญหาาระบบกระแสไฟฟ้าไม่เพียงพอ	รายละเอียดดังนี้ ขยายเขตไฟฟ้าแรงสูง โรงเรียนบ้านพากห้วย ขนาด 50 KVA	400,000	400,000	400,000	-	-	หม้อแปลงไฟฟ้า ขนาด 50 KVA	โรงเรียนมีหม้อแปลงไฟฟ้าให้มีกำลังไฟที่เหมาะสมกับการบริหารจัดการ ระบบการเรียนการสอน และเพื่อแก้ปัญหาาระบบกระแสไฟฟ้าไม่เพียงพอ	กองการศึกษา
7	โครงการก่อสร้างสนามกีฬา โรงเรียนบ้านพากห้วย หมู่ที่ 9	เพื่อส่งเสริมให้เด็กเยาวชน และประชาชนได้ออกกำลังกายและเล่นกีฬา สร้างเสริมสุขภาพ	ก่อสร้างสนามกีฬาอเนกประสงค์พร้อมหลังคาโค้งทรงแสง ขนาดกว้าง 25.00 เมตร ยาว 35.00 เมตร	7,700,000	7,700,000	7,700,000	-	-	สนามกีฬาอเนกประสงค์จำนวน 1 แห่ง	เด็ก เยาวชน และประชาชนได้ใช้เวลาว่างให้เกิดประโยชน์ มีสุขภาพร่างกายแข็งแรง	กองการศึกษา
8	โครงการก่อสร้างบ้านพักครู โรงเรียนบ้านพากห้วย หมู่ที่ 9	-เพื่ออำนวยความสะดวกให้กับครูผู้สอนในด้านที่พักอาศัย -เพื่ออำนวยความสะดวกดูแล และการอำนวยความสะดวกในด้านต่างๆ -เพื่อจัดระเบียบบ้านพักครูให้เป็นสัดส่วน	ก่อสร้างบ้านพักครู ห้องแถว 4 ห้องยกพื้น ขนาดกว้าง 16.00 เมตร ยาว 9.50 เมตร	1,200,000	1,200,000	1,200,000	-	-	บ้านพักครูจำนวน 4 ห้อง	ครูผู้สอนมีบ้านพักอาศัย สะดวกต่อการเดินทางและอำนวยความสะดวกในด้านการบริหารการศึกษา	กองการศึกษา

รายละเอียดโครงการพัฒนา

แผนพัฒนาท้องถิ่น (พ.ศ. 2566 – 2570)

แบบ ผ. 02

เทศบาลตำบลปากห้วย อำเภออรัญประเทศ จังหวัดสระแก้ว

ที่	โครงการ	วัตถุประสงค์	เป้าหมาย (ผลผลิตของโครงการ)	งบประมาณ					ตัวชี้วัด (KPI)	ผลที่คาดว่าจะได้รับ	หน่วยงาน รับผิดชอบหลัก
				2566 (บาท)	2567 (บาท)	2568 (บาท)	2569 (บาท)	2570 (บาท)			
9	โครงการก่อสร้างเสาธงโรงเรียนบ้านปากห้วย หมู่ที่ 9	เพื่อแสดงสัญลักษณ์ความเป็นชาติไทยปลูกฝังความรักชาติ	ก่อสร้างเสาธง ความสูง 11 เมตร	140,000	140,000	140,000	-	-	เสาธงชาติ จำนวน 1 แห่ง	โรงเรียนบ้านปากห้วย มีเสาธงชาติที่แสดง สัญลักษณ์ความเป็น ชาติไทยปลูกฝังความ รักชาติ	กอง การศึกษา
10	โครงการก่อสร้างอาคารสนามในร่ม โรงเรียนบ้านปากห้วย หมู่ที่ 9	เพื่อส่งเสริมให้เด็กเยาวชน และประชาชนได้ออกกำลังกายและเล่นกีฬา สร้างเสริมสุขภาพ	โดยทำการก่อสร้างอาคารสนามกีฬาในร่ม ขนาดกว้าง 25.00 เมตร ยาว 35.00 เมตร จำนวน 1 หลัง	4,900,000	4,900,000	4,900,000	-	-	อา ค า ร สนามกีฬา ใน ร ่ม จำนวน 1 หลัง	เด็ก เยาวชน และ ประชาชนได้ใช้เวลา ว่างให้เกิดประโยชน์ มีสุขภาพร่างกาย แข็งแรง	-กอง การศึกษา -กองช่าง
11	โครงการก่อสร้างอาคารเรียน สปช. 2/28 ขนาด 3 ชั้น 8 ห้องเรียน ใต้ถุนโล่ง บ้านไต่ทางชั้น 2 ทาง	เพื่อให้โรงเรียนบ้านปากห้วยมีอาคารสถานที่ของโรงเรียนเพียงพอต่อการจัดการเรียนการสอนและจัดกิจกรรม	ทำการก่อสร้างอาคาร ขนาด 3 ชั้น 8 ห้องเรียน ใต้ถุนโล่ง บ้านไต่ทางชั้น 2 ทาง ขนาดกว้าง 9.40 เมตร ยาว 40.00 เมตร จำนวน 1 หลัง	8,426,000	8,426,000	8,426,000	-	-	อา ค า ร เรียน ขนาด 3 ชั้น 8 ห้องเรียน จำนวน 1 หลัง	โรงเรียนบ้านปากห้วย มีอาคารสถานที่ของ โรงเรียนเพียงพอต่อ การจัดการเรียนการ สอนและจัดกิจกรรม	-กอง การศึกษา -กองช่าง
12	โครงการปรับปรุงอาคารเรียน 8 ห้องเรียน โรงเรียนบ้านปากห้วย หมู่ที่ 9	เพื่อให้โรงเรียนบ้านปากห้วยมีอาคารสถานที่ของโรงเรียนเพียงพอต่อการจัดการเรียนการสอนและจัดกิจกรรม	โดยทำการติดตั้งหลังคาเหล็กพร้อม แผ่นหลังคาชนิดใส พร้อมท่อระบายน้ำฝน พร้อมป้ายโครงการจำนวน 1 ป้าย (ตามรายละเอียดและแบบแปลนที่ ทต.ปากห้วยกำหนด)	600,000	600,000	600,000	-	-	อา ค า ร เรียน ขนาด 8 ห้องเรียน จำนวน 1 หลัง	โรงเรียนบ้านปากห้วย มีอาคารสถานที่ของ โรงเรียนเพียงพอต่อ การจัดการเรียนการ สอนและจัดกิจกรรม	-กอง การศึกษา -กองช่าง

รายละเอียดโครงการพัฒนา

แผนพัฒนาท้องถิ่น (พ.ศ. 2566 – 2570)

แบบ ผ. 02

เทศบาลตำบลปากห้วย อำเภออรัญประเทศ จังหวัดสระแก้ว

ที่	โครงการ	วัตถุประสงค์	เป้าหมาย (ผลผลิตของโครงการ)	งบประมาณ					ตัวชี้วัด (KPI)	ผลที่คาดว่าจะ ได้รับ	หน่วยงานรับ ผิด ชอบหลัก
				2566 (บาท)	2567 (บาท)	2568 (บาท)	2569 (บาท)	2570 (บาท)			
13	โครงการปรับปรุงอาคาร ศูนย์เด็กเล็ก โรงเรียน บ้านปากห้วย หมู่ที่ 9	เพื่อให้โรงเรียนบ้านปาก ห้วยมีอาคารสถานที่ของ โรงเรียนเพียงพอต่อการ จัดการเรียนการสอน และจัดกิจกรรม	โดยติดตั้งหลังคาเหล็กเมทัลชีสพร้อม รางระบายน้ำ พร้อมท่อระบายน้ำฝน พร้อมป้ายโครงการจำนวน 1 ป้าย (ตามรายละเอียดและแบบแปลนที่ ทต.ปากห้วยกำหนด)	294,000	294,000	294,000	-	-	อาคารศูนย์ เด็กเล็ก โรงเรียน บ้านปาก ห้วย จำนวน 1 หลัง	โรงเรียนบ้านปาก ห้วยมีอาคาร สถานที่ของ โรงเรียนเพียงพอ ต่อการจัดการ เรียนการสอน และจัดกิจกรรม	-กอง การศึกษา -กองช่าง
14	โครงการก่อสร้างบ้านพัก เจ้าหน้าที่แบบเรือนแถว 6 ห้อง โรงเรียนบ้านปาก ห้วย หมู่ที่ 9	-เพื่ออำนวยความสะดวก สะดวกให้กับครูผู้สอน ในด้านที่พักอาศัย -เพื่ออำนวยความสะดวก ควบคุมดูแล และการ อำนวยความสะดวกใน ด้านต่าง ๆ -เพื่อจัดระเบียบบ้านพัก ครูให้เป็นสัดส่วน	ก่อสร้างบ้านพักเจ้าหน้าที่แบบเรือน แถว 6 ห้อง ขนาดกว้าง 24.00 เมตร ยาว 12.00 เมตร	3,522,000	3,522,000	3,522,000	-	-	บ้านพัก เจ้าหน้าที่ แบบเรือน แถว 6 ห้อง	ครูผู้สอนมี บ้านพักอาศัย สะดวกต่อการ เดินทางและ อำนวยความสะดวก ในด้านการบริหาร การศึกษา	-กอง การศึกษา -กองช่าง
15	โครงการก่อสร้างอาคาร เรียน ขนาด 3 ชั้น โรงเรียนบ้านปากห้วย หมู่ที่ 9	เพื่อให้โรงเรียนมีสถานที่ เรียนที่มีมาตรฐาน	ก่อสร้างอาคารเรียน กว้าง 9.40 เมตร ยาว 40.00 เมตร	7,466,000	7,466,000	7,466,000	-	-	อาคาร เรียน จำนวน 1 หลัง	โรงเรียนมีสถานที่ เรียนที่มี มาตรฐาน	-กอง การศึกษา -กองช่าง
รวม 15 โครงการ											

รายละเอียดโครงการพัฒนา

แผนพัฒนาท้องถิ่น (พ.ศ. 2566 – 2570)

เทศบาลตำบลปากห้วย อำเภออรัญประเทศ จังหวัดสระแก้ว

แบบ ผ. 02

8. สิ่งก่อสร้างอื่น ๆ

ที่	โครงการ	วัตถุประสงค์	เป้าหมาย (ผลผลิตของโครงการ)	งบประมาณ					ตัวชี้วัด (KPI)	ผลที่คาดว่าจะได้รับ	หน่วยงานรับผิดชอบหลัก
				2566 (บาท)	2567 (บาท)	2568 (บาท)	2569 (บาท)	2570 (บาท)			
1	ก่อสร้างโรงสีข้าวพร้อมเครื่องสีข้าว สวนอินทร์นฤมิตร หมู่ที่ 7	เพื่อสนับสนุนการบริหารจัดการโครงการสวนสาธารณะเชิงเกษตรตามแนวทางเศรษฐกิจพอเพียงตำบลปากห้วย “สวนอินทร์นฤมิตร”	ก่อสร้างโรงสีข้าวพร้อมเครื่องสีข้าว ขนาดกว้าง 6.00 เมตร ยาว 8.00 เมตร	500,000	500,000	500,000	-	-	โรงสีข้าวพร้อมเครื่องสีข้าว จำนวน 1 แห่ง	ประชาชน และเกษตรกรมีโรงสีข้าวที่มีคุณภาพในพื้นที่ตำบลปากห้วย	กองช่าง
2	โครงการส่งเสริมแหล่งเรียนรู้ และท่องเที่ยวเชิงเกษตร สวนอินทร์นฤมิตร หมู่ที่ 7	เพื่อพัฒนาตำบลปากห้วยให้เป็นแหล่งท่องเที่ยวเชิงเกษตรและศึกษาดูงาน	ก่อสร้างอาคารศูนย์เรียนรู้ และจำหน่ายสินค้าทางการเกษตร ขนาดกว้าง 20.00 เมตร ยาว 36 เมตร	3,400,000	3,400,000	3,400,000	-	-	จำนวนผู้เข้าร่วมโครงการ	ตำบลปากห้วยเป็นแหล่งท่องเที่ยวเชิงเกษตรและศึกษาดูงานแห่งใหม่ในอำเภออรัญประเทศ	กองช่าง
3	โครงการก่อสร้างอาคารอเนกประสงค์ ณ สวนอินทร์นฤมิตร หมู่ที่ 7	เพื่อส่งเสริมการท่องเที่ยวและผลักดันตำบลปากห้วยให้เป็นแหล่งท่องเที่ยวแห่งใหม่	ก่อสร้างอาคารอเนกประสงค์ 1.ขนาดกว้าง 5.00 เมตร ยาว 8 เมตร จำนวน 3 หลัง 2.ขนาดกว้าง 6.00 เมตร ยาว 9.00 เมตร จำนวน 3 หลัง	1,600,000	1,600,000	1,600,000	-	-	จำนวนผู้เข้าร่วมโครงการ	ผลักดันตำบลปากห้วยให้เป็นแหล่งท่องเที่ยวแห่งใหม่และส่งเสริมแหล่งท่องเที่ยว เพิ่มรายได้ให้แก่ประชาชน	กองช่าง
4	โครงการก่อสร้างโรงผลิตนมโคพาสเจอร์ไรท์ ณ สวนอินทร์นฤมิตร หมู่ที่ 7	-เพื่อส่งเสริมเกษตรกรผู้เลี้ยงโคนม -เพื่อส่งเสริมสุขภาพเด็กและเยาวชนในพื้นที่	ก่อสร้างโรงผลิตนมโคพาสเจอร์ไรท์ ขนาดกว้าง 12.00 เมตร ยาว 20 เมตร	10,000,000	10,000,000	10,000,000	-	-	จำนวนผู้เข้าร่วมโครงการ	เด็กและเยาวชนในพื้นที่ตำบลปากห้วยมีสุขภาพร่างกายแข็งแรง	กองช่าง

รายละเอียดโครงการพัฒนา

แผนพัฒนาท้องถิ่น (พ.ศ. 2566 – 2570)

เทศบาลตำบลปากห้วย อำเภออรัญประเทศ จังหวัดสระแก้ว

แบบ ผ. 02

ที่	โครงการ	วัตถุประสงค์	เป้าหมาย (ผลผลิตของโครงการ)	งบประมาณ					ตัวชี้วัด (KPI)	ผลที่คาดว่าจะได้รับ	หน่วยงานรับผิดชอบหลัก
				2566 (บาท)	2567 (บาท)	2568 (บาท)	2569 (บาท)	2570 (บาท)			
5	โครงการก่อสร้างเตาเผาขยะชีวมวลภายในตำบลปากห้วย หมู่ที่ 5 (โรงเรียนบ้านทตเจริญ)	-เพื่อช่วยลดปริมาณก๊าซพิษในอากาศที่เกิดจากการเผาไหม้ขยะ -เพื่อลดปริมาณขยะ และมลพิษต่อสภาพแวดล้อม -เพื่อเป็นส่วนหนึ่งในการรักษาสุขภาพ แวดล้อม	ก่อสร้างเตาเผาขยะชีวมวล ขนาดกว้าง 1.20 เมตร ยาว 1.50 เมตร สูง 2.30 เมตร	380,000	380,000	380,000	-	-	เตาเผาขยะชีวมวล จำนวน 1 แห่ง	- ตำบลปากห้วยมีการบริหารจัดการขยะที่ดี ช่วยลดปริมาณก๊าซพิษในอากาศที่เกิดจากการเผาไหม้ - ตำบลปากห้วยมีสภาพแวดล้อมที่ดี มลพิษในอากาศลดลง	กองช่าง
6	โครงการก่อสร้างเตาเผาขยะชีวมวลภายในตำบลปากห้วย หมู่ที่ 9 (โรงเรียนบ้านปากห้วย)	-เพื่อช่วยลดปริมาณก๊าซพิษในอากาศที่เกิดจากการเผาไหม้ขยะ -เพื่อลดปริมาณขยะ และมลพิษต่อสภาพแวดล้อม -เพื่อเป็นส่วนหนึ่งในการรักษาสุขภาพ แวดล้อม	ก่อสร้างเตาเผาขยะชีวมวล ขนาดกว้าง 1.20 เมตร ยาว 1.50 เมตร สูง 2.30 เมตร	380,000	380,000	380,000	-	-	เตาเผาขยะชีวมวล จำนวน 1 แห่ง	- ตำบลปากห้วยมีการบริหารจัดการขยะที่ดี ช่วยลดปริมาณก๊าซพิษในอากาศที่เกิดจากการเผาไหม้ - ตำบลปากห้วยมีสภาพแวดล้อมที่ดี มลพิษในอากาศลดลง	กองช่าง
7	โครงการก่อสร้างเตาเผาขยะชีวมวลภายในตำบลปากห้วย หมู่ที่ 10 (โรงเรียนบ้านหนองผักนึ่ง)	-เพื่อช่วยลดปริมาณก๊าซพิษในอากาศที่เกิดจากการเผาไหม้ขยะ -เพื่อลดปริมาณขยะ และมลพิษต่อสภาพแวดล้อม -เพื่อเป็นส่วนหนึ่งในการรักษาสุขภาพ แวดล้อม	ก่อสร้างเตาเผาขยะชีวมวล ขนาดกว้าง 1.20 เมตร ยาว 1.50 เมตร สูง 2.30 เมตร	380,000	380,000	380,000	-	-	เตาเผาขยะชีวมวล จำนวน 1 แห่ง	- ตำบลปากห้วยมีการบริหารจัดการขยะที่ดี ช่วยลดปริมาณก๊าซพิษในอากาศที่เกิดจากการเผาไหม้ - ตำบลปากห้วยมีสภาพแวดล้อมที่ดี มลพิษในอากาศลดลง	กองช่าง

รายละเอียดโครงการพัฒนา

แผนพัฒนาท้องถิ่น (พ.ศ. 2566 – 2570)

เทศบาลตำบลปากห้วย อำเภออรัญประเทศ จังหวัดสระแก้ว

แบบ ผ. 02

ที่	โครงการ	วัตถุประสงค์	เป้าหมาย (ผลผลิตของโครงการ)	งบประมาณ					ตัวชี้วัด (KPI)	ผลที่คาดว่าจะได้รับ	หน่วยงานรับผิดชอบหลัก
				2566 (บาท)	2567 (บาท)	2568 (บาท)	2569 (บาท)	2570 (บาท)			
8	โครงการก่อสร้างเตาเผาขยะชีวมวลภายในตำบลปากห้วย หมู่ที่ 7 (สำนักงานเทศบาลตำบลปากห้วย)	-เพื่อช่วยลดปริมาณก๊าซพิษในอากาศที่เกิดจากการเผาไหม้ขยะ -เพื่อลดปริมาณขยะ และมลพิษต่อสภาพแวดล้อม -เพื่อเป็นส่วนหนึ่งในการรักษาสุขภาพ แวดล้อม	ก่อสร้างเตาเผาขยะชีวมวลขนาดกว้าง 1.20 เมตร ยาว 1.50 เมตร สูง 2.30 เมตร	380,000	380,000	380,000	-	-	เตาเผาขยะชีวมวล จำนวน 1 แห่ง	- ตำบลปากห้วยมีการบริหารจัดการขยะที่ดี ช่วยลดปริมาณก๊าซพิษในอากาศที่เกิดจากการเผาไหม้ - ตำบลปากห้วยมีสภาพแวดล้อมที่ดี มลพิษในอากาศลดลง	กองช่าง
9	โครงการก่อสร้างเพิงพักหมู่ที่ 7 (สวนอินทรีนฤมิต) หมู่ที่ 7	เพื่อก่อสร้างเพิงพักให้กับคนงานหรือประชาชนที่เข้าร่วมโครงการสวนสาธารณะเชิงเกษตร	ทำการก่อสร้างเพิงพัก ขนาดกว้าง 3.00 เมตร ยาว 4.00 เมตร จำนวน 2.00 หลัง	132,000	132,000	132,000	-	-	เพิงพัก จำนวน 2 หลัง	- สวนสาธารณะเชิงเกษตร (สวนอินทรีนฤมิต) มีเพิงพักให้กับคนงานหรือประชาชนที่เข้าร่วมโครงการสวนสาธารณะเชิงเกษตร เพื่อเพิ่มประสิทธิภาพของโครงการฯ	กองช่าง
10	โครงการก่อสร้างเสาธงชาติและเสาธงกีฬาภายในสนามกีฬาสวนอินทรีนฤมิต หมู่ที่ 7 (สวนอินทรีนฤมิต)	เพื่อก่อสร้างเสาธงและเสาธงกีฬาให้กับสวนสาธารณะเชิงเกษตร (สวนอินทรีนฤมิต)	- ก่อสร้างเสาธงสำหรับธงกีฬา สูง 6.00 เมตร จำนวน 12 ต้น - ก่อสร้างเสาธงสำหรับธงกีฬา สูง 8.00 เมตร จำนวน 2 ต้น - ก่อสร้างเสาธงสำหรับธงชาติ สูง 9.00 เมตร จำนวน 1 ต้น	152,000	152,000	152,000	-	-	เสาธงและเสาธงกีฬา จำนวน 15 ต้น	- สวนสาธารณะเชิงเกษตร (สวนอินทรีนฤมิต) มีเสาธงและเสาธงกีฬาให้กับสวนสาธารณะเชิงเกษตร (สวนอินทรีนฤมิต) เพื่อเพิ่มประสิทธิภาพของโครงการฯ	กองช่าง

รายละเอียดโครงการพัฒนา

แผนพัฒนาท้องถิ่น (พ.ศ. 2566 – 2570)

เทศบาลตำบลปากห้วย อำเภออรัญประเทศ จังหวัดสระแก้ว

แบบ ผ. 02

ที่	โครงการ	วัตถุประสงค์	เป้าหมาย (ผลผลิตของโครงการ)	งบประมาณ					ตัวชี้วัด (KPI)	ผลที่คาดว่าจะได้รับ	หน่วยงานรับผิดชอบหลัก
				2566 (บาท)	2567 (บาท)	2568 (บาท)	2569 (บาท)	2570 (บาท)			
11	โครงการก่อสร้างเตาเผาขยะชีวมวล หมู่ที่ 1 บ้านปากห้วย	-เพื่อช่วยลดปริมาณก๊าซพิษในอากาศที่เกิดจากการเผาไหม้ขยะ -เพื่อลดปริมาณขยะ และมลพิษต่อสภาพแวดล้อม -เพื่อเป็นส่วนหนึ่งในการรักษาสุขภาพ แวดล้อม	ก่อสร้างเตาเผาขยะชีวมวล ขนาดกว้าง 1.20 เมตร ยาว 1.50 เมตร สูง 2.30 เมตร	380,000	380,000	380,000	-	-	เตาเผาขยะชีวมวล จำนวน 1 แห่ง	- ตำบลปากห้วยมีการบริหารจัดการขยะที่ดี ช่วยลดปริมาณก๊าซพิษในอากาศที่เกิดจากการเผาไหม้ - ตำบลปากห้วยมีสภาพแวดล้อมที่ดี มลพิษในอากาศลดลง	กองช่าง
12	โครงการก่อสร้างเตาเผาขยะชีวมวล หมู่ที่ 2 บ้านปากห้วย	-เพื่อช่วยลดปริมาณก๊าซพิษในอากาศที่เกิดจากการเผาไหม้ขยะ -เพื่อลดปริมาณขยะ และมลพิษต่อสภาพแวดล้อม -เพื่อเป็นส่วนหนึ่งในการรักษาสุขภาพ แวดล้อม	ก่อสร้างเตาเผาขยะชีวมวล ขนาดกว้าง 1.20 เมตร ยาว 1.50 เมตร สูง 2.30 เมตร	380,000	380,000	380,000	-	-	เตาเผาขยะชีวมวล จำนวน 1 แห่ง	- ตำบลปากห้วยมีการบริหารจัดการขยะที่ดี ช่วยลดปริมาณก๊าซพิษในอากาศที่เกิดจากการเผาไหม้ - ตำบลปากห้วยมีสภาพแวดล้อมที่ดี มลพิษในอากาศลดลง	กองช่าง
13	โครงการก่อสร้างเตาเผาขยะชีวมวล หมู่ที่ 3 บ้านหนองผักนึ่ง	-เพื่อช่วยลดปริมาณก๊าซพิษในอากาศที่เกิดจากการเผาไหม้ขยะ -เพื่อลดปริมาณขยะ และมลพิษต่อสภาพแวดล้อม -เพื่อเป็นส่วนหนึ่งในการรักษาสุขภาพ แวดล้อม	ก่อสร้างเตาเผาขยะชีวมวล ขนาดกว้าง 1.20 เมตร ยาว 1.50 เมตร สูง 2.30 เมตร	380,000	380,000	380,000	-	-	เตาเผาขยะชีวมวล จำนวน 1 แห่ง	- ตำบลปากห้วยมีการบริหารจัดการขยะที่ดี ช่วยลดปริมาณก๊าซพิษในอากาศที่เกิดจากการเผาไหม้ - ตำบลปากห้วยมีสภาพแวดล้อมที่ดี มลพิษในอากาศลดลง	กองช่าง

รายละเอียดโครงการพัฒนา

แผนพัฒนาท้องถิ่น (พ.ศ. 2566 – 2570)

เทศบาลตำบลปากห้วย อำเภอรัญประเทศ จังหวัดสระแก้ว

แบบ ผ. 02

ที่	โครงการ	วัตถุประสงค์	เป้าหมาย (ผลผลิตของโครงการ)	งบประมาณ					ตัวชี้วัด (KPI)	ผลที่คาดว่าจะ จะได้รับ	หน่วยงานรับ ผิด ชอบหลัก
				2566 (บาท)	2567 (บาท)	2568 (บาท)	2569 (บาท)	2570 (บาท)			
14	โครงการก่อสร้างเตาเผาขยะ ชีวมวล หมู่ที่ 4 บ้านกุดแต่	-เพื่อช่วยลดปริมาณก๊าซพิษ ในอากาศที่เกิดจากการเผา ไหม้ขยะ -เพื่อลดปริมาณขยะ และ มลพิษต่อสภาพ แวดล้อม -เพื่อเป็นส่วนหนึ่งในการ รักษาสุขภาพ แวดล้อม	ก่อสร้างเตาเผาขยะชีวมวล ขนาดกว้าง 1.20 เมตร ยาว 1.50 เมตร สูง 2.30 เมตร	380,000	380,000	380,000	-	-	เตาเผาขยะชี วมวล จำนวน 1 แห่ง	- ตำบลปากห้วยมีการ บริหารจัดการขยะที่ดี ช่วยลดปริมาณก๊าซ พิษในอากาศที่เกิด จากการเผาไหม้ - ตำบลปากห้วยมี สภาพแวดล้อมที่ดี มลพิษในอากาศลดลง	กองช่าง
15	โครงการก่อสร้างเตาเผาขยะ ชีวมวล หมู่ที่ 5 บ้านทตเจริญ	-เพื่อช่วยลดปริมาณก๊าซพิษ ในอากาศที่เกิดจากการเผา ไหม้ขยะ -เพื่อลดปริมาณขยะ และ มลพิษต่อสภาพ แวดล้อม -เพื่อเป็นส่วนหนึ่งในการ รักษาสุขภาพ แวดล้อม	ก่อสร้างเตาเผาขยะชีวมวล ขนาดกว้าง 1.20 เมตร ยาว 1.50 เมตร สูง 2.30 เมตร	380,000	380,000	380,000	-	-	เตาเผาขยะชี วมวล จำนวน 1 แห่ง	- ตำบลปากห้วยมีการ บริหารจัดการขยะที่ดี ช่วยลดปริมาณก๊าซ พิษในอากาศที่เกิด จากการเผาไหม้ - ตำบลปากห้วยมี สภาพแวดล้อมที่ดี มลพิษในอากาศลดลง	กองช่าง
16	โครงการก่อสร้างเตาเผาขยะ ชีวมวล หมู่ที่ 6 บ้านบุงแคน	-เพื่อช่วยลดปริมาณก๊าซพิษ ในอากาศที่เกิดจากการเผา ไหม้ขยะ -เพื่อลดปริมาณขยะ และ มลพิษต่อสภาพ แวดล้อม -เพื่อเป็นส่วนหนึ่งในการ รักษาสุขภาพ แวดล้อม	ก่อสร้างเตาเผาขยะชีวมวล ขนาดกว้าง 1.20 เมตร ยาว 1.50 เมตร สูง 2.30 เมตร	380,000	380,000	380,000	-	-	เตาเผาขยะชี วมวล จำนวน 1 แห่ง	- ตำบลปากห้วยมีการ บริหารจัดการขยะที่ดี ช่วยลดปริมาณก๊าซ พิษในอากาศที่เกิด จากการเผาไหม้ - ตำบลปากห้วยมี สภาพแวดล้อมที่ดี มลพิษในอากาศลดลง	กองช่าง

รายละเอียดโครงการพัฒนา

แผนพัฒนาท้องถิ่น (พ.ศ. 2566 – 2570)

เทศบาลตำบลปากห้วย อำเภอรัญประเทศ จังหวัดสระแก้ว

แบบ ผ. 02

ที่	โครงการ	วัตถุประสงค์	เป้าหมาย (ผลผลิตของโครงการ)	งบประมาณ					ตัวชี้วัด (KPI)	ผลที่คาดว่าจะได้รับ	หน่วยงานรับผิดชอบหลัก
				2566 (บาท)	2567 (บาท)	2568 (บาท)	2569 (บาท)	2570 (บาท)			
17	โครงการก่อสร้างเตาเผาขยะชีวมวล หมู่ที่ 7 บ้านนาเหล่านาประชาสรรค์	-เพื่อช่วยลดปริมาณก๊าซพิษในอากาศที่เกิดจากการเผาไหม้ขยะ -เพื่อลดปริมาณขยะ และมลพิษต่อสภาพแวดล้อม -เพื่อเป็นส่วนหนึ่งในการรักษาสุขภาพ แวดล้อม	ก่อสร้างเตาเผาขยะชีวมวล ขนาดกว้าง 1.20 เมตร ยาว 1.50 เมตร สูง 2.30 เมตร	380,000	380,000	380,000	-	-	เตาเผาขยะชีวมวล จำนวน 1 แห่ง	- ตำบลปากห้วยมีการบริหารจัดการขยะที่ดี ช่วยลดปริมาณก๊าซพิษในอากาศที่เกิดจากการเผาไหม้ - ตำบลปากห้วยมีสภาพแวดล้อมที่ดี มลพิษในอากาศลดลง	กองช่าง
18	โครงการก่อสร้างเตาเผาขยะชีวมวล หมู่ที่ 8 บ้านสวนอุดม	-เพื่อช่วยลดปริมาณก๊าซพิษในอากาศที่เกิดจากการเผาไหม้ขยะ -เพื่อลดปริมาณขยะ และมลพิษต่อสภาพแวดล้อม -เพื่อเป็นส่วนหนึ่งในการรักษาสุขภาพ แวดล้อม	ก่อสร้างเตาเผาขยะชีวมวล ขนาดกว้าง 1.20 เมตร ยาว 1.50 เมตร สูง 2.30 เมตร	380,000	380,000	380,000	-	-	เตาเผาขยะชีวมวล จำนวน 1 แห่ง	- ตำบลปากห้วยมีการบริหารจัดการขยะที่ดี ช่วยลดปริมาณก๊าซพิษในอากาศที่เกิดจากการเผาไหม้ - ตำบลปากห้วยมีสภาพแวดล้อมที่ดี มลพิษในอากาศลดลง	กองช่าง
19	โครงการก่อสร้างเตาเผาขยะชีวมวล หมู่ที่ 9 บ้านเจริญสุข	-เพื่อช่วยลดปริมาณก๊าซพิษในอากาศที่เกิดจากการเผาไหม้ขยะ -เพื่อลดปริมาณขยะ และมลพิษต่อสภาพแวดล้อม -เพื่อเป็นส่วนหนึ่งในการรักษาสุขภาพ แวดล้อม	ก่อสร้างเตาเผาขยะชีวมวล ขนาดกว้าง 1.20 เมตร ยาว 1.50 เมตร สูง 2.30 เมตร	380,000	380,000	380,000	-	-	เตาเผาขยะชีวมวล จำนวน 1 แห่ง	- ตำบลปากห้วยมีการบริหารจัดการขยะที่ดี ช่วยลดปริมาณก๊าซพิษในอากาศที่เกิดจากการเผาไหม้ - ตำบลปากห้วยมีสภาพแวดล้อมที่ดี มลพิษในอากาศลดลง	กองช่าง

รายละเอียดโครงการพัฒนา
แผนพัฒนาท้องถิ่น (พ.ศ. 2566 – 2570)

แบบ ผ. 02

เทศบาลตำบลปากห้วย อำเภออรัญประเทศ จังหวัดสระแก้ว

ที่	โครงการ	วัตถุประสงค์	เป้าหมาย (ผลผลิตของ โครงการ)	งบประมาณ					ตัวชี้วัด (KPI)	ผลที่คาดว่าจะ ได้รับ	หน่วยงาน รับผิดชอบหลัก
				2566 (บาท)	2567 (บาท)	2568 (บาท)	2569 (บาท)	2570 (บาท)			
20	โครงการก่อสร้างเตาเผาขยะชีวมวล หมู่ที่ 10 บ้านใหม่หนองผักบุ้ง	-เพื่อช่วยลดปริมาณก๊าซพิษในอากาศที่เกิดจากการเผาไหม้ขยะ -เพื่อลดปริมาณขยะ และมลพิษต่อสภาพแวดล้อม -เพื่อเป็นส่วนหนึ่งในการรักษาสุขภาพ แวดล้อม	ก่อสร้างเตาเผาขยะชีวมวล ขนาดกว้าง 1.20 เมตร ยาว 1.50 เมตร สูง 2.30 เมตร	380,000	380,000	380,000	-	-	เตาเผาขยะชีวมวล จำนวน 1 แห่ง	- ตำบลปากห้วยมีการบริหารจัดการขยะที่ดี ช่วยลดปริมาณก๊าซพิษในอากาศที่เกิดจากการเผาไหม้ - ตำบลปากห้วยมีสภาพแวดล้อมที่ดี มลพิษในอากาศลดลง	กองช่าง
21	โครงการก่อสร้างเตาเผาขยะชีวมวล หมู่ที่ 11 บ้านหนองหลวง	-เพื่อช่วยลดปริมาณก๊าซพิษในอากาศที่เกิดจากการเผาไหม้ขยะ -เพื่อลดปริมาณขยะ และมลพิษต่อสภาพแวดล้อม -เพื่อเป็นส่วนหนึ่งในการรักษาสุขภาพ แวดล้อม	ก่อสร้างเตาเผาขยะชีวมวล ขนาดกว้าง 1.20 เมตร ยาว 1.50 เมตร สูง 2.30 เมตร	380,000	380,000	380,000	-	-	เตาเผาขยะชีวมวล จำนวน 1 แห่ง	- ตำบลปากห้วยมีการบริหารจัดการขยะที่ดี ลดปริมาณก๊าซพิษในอากาศที่เกิดจากการเผาไหม้ - ตำบลปากห้วยมีสภาพแวดล้อมที่ดี มลพิษในอากาศลดลง	กองช่าง
22	โครงการก่อสร้างบ้านพักคนงานภายในสวนอินทรีนฤมิต หมู่ที่ 7	เพื่อก่อสร้างบ้านพักให้คนงานภายในสวนสาธารณะเชิงเกษตร(สวนอินทรีนฤมิต)	ทำการก่อสร้างบ้านพักคนงาน ขนาดกว้าง 3.60 เมตร ยาว 6.00 เมตร จำนวน 3.00 หลัง	950,000	950,000	950,000	-	-	เพิงพัก จำนวน 3 หลัง	- สวนสาธารณะเชิงเกษตร (สวนอินทรีนฤมิต) มีเพิงพักให้คนงานภายในสวนสาธารณะเชิงเกษตร	กองช่าง
23	โครงการก่อสร้างอาคารฝึกฝีมือแรงงาน สวนอินทรีนฤมิต หมู่ที่ 7	เพื่อก่อสร้างอาคารฝึกฝีมือแรงงานภายในสวนสาธารณะเชิงเกษตร (สวนอินทรีนฤมิต)	ทำการก่อสร้างอาคารฝึกฝีมือแรงงาน ขนาดกว้าง 8.00 เมตร ยาว 6.00 เมตร จำนวน 5.00 หลัง	2,000,000	2,000,000	2,000,000	-	-	อาคารฝึกฝีมือแรงงาน จำนวน 5 หลัง	- สวนสาธารณะเชิงเกษตร (สวนอินทรีนฤมิต) มีอาคารฝึกฝีมือแรงงานภายในสวนสาธารณะเชิงเกษตร	กองช่าง

รายละเอียดโครงการพัฒนา

แผนพัฒนาท้องถิ่น (พ.ศ. 2566 – 2570)

เทศบาลตำบลปากห้วย อำเภออรัญประเทศ จังหวัดสระแก้ว

แบบ ผ. 02

ที่	โครงการ	วัตถุประสงค์	เป้าหมาย (ผลผลิตของ โครงการ)	งบประมาณ					ตัวชี้วัด (KPI)	ผลที่คาดว่าจะ ได้รับ	หน่วยงานรับ ผิด ชอบหลัก
				2566 (บาท)	2567 (บาท)	2568 (บาท)	2569 (บาท)	2570 (บาท)			
24	โครงการปรับปรุงสนามฟุตบอลภายในสวนอินทรีนฤมิต หมู่ที่ 7	เพื่อปรับปรุงสนามฟุตบอลภายในสวนสาธารณะเชิงเกษตร (สวนอินทรีนฤมิต)	ปรับปรุงสนามฟุตบอล ขนาดความกว้าง 71.00 เมตร ยาว 105.00 เมตร ติดตั้งป้ายโครงการจำนวน 1.00 ป้าย	162,000	162,000	162,000	-	-	สนามฟุตบอลจำนวน 1 แห่ง	- สวนสาธารณะเชิงเกษตร (สวนอินทรีนฤมิต) ได้รับการปรับปรุงสนามฟุตบอลภายในสวนสาธารณะเชิงเกษตร (สวนอินทรีนฤมิต) ให้ดียิ่งขึ้น	กองช่าง
25	โครงการพัฒนาแหล่งท่องเที่ยว	1. เพื่อให้เทศบาลตำบลปากห้วย มีแหล่งท่องเที่ยวเชิงเกษตรซึ่งเป็นทางเลือกใหม่ให้กับเกษตรกรและเป็นนวัตกรรมการส่งเสริมและพัฒนาการท่องเที่ยวเชิงเกษตรอินทรีย์ทางเลือกใหม่ 2. เพื่อเป็นแหล่งท่องเที่ยวเชิงเกษตรแบบผสมผสานตามแนวทางเศรษฐกิจพอเพียงได้รับการพัฒนาอย่างต่อเนื่อง	-แพสระว่ายน้ำแบบทุนเหล็ก -แพทางเดินลง (เชื่อมกับแพ) แบบปรับระดับได้ -แพขายของ จำนวน 2 แพ	5,112,000	5,112,000	5,112,000	-	-	เทศบาลตำบลปากห้วย มีแหล่งท่องเที่ยวจำนวน 1 แห่ง ได้แก่ สวนอินทรีนฤมิต หมู่ที่ 7	1. เทศบาลตำบลปากห้วย มีแหล่งท่องเที่ยวเชิงเกษตรซึ่งเป็นทางเลือกใหม่ให้กับเกษตรกรและเป็นนวัตกรรมการส่งเสริมและพัฒนาการท่องเที่ยวเชิงเกษตรอินทรีย์ทางเลือกใหม่ 2. สวนอินทรีนฤมิต เป็นแหล่งท่องเที่ยวเชิงเกษตรแบบผสมผสานตามแนวทางเศรษฐกิจพอเพียง	กองช่าง

รายละเอียดโครงการพัฒนา

แผนพัฒนาท้องถิ่น (พ.ศ. 2566 – 2570)

แบบ ผ. 02

เทศบาลตำบลปากห้วย อำเภออรัญประเทศ จังหวัดสระแก้ว

ที่	โครงการ	วัตถุประสงค์	เป้าหมาย (ผลผลิตของโครงการ)	งบประมาณ					ตัวชี้วัด (KPI)	ผลที่คาดว่าจะได้รับ	หน่วยงานรับผิดชอบหลัก
				2566 (บาท)	2567 (บาท)	2568 (บาท)	2569 (บาท)	2570 (บาท)			
26	โครงการร้านค้า วัดใจ ตำบลปาก ห้วย	เพื่อเพิ่มช่องทางในการ จำหน่ายสินค้าของเกษตรกร โดยตรงจากผู้ผลิตถึงผู้บริโภค โดยใช้นวัตกรรมใหม่และวินัย ความซื่อสัตย์ของผู้ซื้อ โดยไม่ ผ่านพ่อค้าคนกลาง	ทำการก่อสร้างอาคาร ขนาด 2.00 เมตรx3.00 เมตร จำนวน 3 หลัง/ ติดตั้งกล้องวงจรปิด IP camera P2P(HD) ดูแบบออนไลน์/ติดตั้ง ระบบ WIFI พร้อมอุปกรณ์ครบชุด/ จัดซื้อตู้แช่เย็น 3 ประตู ความจุ 1,200 ลิตร 42.4 คิว จำนวน 3 ตู้/ จัดซื้อตู้แช่แข็ง 1 ประตู ความจุ 290 ลิตร 9.9 คิว จำนวน 3 ตู้/จัดซื้อ โทรทัศน์ แอล อี ดี (LED TV) แบบ Smart TV จำนวน 3 เครื่อง/จัดซื้อตู้ เซฟอิเล็กทรอนิกส์ ขนาด 35x36x52 ซม. จำนวน 3 ตู้	480,000	480,000	480,000	-	-	เทศบาลตำบล ปากห้วย มี แหล่งท่องเที่ยว จำนวน 1 แห่ง ได้แก่ สวน อินทร์นฤมิต หมู่ที่ 7	เป็นการเพิ่มช่องทางใน การจำหน่ายสินค้าของ เกษตรกรโดยตรงจาก ผู้ผลิตถึงผู้บริโภค โดยใช้ นวัตกรรมใหม่และวินัย ความซื่อสัตย์ของผู้ซื้อ โดย ไม่ผ่านพ่อค้าคนกลาง	กองช่าง
27	โครงการ ก่อสร้างห้องน้ำ ภายในสวน อินทร์นฤมิต หมู่ ที่ 7	เพื่อให้สวนอินทร์นฤมิต มี ห้องน้ำสะอาด เป็นการอำนวยความสะดวก และศึกษาดูงาน	ทำการก่อสร้างห้องน้ำ ขนาด กว้าง 6.50 เมตร ยาว 5.00 เมตร พร้อม ป้ายโครงการจำนวน 1 ป้าย (ตาม รายละเอียดและแบบแปลนที่ ทต. ปากห้วยกำหนด)	400,000	400,000	400,000	-	-	ห้องน้ำสะอาด ภายในสวน อินทร์นฤมิต จำนวน 1 แห่ง	สวนอินทร์นฤมิต มีห้องน้ำ สะอาด เพื่ออำนวยความสะดวก และศึกษาดูงาน	กองช่าง
28	โครงการ ก่อสร้างทางลาด ลง สระ น้ำ ภายในสวน อินทร์นฤมิต หมู่ ที่ 7	เพื่อให้สวนอินทร์นฤมิต มีทาง ลาดลงสระ เป็นการอำนวยความสะดวก และศึกษาดูงาน	ทำการก่อสร้างทางลาดลงสระน้ำ ขนาด กว้าง 4.00 เมตร ยาว 5.00 เมตร พร้อมป้ายโครงการจำนวน 1 ป้าย (ตามรายละเอียดและแบบ แปลนที่ ทต.ปากห้วยกำหนด) รายละเอียดและแบบแปลนที่ ทต. ปากห้วยกำหนด)	90,000	90,000	90,000	-	-	ทางลาดลงสระ ภายในสวน อินทร์นฤมิต จำนวน 1 แห่ง	สวนอินทร์นฤมิต มีทาง ลาดลงสระ เพื่อเป็นการ อำนวยความสะดวกให้นักท่องเที่ยวและศึกษาดู งาน	กองช่าง

รายละเอียดโครงการพัฒนา

แบบ ผ. 02

แผนพัฒนาท้องถิ่น (พ.ศ. 2566 – 2570)

เทศบาลตำบลปากห้วย อำเภออรัญประเทศ จังหวัดสระแก้ว

ที่	โครงการ	วัตถุประสงค์	เป้าหมาย (ผลผลิตของโครงการ)	งบประมาณ					ตัวชี้วัด (KPI)	ผลที่คาดว่าจะได้รับ	หน่วยงาน รับผิดชอบหลัก
				2566 (บาท)	2567 (บาท)	2568 (บาท)	2569 (บาท)	2570 (บาท)			
29	โครงการก่อสร้างตลาดน้ำเกาะไผ่	เพื่อสร้างตลาดน้ำซึ่งเป็นแหล่งท่องเที่ยวชุมชน แหล่งซื้อขายสินค้าโอท็อป สินค้าชุมชน ตลาดกลางซื้อขายสินค้า แหล่งท่องเที่ยวและของที่ระลึก	ก่อสร้างตลาดน้ำเกาะไผ่ คุ้มจัดแสดงและจำหน่ายสินค้า เรือขายสินค้า ทำน้ำ สะพานข้ามน้ำ สะพานแขวน ฝายน้ำล้น อาคารอำนวยความสะดวก ประชาสัมพันธ์ ลานจอดรถ ห้องน้ำ บริการนักท่องเที่ยว และอื่น ๆ ที่เกี่ยวข้อง ฯลฯ	5,000,000	5,000,000	5,000,000	-	-	ตำบลปากห้วยมีตลาดน้ำแห่งใหม่จำนวน 1 แห่ง	ประชาชนตำบลปากห้วย มีแหล่งท่องเที่ยวชุมชน แหล่งซื้อขายสินค้าโอท็อป สินค้าชุมชน ตลาดกลางซื้อ ขายสินค้า แหล่งท่องเที่ยวและของที่ระลึก	กองช่าง
30	โครงการปรับปรุง “อาคารสำนักงานเทศบาลตำบลปากห้วย”	เพื่อปรับปรุง “อาคารสำนักงานเทศบาลตำบลปากห้วย” ให้มีความพร้อมในการให้บริการประชาชน	ทำการปรับปรุง “อาคารสำนักงานเทศบาลตำบลปากห้วย” (ตามรายละเอียดและแบบแปลนที่ ทต.ปากห้วยกำหนด)	500,000	500,000	500,000	-	-	“ อาคารสำนักงานเทศบาลตำบลปากห้วย” ได้รับการปรับปรุงซ่อมแซม	“อาคารสำนักงานเทศบาลตำบลปากห้วย” ได้รับการปรับปรุงซ่อมแซมให้มีความพร้อมในการให้บริการประชาชน	กองช่าง
31	โครงการปรับปรุงลานคอนกรีตสำนักงานเทศบาลตำบลปากห้วย	เพื่อปรับปรุงลานคอนกรีตสำนักงานเทศบาลตำบลปากห้วยให้เป็นที่จอดรถสำหรับประชาชนผู้มาติดต่อราชการ	ปรับปรุงลานคอนกรีตสำนักงานเทศบาลตำบลปากห้วยให้เป็นที่จอดรถสำหรับประชาชนผู้มาติดต่อราชการ (ตามรายละเอียดและแบบแปลนที่ ทต.ปากห้วยกำหนด)	610,000	610,000	610,000	-	-	ที่ จ อ ต ร ถ สำนักงานเทศบาลตำบลปากห้วย จำนวน 1 แห่ง	สำนักงานเทศบาลตำบลปากห้วยมีที่ จ อ ต ร ถ สำหรับประชาชนผู้มาติดต่อราชการ	กองช่าง
32	โครงการปรับปรุง “อาคารพักสายตรวจประจำตำบล” เทศบาลตำบลปากห้วย	เพื่อปรับปรุง “อาคารพักสายตรวจประจำตำบล” เทศบาลตำบลปากห้วย ให้มีความพร้อมในการให้บริการประชาชน	ทำการปรับปรุง “อาคารพักสายตรวจประจำตำบล” เทศบาลตำบลปากห้วย (ตามรายละเอียดและแบบแปลนที่ ทต.ปากห้วยกำหนด)	500,000	500,000	500,000	-	-	อาคารพักสายตรวจเทศบาลตำบลปากห้วยได้รับการปรับปรุงซ่อมแซม	อาคารพักสายตรวจเทศบาลตำบลปากห้วยได้รับการปรับปรุงซ่อมแซมให้มีความพร้อมในการให้บริการประชาชน	กองช่าง
รวม 32 โครงการ											

เทศบาลตำบลปากห้วย อำเภออรัญประเทศ จังหวัดสระแก้ว

แผนงานคณะและชุมชน

1. งานไฟฟ้า

ที่	โครงการ	วัตถุประสงค์	เป้าหมาย (ผลผลิตของโครงการ)	งบประมาณ					ตัวชี้วัด (KPI)	ผลที่คาดว่าจะได้รับ	หน่วยงานรับผิดชอบหลัก
				2566 (บาท)	2567 (บาท)	2568 (บาท)	2569 (บาท)	2570 (บาท)			
1	โครงการขยายเขตไฟฟ้าแสงสว่างรายทาง ซอยหลังวัดหนองคู หมู่ที่ 3-หมู่ 10	เพื่อให้ประชาชนมีไฟฟ้าแสงสว่างอย่างทั่วถึง	-ติดตั้งไฟฟ้าแสงสว่างรายทาง ระยะทางยาว 500 เมตร	180,000	180,000	180,000	-	-	ประชาชน หมู่ที่ 3-10 มีไฟฟ้าแสงสว่างเพิ่มขึ้น	ประชาชนมีไฟฟ้าแสงสว่างอย่างทั่วถึง	กองช่าง
2	โครงการขยายเขตไฟฟ้าส่วนภูมิภาค พร้อมไฟฟ้าแสงสว่างรายทาง ซอยพรหมราช 16 หมู่ที่ 4	เพื่อให้ประชาชนมีไฟฟ้าแสงสว่างอย่างทั่วถึง	-ขยายเขตไฟฟ้า ระยะทางยาว 80 เมตร -ไฟฟ้าแสงสว่างรายทาง ระยะทางยาว 1,060 เมตร	220,000	220,000	220,000	-	-	ประชาชน หมู่ที่ 4 มีไฟฟ้าแสงสว่างเพิ่มขึ้น	ประชาชนมีไฟฟ้าแสงสว่างอย่างทั่วถึง	กองช่าง
3	โครงการติดตั้งไฟฟ้าแสงสว่างรายทาง จากโค้งรอยต่อ หมู่ 4-บ้านเมืองไผ่	เพื่อให้ประชาชนมีไฟฟ้าแสงสว่างอย่างทั่วถึง	ติดตั้งไฟฟ้าแสงสว่างรายทาง ระยะทางยาว 70 เมตร	14,000	14,000	14,000	-	-	ประชาชน หมู่ที่ 4 มีไฟฟ้าแสงสว่างเพิ่มขึ้น	ประชาชนมีไฟฟ้าแสงสว่างอย่างทั่วถึง	กองช่าง
4	โครงการขยายเขตไฟฟ้าแสงสว่างรายทาง จากหน้าบ้านครุศรี-สุดเขตพื้นที่ หมู่ที่ 11	เพื่อให้ประชาชนมีไฟฟ้าแสงสว่างอย่างทั่วถึง	ขยายเขตไฟฟ้า ระยะทางยาว 1,6000 เมตร	220,000	220,000	220,000	-	-	ประชาชน หมู่ที่ 11 มีไฟฟ้าแสงสว่างเพิ่มขึ้น	ประชาชนมีไฟฟ้าแสงสว่างอย่างทั่วถึง	กองช่าง
5	โครงการขยายเขตไฟฟ้าแรงต่ำ สายเทวาริราช 3 หมู่ที่ 11	เพื่อให้ประชาชนมีไฟฟ้าแสงสว่างอย่างทั่วถึง	ขยายเขตไฟฟ้าแรงต่ำ ระยะทางยาว 1,300.00 เมตร	650,000	650,000	650,000	-	-	ประชาชน หมู่ที่ 11 มีไฟฟ้าแสงสว่างเพิ่มขึ้น	ประชาชนมีไฟฟ้าแสงสว่างอย่างทั่วถึง	กองช่าง

รายละเอียดโครงการพัฒนา

แผนพัฒนาท้องถิ่น (พ.ศ. 2566 – 2570)

แบบ ผ. 02

เทศบาลตำบลปากห้วย อำเภออรัญประเทศ จังหวัดสระแก้ว

ที่	โครงการ	วัตถุประสงค์	เป้าหมาย (ผลผลิตของโครงการ)	งบประมาณ					ตัวชี้วัด (KPI)	ผลที่คาดว่าจะได้รับ	หน่วยงานรับผิดชอบหลัก
				2566 (บาท)	2567 (บาท)	2568 (บาท)	2569 (บาท)	2570 (บาท)			
6	โครงการขยายเขตไฟฟ้าส่วนภูมิภาค ซอยอุดมเดช 1 หมู่ที่ 5	เพื่อให้ประชาชนมีไฟฟ้าแสงสว่างอย่างทั่วถึง	ขยายเขตไฟฟ้าส่วนภูมิภาค ระยะทางยาว 500 เมตร	250,000	250,000	250,000	-	-	ประชาชนหมู่ที่ 5 มีไฟฟ้าแสงสว่างเพิ่มขึ้น	ประชาชนมีไฟฟ้าแสงสว่างอย่างทั่วถึง	กองช่าง
7	โครงการติดตั้งไฟฟ้าแสงสว่างรายทาง ซอยบ้านลุงหน่น-บ้านตาเหลียว หมู่ที่ 6	เพื่อให้ประชาชนมีไฟฟ้าแสงสว่างอย่างทั่วถึง	ติดตั้งไฟฟ้าแสงสว่างรายทาง ระยะทางยาว 108 เมตร	18,000	18,000	18,000	-	-	ประชาชนหมู่ที่ 6 มีไฟฟ้าแสงสว่างเพิ่มขึ้น	ประชาชนมีไฟฟ้าแสงสว่างอย่างทั่วถึง	กองช่าง
8	โครงการขยายเขตไฟฟ้าส่วนภูมิภาค พร้อมติดตั้งไฟฟ้าแสงสว่างรายทาง ซอยรัชตะวิถี 10/1 หมู่ที่ 1	เพื่อให้ประชาชนมีไฟฟ้าแสงสว่างอย่างทั่วถึง	ขยายเขตไฟฟ้าส่วนภูมิภาค ระยะทางยาว 300 เมตร พร้อมติดตั้งไฟฟ้าแสงสว่างรายทาง ระยะทางยาว 300 เมตร	200,000	200,000	200,000	-	-	ประชาชนหมู่ที่ 1 มีไฟฟ้าแสงสว่างเพิ่มขึ้น	ประชาชนมีไฟฟ้าแสงสว่างอย่างทั่วถึง	กองช่าง
9	โครงการติดตั้งไฟฟ้าแสงสว่างรายทาง สายพรหมราช 12/6 – บ้านลุงเพียร หมู่ที่ 9	เพื่อให้ประชาชนมีไฟฟ้าแสงสว่างอย่างทั่วถึง	ติดตั้งไฟฟ้าแสงสว่างรายทาง ระยะทางยาว 534 เมตร	74,000	74,000	74,000	-	-	ประชาชนหมู่ที่ 9 มีไฟฟ้าแสงสว่างเพิ่มขึ้น	ประชาชนมีไฟฟ้าแสงสว่างอย่างทั่วถึง	กองช่าง
10	โครงการติดตั้งไฟฟ้าแสงสว่างรายทาง สายอุดมเดช 3-สี่แยกบ้านกุดแต่ หมู่ที่ 8	เพื่อให้ประชาชนมีไฟฟ้าแสงสว่างอย่างทั่วถึง	ติดตั้งไฟฟ้าแสงสว่างรายทาง ระยะทางยาว 2,815 เมตร	250,000	250,000	450,000	-	-	ประชาชนหมู่ที่ 8 มีไฟฟ้าแสงสว่างเพิ่มขึ้น	ประชาชนมีไฟฟ้าแสงสว่างอย่างทั่วถึง	กองช่าง

รายละเอียดโครงการพัฒนา

แผนพัฒนาท้องถิ่น (พ.ศ. 2566 – 2570)

แบบ ผ. 02

เทศบาลตำบลปากห้วย อำเภออรัญประเทศ จังหวัดสระแก้ว

ที่	โครงการ	วัตถุประสงค์	เป้าหมาย (ผลผลิตของโครงการ)	งบประมาณ					ตัวชี้วัด (KPI)	ผลที่คาดว่าจะได้รับ	หน่วยงานรับผิดชอบหลัก
				2566 (บาท)	2567 (บาท)	2568 (บาท)	2569 (บาท)	2570 (บาท)			
11	โครงการติดตั้งไฟฟ้าแสงสว่างรายทาง สายเทวาริราช 6-อุดมเดช 5 หมู่ที่ 8	เพื่อให้ประชาชนมีไฟฟ้าแสงสว่างอย่างทั่วถึง	ติดตั้งไฟฟ้าแสงสว่างรายทาง ระยะทางยาว 2,442 เมตร	400,000	400,000	400,000	-	-	ประชาชนหมู่ที่ 8 มีไฟฟ้าแสงสว่างเพิ่มขึ้น	ประชาชนมีไฟฟ้าแสงสว่างอย่างทั่วถึง	กองช่าง
12	โครงการขยายเขตไฟฟ้าส่วนภูมิภาค ซอยจันทร์สุดา หมู่ที่ 7	เพื่อให้ประชาชนมีไฟฟ้าแสงสว่างอย่างทั่วถึง	ขยายเขตไฟฟ้าส่วนภูมิภาค ระยะทางยาว 700 เมตร	500,000	500,000	500,000	-	-	ประชาชนหมู่ที่ 7 มีไฟฟ้าแสงสว่างเพิ่มขึ้น	ประชาชนมีไฟฟ้าแสงสว่างอย่างทั่วถึง	กองช่าง
13	โครงการติดตั้งไฟฟ้าพลังงานแสงอาทิตย์ ซอยเทวาริราช 23 หมู่ที่ 7	เพื่อให้ประชาชนมีไฟฟ้าแสงสว่างอย่างทั่วถึง	ติดตั้งไฟฟ้าพลังงานแสงอาทิตย์ พร้อมอุปกรณ์ครบชุด ระยะทางยาว 710 เมตร จำนวน 18 ชุด	180,000	180,000	180,000	-	-	ประชาชนหมู่ที่ 7 มีไฟฟ้าแสงสว่างเพิ่มขึ้น	ประชาชนมีไฟฟ้าแสงสว่างอย่างทั่วถึง	กองช่าง
14	โครงการขยายเขตไฟฟ้าส่วนภูมิภาค ซอยเทวาริราช 1 หมู่ที่ 7	เพื่อให้ประชาชนมีไฟฟ้าแสงสว่างอย่างทั่วถึง	ขยายเขตไฟฟ้าส่วนภูมิภาค ระยะทางยาว 1,250 เมตร	620,000	620,000	620,000	-	-	ประชาชนหมู่ที่ 7 มีไฟฟ้าแสงสว่างเพิ่มขึ้น	ประชาชนมีไฟฟ้าแสงสว่างอย่างทั่วถึง	กองช่าง
15	โครงการติดตั้งไฟฟ้าพลังงานแสงอาทิตย์ สายหน้าบ้าน ผญ.ทวี ผาสุข-หน้าบ้านนายนภดล เกาะเพชร หมู่ที่ 10	เพื่อให้ประชาชนมีไฟฟ้าแสงสว่างอย่างทั่วถึง	ติดตั้งไฟฟ้าพลังงานแสงอาทิตย์ พร้อมอุปกรณ์ครบชุด ระยะทางยาว 539 เมตร จำนวน 6 ชุด	80,000	80,000	80,000	-	-	ประชาชนหมู่ที่ 10 มีไฟฟ้าแสงสว่างเพิ่มขึ้น	ประชาชนมีไฟฟ้าแสงสว่างอย่างทั่วถึง	กองช่าง

รายละเอียดโครงการพัฒนา

แผนพัฒนาท้องถิ่น (พ.ศ. 2566 – 2570)

แบบ ผ. 02

เทศบาลตำบลปากห้วย อำเภออรัญประเทศ จังหวัดสระแก้ว

ที่	โครงการ	วัตถุประสงค์	เป้าหมาย (ผลผลิตของโครงการ)	งบประมาณ					ตัวชี้วัด (KPI)	ผลที่คาดว่าจะได้รับ	หน่วยงานรับผิดชอบหลัก
				2566 (บาท)	2567 (บาท)	2568 (บาท)	2569 (บาท)	2570 (บาท)			
16	โครงการขยายเขตไฟฟ้าส่วนภูมิภาคพร้อมติดตั้งไฟฟ้าแสงสว่างรายทางจากบ้าน สท.ประสงค์-บ้านนายนภดล เกราะเพชร หมู่ที่ 10	เพื่อให้ประชาชนมีไฟฟ้าแสงสว่างอย่างทั่วถึง	ขยายเขตไฟฟ้าส่วนภูมิภาค ระยะทางยาว 400 เมตร พร้อมติดตั้งไฟฟ้าแสงสว่างรายทาง ระยะทางยาว 400 เมตร	320,000	320,000	320,000	-	-	ประชาชนหมู่ที่ 10 มีไฟฟ้าแสงสว่างเพิ่มขึ้น	ประชาชนมีไฟฟ้าแสงสว่างอย่างทั่วถึง	กองช่าง
17	โครงการขยายเขตไฟฟ้าส่วนภูมิภาคพร้อมติดตั้งไฟฟ้าแสงสว่างรายทางจากบ้านนายนภดล เกราะเพชร-แก้มลิง หมู่ที่ 10	เพื่อให้ประชาชนมีไฟฟ้าแสงสว่างอย่างทั่วถึง	ขยายเขตไฟฟ้าส่วนภูมิภาค ระยะทางยาว 200 เมตร	160,000	160,000	160,000	-	-	ประชาชนหมู่ที่ 10 มีไฟฟ้าแสงสว่างเพิ่มขึ้น	ประชาชนมีไฟฟ้าแสงสว่างอย่างทั่วถึง	กองช่าง
18	โครงการติดตั้งไฟฟ้าแสงสว่างรายทาง ซอยบ้านยายแฮ หมู่ที่ 11	เพื่อให้ประชาชนมีไฟฟ้าแสงสว่างอย่างทั่วถึง	ติดตั้งไฟรายทาง ระยะทางยาว 165 เมตร	30,000	30,000	30,000	-	-	ประชาชนหมู่ที่ 11 มีไฟฟ้าแสงสว่างเพิ่มขึ้น	ประชาชนมีไฟฟ้าแสงสว่างอย่างทั่วถึง	กองช่าง
19	โครงการติดตั้งไฟฟ้าพลังงานแสงอาทิตย์ ภายในตำบลปากห้วย	เพื่อให้ประชาชนมีไฟฟ้าแสงสว่างอย่างทั่วถึง	ติดตั้งไฟฟ้าพลังงานแสงอาทิตย์ ภายในตำบลปากห้วย พร้อมอุปกรณ์ครบชุด	200,000	200,000	200,000	-	-	ประชาชนตำบลปากห้วย หมู่ที่ 1-11 มีไฟฟ้าแสงสว่างเพิ่มขึ้น	ประชาชนมีไฟฟ้าแสงสว่างอย่างทั่วถึง	กองช่าง

รายละเอียดโครงการพัฒนา

แผนพัฒนาท้องถิ่น (พ.ศ. 2566 – 2570)

เทศบาลตำบลปากห้วย อำเภออรัญประเทศ จังหวัดสระแก้ว

แบบ ผ. 02

ที่	โครงการ	วัตถุประสงค์	เป้าหมาย (ผลผลิตของโครงการ)	งบประมาณ					ตัวชี้วัด (KPI)	ผลที่คาดว่าจะได้รับ	หน่วยงานรับผิดชอบหลัก
				2566 (บาท)	2567 (บาท)	2568 (บาท)	2569 (บาท)	2570 (บาท)			
20	โครงการขยายเขตไฟฟ้าส่วนภูมิภาคพร้อมไฟฟ้าแสงสว่างรายทาง ซอยรัชตะวิถี 22 หมู่ที่ 3 (ซอยบ้าน สท.แอม)	เพื่อให้ประชาชนมีไฟฟ้าแสงสว่างอย่างทั่วถึง	ขยายเขตไฟฟ้า พร้อมไฟฟ้าแสงสว่างรายทาง ระยะทางยาว 220 เมตร	180,000	180,000	180,000	-	-	ประชาชนหมู่ที่ 3 มีไฟฟ้าแสงสว่างเพิ่มขึ้น	ประชาชนมีไฟฟ้าแสงสว่างอย่างทั่วถึง	กองช่าง
21	โครงการขยายเขตไฟฟ้าส่วนภูมิภาคพร้อมไฟฟ้าแสงสว่างรายทาง สีแยกไฟแดง-ห้วยพันท้าว หมู่ที่ 3	เพื่อให้ประชาชนมีไฟฟ้าแสงสว่างอย่างทั่วถึง	ขยายเขตไฟฟ้า พร้อมไฟฟ้าแสงสว่างรายทาง ระยะทางยาว 220 เมตร	700,000	700,000	700,000	-	-	ประชาชนหมู่ที่ 3 มีไฟฟ้าแสงสว่างเพิ่มขึ้น	ประชาชนมีไฟฟ้าแสงสว่างอย่างทั่วถึง	กองช่าง
22	โครงการไฟฟ้าส่องสว่างตามเส้นทางคมนาคม	เพื่อลดค่ากระแสไฟฟ้า เป็นแบบอย่างในการอนุรักษ์ทรัพยากรธรรมชาติ	งานติดตั้งเสาแป็บกลม ขนาด 2 นิ้ว สูง 5.50 เมตร พร้อมฐานขนาด ก. 020xย.0.20xส.0.50 เมตร จำนวน 80 จุด/งานติดตั้งขั้วหลอดไฟแบบปรับทิศทางผ่านโซล่าเซลล์ได้ จำนวน 80 จุด/หลอดโซล่าเซลล์ขนาด 200 วัตต์ จำนวน 80 ชุด	500,000	500,000	500,000	-	-	ติดตั้งไฟฟ้าแสงสว่าง (โซล่าเซลล์) จำนวน 80 ชุด	ประชาชนมีไฟฟ้าแสงสว่าง (โซล่าเซลล์) เพื่อลดค่ากระแสไฟฟ้าอย่างทั่วถึง	กองช่าง
23	โครงการพลังงานทดแทนจากแสงอาทิตย์	เพื่อรณรงค์การใช้พลังงานทดแทนที่สามารถนำเอาพลังงานแสงอาทิตย์มาต่อเข้ากับเครื่องใช้ไฟฟ้า เช่น ทีวี ตู้เย็น เครื่องสูบน้ำ ป้อน้ำ ฯลฯ ช่วยลดภาระค่าใช้จ่าย ค่ากระแสไฟฟ้าได้เป็นจำนวนมาก	ติดตั้งโครงรับแผงโซล่าเซลล์ ขนาด 4.00x3.40 เมตร จำนวน 1 ชุด/ติดตั้งระบบโซล่าเซลล์ จำนวน 1 ชุด	250,000	250,000	250,000	-	-	ติดตั้งแผงโซล่าเซลล์ เพื่อต่อเข้ากับเครื่องใช้ไฟฟ้าภายในครัวเรือน	ช่วยลดภาระค่ากระแสไฟฟ้า	กองช่าง

รายละเอียดโครงการพัฒนา

แผนพัฒนาท้องถิ่น (พ.ศ. 2566 – 2570)

แบบ ผ. 02

เทศบาลตำบลพากห้วย อำเภออรัญประเทศ จังหวัดสระแก้ว

ที่	โครงการ	วัตถุประสงค์	เป้าหมาย (ผลผลิตของโครงการ)	งบประมาณ					ตัวชี้วัด (KPI)	ผลที่คาดว่าจะได้รับ	หน่วยงานรับผิดชอบหลัก
				2566 (บาท)	2567 (บาท)	2568 (บาท)	2569 (บาท)	2570 (บาท)			
24	โครงการติดตั้งไฟฟ้าแสงสว่างโซลาร์เซลล์ภายในบ้านพากห้วย หมู่ที่ 1	เพื่อรณรงค์การใช้พลังงานทดแทนที่สามารถนำเอาพลังงานแสงอาทิตย์มาประยุกต์ใช้กับไฟฟ้าแสงสว่างรายทาง ช่วยลดภาระค่าใช้จ่าย ค่ากระแสไฟฟ้าได้เป็นจำนวนมาก ลดอุบัติเหตุและปัญหาอาชญากรรมในหมู่บ้าน/ตำบล	ติดตั้งไฟฟ้าแสงสว่างโซลาร์เซลล์จำนวน 30 ชุด	150,000	150,000	150,000	-	-	ติดตั้งไฟฟ้าแสงสว่างโซลาร์เซลล์	ช่วยลดภาระค่ากระแสไฟฟ้า ลดอุบัติเหตุ เป็นการป้องกันและแก้ไขปัญหาอาชญากรรมในหมู่บ้าน/ตำบล	กองช่าง
25	โครงการติดตั้งไฟฟ้าแสงสว่างโซลาร์เซลล์ภายในบ้านพากห้วย หมู่ที่ 2	เพื่อรณรงค์การใช้พลังงานทดแทนที่สามารถนำเอาพลังงานแสงอาทิตย์มาประยุกต์ใช้กับไฟฟ้าแสงสว่างรายทาง ช่วยลดภาระค่าใช้จ่าย ค่ากระแสไฟฟ้าได้เป็นจำนวนมาก ลดอุบัติเหตุและปัญหาอาชญากรรมในหมู่บ้าน/ตำบล	ติดตั้งไฟฟ้าแสงสว่างโซลาร์เซลล์จำนวน 30 ชุด	150,000	150,000	150,000	-	-	ติดตั้งไฟฟ้าแสงสว่างโซลาร์เซลล์	ช่วยลดภาระค่ากระแสไฟฟ้า ลดอุบัติเหตุ เป็นการป้องกันและแก้ไขปัญหาอาชญากรรมในหมู่บ้าน/ตำบล	กองช่าง
26	โครงการติดตั้งไฟฟ้าแสงสว่างโซลาร์เซลล์ภายในบ้านหนองผักบึง หมู่ที่ 3	เพื่อรณรงค์การใช้พลังงานทดแทนที่สามารถนำเอาพลังงานแสงอาทิตย์มาประยุกต์ใช้กับไฟฟ้าแสงสว่างรายทาง ช่วยลดภาระค่าใช้จ่าย ค่ากระแสไฟฟ้าได้เป็นจำนวนมาก ลดอุบัติเหตุและปัญหาอาชญากรรมในหมู่บ้าน/ตำบล	ติดตั้งไฟฟ้าแสงสว่างโซลาร์เซลล์จำนวน 40 ชุด	200,000	200,000	200,000	-	-	ติดตั้งไฟฟ้าแสงสว่างโซลาร์เซลล์	ช่วยลดภาระค่ากระแสไฟฟ้า ลดอุบัติเหตุ เป็นการป้องกันและแก้ไขปัญหาอาชญากรรมในหมู่บ้าน/ตำบล	กองช่าง
27	โครงการติดตั้งไฟฟ้าแสงสว่างโซลาร์เซลล์ภายในบ้านกุดแต้ หมู่ที่ 4	เพื่อรณรงค์การใช้พลังงานทดแทนที่สามารถนำเอาพลังงานแสงอาทิตย์มาประยุกต์ใช้กับไฟฟ้าแสงสว่างรายทาง ช่วยลดภาระค่าใช้จ่าย ค่ากระแสไฟฟ้าได้เป็นจำนวนมาก ลดอุบัติเหตุและปัญหาอาชญากรรมในหมู่บ้าน/ตำบล	ติดตั้งไฟฟ้าแสงสว่างโซลาร์เซลล์จำนวน 30 ชุด	150,000	150,000	150,000	-	-	ติดตั้งไฟฟ้าแสงสว่างโซลาร์เซลล์	ช่วยลดภาระค่ากระแสไฟฟ้า ลดอุบัติเหตุ เป็นการป้องกันและแก้ไขปัญหาอาชญากรรมในหมู่บ้าน/ตำบล	กองช่าง

รายละเอียดโครงการพัฒนา

แบบ ผ. 02

แผนพัฒนาท้องถิ่น (พ.ศ. 2566 – 2570)

เทศบาลตำบลปากห้วย อำเภออรัญประเทศ จังหวัดสระแก้ว

ที่	โครงการ	วัตถุประสงค์	เป้าหมาย (ผลผลิตของโครงการ)	งบประมาณ					ตัวชี้วัด (KPI)	ผลที่คาดว่าจะได้รับ	หน่วยงานรับผิดชอบหลัก
				2566 (บาท)	2567 (บาท)	2568 (บาท)	2569 (บาท)	2570 (บาท)			
28	โครงการติดตั้งไฟฟ้าแสงสว่างโซลาร์เซลล์ภายในบ้านทดเจริญ หมู่ที่ 5	เพื่อรณรงค์การใช้พลังงานทดแทนที่สามารถนำเอาพลังงานแสงอาทิตย์มาประยุกต์ใช้กับไฟฟ้าแสงสว่างรายทางช่วยลดภาระค่าใช้จ่าย ค่ากระแสไฟฟ้าได้เป็นจำนวนมาก ลดอุบัติเหตุและปัญหาอาชญากรรมในหมู่บ้าน/ตำบล	ติดตั้งไฟฟ้าแสงสว่างโซลาร์เซลล์จำนวน 30 ชุด	150,000	150,000	150,000	-	-	ติดตั้งไฟฟ้าแสงสว่างโซลาร์เซลล์	ช่วยลดภาระค่ากระแสไฟฟ้า ลดอุบัติเหตุ เป็นการป้องกันและแก้ไขปัญหาอาชญากรรมในหมู่บ้าน/ตำบล	กองช่าง
29	โครงการติดตั้งไฟฟ้าแสงสว่างโซลาร์เซลล์ภายในบ้านปูนแคน หมู่ที่ 6	เพื่อรณรงค์การใช้พลังงานทดแทนที่สามารถนำเอาพลังงานแสงอาทิตย์มาประยุกต์ใช้กับไฟฟ้าแสงสว่างรายทางช่วยลดภาระค่าใช้จ่าย ค่ากระแสไฟฟ้าได้เป็นจำนวนมาก ลดอุบัติเหตุและปัญหาอาชญากรรมในหมู่บ้าน/ตำบล	ติดตั้งไฟฟ้าแสงสว่างโซลาร์เซลล์จำนวน 20 ชุด	100,000	100,000	100,000	-	-	ติดตั้งไฟฟ้าแสงสว่างโซลาร์เซลล์	ช่วยลดภาระค่ากระแสไฟฟ้า ลดอุบัติเหตุ เป็นการป้องกันและแก้ไขปัญหาอาชญากรรมในหมู่บ้าน/ตำบล	กองช่าง
30	โครงการติดตั้งไฟฟ้าแสงสว่างโซลาร์เซลล์ภายในบ้านนาเหล่าประชาสรรค์ หมู่ที่ 7	เพื่อรณรงค์การใช้พลังงานทดแทนที่สามารถนำเอาพลังงานแสงอาทิตย์มาประยุกต์ใช้กับไฟฟ้าแสงสว่างรายทางช่วยลดภาระค่าใช้จ่าย ค่ากระแสไฟฟ้าได้เป็นจำนวนมาก ลดอุบัติเหตุและปัญหาอาชญากรรมในหมู่บ้าน/ตำบล	ติดตั้งไฟฟ้าแสงสว่างโซลาร์เซลล์จำนวน 30 ชุด	150,000	150,000	150,000	-	-	ติดตั้งไฟฟ้าแสงสว่างโซลาร์เซลล์	ช่วยลดภาระค่ากระแสไฟฟ้า ลดอุบัติเหตุ เป็นการป้องกันและแก้ไขปัญหาอาชญากรรมในหมู่บ้าน/ตำบล	กองช่าง
31	โครงการติดตั้งไฟฟ้าแสงสว่างโซลาร์เซลล์ภายในบ้านสวนอุดม หมู่ที่ 8	เพื่อรณรงค์การใช้พลังงานทดแทนที่สามารถนำเอาพลังงานแสงอาทิตย์มาประยุกต์ใช้กับไฟฟ้าแสงสว่างรายทางช่วยลดภาระค่าใช้จ่าย ค่ากระแสไฟฟ้าได้เป็นจำนวนมาก ลดอุบัติเหตุและปัญหาอาชญากรรมในหมู่บ้าน/ตำบล	ติดตั้งไฟฟ้าแสงสว่างโซลาร์เซลล์จำนวน 30 ชุด	150,000	150,000	150,000	-	-	ติดตั้งไฟฟ้าแสงสว่างโซลาร์เซลล์	ช่วยลดภาระค่ากระแสไฟฟ้า ลดอุบัติเหตุ เป็นการป้องกันและแก้ไขปัญหาอาชญากรรมในหมู่บ้าน/ตำบล	กองช่าง

รายละเอียดโครงการพัฒนา

แผนพัฒนาท้องถิ่น (พ.ศ. 2566 – 2570)

เทศบาลตำบลปากห้วย อำเภออรัญประเทศ จังหวัดสระแก้ว

แบบ ผ. 02

ที่	โครงการ	วัตถุประสงค์	เป้าหมาย (ผลผลิตของโครงการ)	งบประมาณ					ตัวชี้วัด (KPI)	ผลที่คาดว่าจะได้รับ	หน่วยงานรับผิดชอบหลัก
				2566 (บาท)	2567 (บาท)	2568 (บาท)	2569 (บาท)	2570 (บาท)			
32	โครงการติดตั้งไฟฟ้าแสงสว่างโซลาร์เซลล์ภายในบ้านอุดมสุข หมู่ที่ 9	เพื่อรณรงค์การใช้พลังงานทดแทนที่สามารถนำเอาพลังงานแสงอาทิตย์มาประยุกต์ใช้กับไฟฟ้าแสงสว่างรายทาง ช่วยลดภาระค่าใช้จ่าย ค่ากระแสไฟฟ้าได้เป็นจำนวนมาก ลดอุบัติเหตุและปัญหาอาชญากรรมในหมู่บ้าน/ตำบล	ติดตั้งไฟฟ้าแสงสว่างโซลาร์เซลล์จำนวน 30 ชุด	150,000	150,000	150,000	-	-	ติดตั้งไฟฟ้าแสงสว่างโซลาร์เซลล์	ช่วยลดภาระค่ากระแสไฟฟ้า ลดอุบัติเหตุ เป็นการป้องกันและแก้ไขปัญหาอาชญากรรมในหมู่บ้าน/ตำบล	กองช่าง
33	โครงการติดตั้งไฟฟ้าแสงสว่างโซลาร์เซลล์ภายในบ้านใหม่หนองผักบึง หมู่ที่ 10	เพื่อรณรงค์การใช้พลังงานทดแทนที่สามารถนำเอาพลังงานแสงอาทิตย์มาประยุกต์ใช้กับไฟฟ้าแสงสว่างรายทาง ช่วยลดภาระค่าใช้จ่าย ค่ากระแสไฟฟ้าได้เป็นจำนวนมาก ลดอุบัติเหตุและปัญหาอาชญากรรมในหมู่บ้าน/ตำบล	ติดตั้งไฟฟ้าแสงสว่างโซลาร์เซลล์จำนวน 30 ชุด	90,000	90,000	90,000	-	-	ติดตั้งไฟฟ้าแสงสว่างโซลาร์เซลล์	ช่วยลดภาระค่ากระแสไฟฟ้า ลดอุบัติเหตุ เป็นการป้องกันและแก้ไขปัญหาอาชญากรรมในหมู่บ้าน/ตำบล	กองช่าง
34	โครงการติดตั้งไฟฟ้าแสงสว่างโซลาร์เซลล์ภายในบ้านหนองหลวง หมู่ที่ 11	เพื่อรณรงค์การใช้พลังงานทดแทนที่สามารถนำเอาพลังงานแสงอาทิตย์มาประยุกต์ใช้กับไฟฟ้าแสงสว่างรายทาง ช่วยลดภาระค่าใช้จ่าย ค่ากระแสไฟฟ้าได้เป็นจำนวนมาก ลดอุบัติเหตุและปัญหาอาชญากรรมในหมู่บ้าน/ตำบล	ติดตั้งไฟฟ้าแสงสว่างโซลาร์เซลล์จำนวน 30 ชุด	90,000	90,000	90,000	-	-	ติดตั้งไฟฟ้าแสงสว่างโซลาร์เซลล์	ช่วยลดภาระค่ากระแสไฟฟ้า ลดอุบัติเหตุ เป็นการป้องกันและแก้ไขปัญหาอาชญากรรมในหมู่บ้าน/ตำบล	กองช่าง
35	โครงการขยายเขตไฟฟ้าส่วนภูมิภาค ซอยเทวาริราช 5 หมู่ที่ 4	เพื่อให้ประชาชนมีไฟฟ้าแสงสว่างอย่างทั่วถึง	ขยายเขตไฟฟ้าส่วนภูมิภาค ระยะทาง 400 เมตร	194,200	194,200	194,200	-	-	ประชาชนหมู่ที่ 4 มีไฟฟ้าแสงสว่างเพิ่มขึ้น	ประชาชนมีไฟฟ้าแสงสว่างอย่างทั่วถึง	กองช่าง

รายละเอียดโครงการพัฒนา

แผนพัฒนาท้องถิ่น (พ.ศ. 2566 – 2570)

แบบ ผ. 02

เทศบาลตำบลปากห้วย อำเภออรัญประเทศ จังหวัดสระแก้ว

ที่	โครงการ	วัตถุประสงค์	เป้าหมาย (ผลผลิตของโครงการ)	งบประมาณ					ตัวชี้วัด (KPI)	ผลที่คาดว่าจะได้รับ	หน่วยงานรับผิดชอบหลัก
				2566 (บาท)	2567 (บาท)	2568 (บาท)	2569 (บาท)	2570 (บาท)			
36	โครงการขยายเขตไฟฟ้ารายทาง ซอยตรงข้ามทางเข้าวัดชาวสะอาด หมู่ที่ 4	เพื่อให้ประชาชนมีไฟฟ้าแสงสว่างอย่างทั่วถึง	ติดตั้งไฟฟ้าแสงสว่างรายทาง (ตามรายละเอียดและแบบแปลนที่ ทต.ปากห้วยกำหนด)	180,000	180,000	180,000	-	-	ประชาชนหมู่ที่ 4 มีไฟฟ้าแสงสว่างเพิ่มขึ้น	ประชาชนมีไฟฟ้าแสงสว่างอย่างทั่วถึง	กองช่าง
37	โครงการขยายเขตไฟฟ้ารายทาง ซอยบ้าน สท.อนันท์ เชื้อเกษม หมู่ที่ 6	เพื่อให้ประชาชนมีไฟฟ้าแสงสว่างอย่างทั่วถึง	ติดตั้งไฟฟ้าแสงสว่างรายทาง (ตามรายละเอียดและแบบแปลนที่ ทต.ปากห้วยกำหนด)	180,000	180,000	180,000	-	-	ประชาชนหมู่ที่ 6 มีไฟฟ้าแสงสว่างเพิ่มขึ้น	ประชาชนมีไฟฟ้าแสงสว่างอย่างทั่วถึง	กองช่าง
38	โครงการขยายเขตไฟฟ้ารายทาง จากหน้าที่พักสงฆ์บึงแคน-บ้านนายบุญเมิง ร้อยพุม หมู่ที่ 6	เพื่อให้ประชาชนมีไฟฟ้าแสงสว่างอย่างทั่วถึง	ติดตั้งไฟฟ้าแสงสว่างรายทาง (ตามรายละเอียดและแบบแปลนที่ ทต.ปากห้วยกำหนด)	180,000	180,000	180,000	-	-	ประชาชนหมู่ที่ 6 มีไฟฟ้าแสงสว่างเพิ่มขึ้น	ประชาชนมีไฟฟ้าแสงสว่างอย่างทั่วถึง	กองช่าง
39	โครงการติดตั้งไฟฟ้าแสงสว่างรายทางสายรัชตะวิถี 15 หมู่ที่ 7	เพื่อให้ประชาชนมีไฟฟ้าแสงสว่างอย่างทั่วถึง	ติดตั้งไฟฟ้าแสงสว่างรายทาง (ตามรายละเอียดและแบบแปลนที่ ทต.ปากห้วยกำหนด)	180,000	180,000	180,000	-	-	ประชาชนหมู่ที่ 7 มีไฟฟ้าแสงสว่างเพิ่มขึ้น	ประชาชนมีไฟฟ้าแสงสว่างอย่างทั่วถึง	กองช่าง
40	โครงการขยายเขตไฟฟ้าส่วนภูมิภาค สายทางไปทีนา นายจ้านงค์ พรหมภักดี หมู่ที่ 7	เพื่อให้ประชาชนมีไฟฟ้าแสงสว่างอย่างทั่วถึง	ขยายเขตไฟฟ้าส่วนภูมิภาค สายทางไปทีนา นายจ้านงค์ พรหมภักดี (ตามรายละเอียดและแบบแปลนที่ ทต.ปากห้วยกำหนด)	220,000	220,000	220,000	-	-	ประชาชนหมู่ที่ 7 มีไฟฟ้าแสงสว่างเพิ่มขึ้น	ประชาชนมีไฟฟ้าแสงสว่างอย่างทั่วถึง	กองช่าง

รายละเอียดโครงการพัฒนา

แผนพัฒนาท้องถิ่น (พ.ศ. 2566 – 2570)

เทศบาลตำบลปากห้วย อำเภอศรีบุญเรือง จังหวัดสระแก้ว

แบบ ผ. 02

ที่	โครงการ	วัตถุประสงค์	เป้าหมาย (ผลผลิตของโครงการ)	งบประมาณ					ตัวชี้วัด (KPI)	ผลที่คาดว่าจะ ได้รับ	หน่วยงาน รับผิดชอบหลัก
				2566 (บาท)	2567 (บาท)	2568 (บาท)	2569 (บาท)	2570 (บาท)			
41	โครงการขยายเขตไฟฟ้า ส่วนภูมิภาค สายบ้านนางสนอง ประกอบผล หมู่ที่ 7	เพื่อให้ประชาชนมีไฟฟ้าแสงสว่างอย่างทั่วถึง	ขยายเขตไฟฟ้าส่วนภูมิภาค สายบ้านนางสนอง ประกอบผล (ตามรายละเอียดและแบบแปลนที่ ทต.ปากห้วยกำหนด)	220,000	220,000	220,000	-	-	ประชาชนหมู่ที่ 7 มีไฟฟ้าแสงสว่างเพิ่มขึ้น	ประชาชนมีไฟฟ้าแสงสว่างอย่างทั่วถึง	กองช่าง
42	โครงการขยายเขตไฟฟ้า รាយทาง ถนนสายเทวาราช - อุดมเดช 3 หมู่ที่ 8	เพื่อให้ประชาชนมีไฟฟ้าแสงสว่างอย่างทั่วถึง	ติดตั้งไฟฟ้าแสงสว่างรายทาง ระยะทาง 2,000.00 เมตรพร้อมป้ายโครงการจำนวน 1 ป้าย (ตามรายละเอียดและแบบแปลนที่ ทต.ปากห้วยกำหนด)	158,500	158,500	158,500	-	-	ประชาชนหมู่ที่ 8 มีไฟฟ้าแสงสว่างเพิ่มขึ้น	ประชาชนมีไฟฟ้าแสงสว่างอย่างทั่วถึง	กองช่าง
43	โครงการขยายเขตไฟฟ้า รายทาง ซอยอุดมเดช 5 หมู่ที่ 8	เพื่อให้ประชาชนมีไฟฟ้าแสงสว่างอย่างทั่วถึง	ติดตั้งไฟฟ้าแสงสว่างรายทาง ระยะทาง 1,700.00 เมตรพร้อมป้ายโครงการจำนวน 1 ป้าย (ตามรายละเอียดและแบบแปลนที่ ทต.ปากห้วยกำหนด)	125,700	125,700	125,700	-	-	ประชาชนหมู่ที่ 8 มีไฟฟ้าแสงสว่างเพิ่มขึ้น	ประชาชนมีไฟฟ้าแสงสว่างอย่างทั่วถึง	กองช่าง
44	โครงการติดตั้งไฟฟ้าแสงสว่างรายทาง สายพรหมราช 12/6 – บ้านลุงเพียร หมู่ที่ 9 **(บ้านนายกุหลาบ-นางบุญเลี้ยง)	เพื่อให้ประชาชนมีไฟฟ้าแสงสว่างอย่างทั่วถึง	ติดตั้งไฟฟ้าแสงสว่างรายทาง ระยะทางยาว 534 เมตร (ตามรายละเอียดและแบบแปลนที่ ทต.ปากห้วยกำหนด)	74,000	74,000	74,000	-	-	ประชาชนหมู่ที่ 9 มีไฟฟ้าแสงสว่างเพิ่มขึ้น	ประชาชนมีไฟฟ้าแสงสว่างอย่างทั่วถึง	กองช่าง

รายละเอียดโครงการพัฒนา

แผนพัฒนาท้องถิ่น (พ.ศ. 2566 – 2570)

แบบ ผ. 02

เทศบาลตำบลปากห้วย อำเภออรัญประเทศ จังหวัดสระแก้ว

ที่	โครงการ	วัตถุประสงค์	เป้าหมาย (ผลผลิตของโครงการ)	งบประมาณ					ตัวชี้วัด (KPI)	ผลที่คาดว่าจะได้รับ	หน่วยงานรับผิดชอบหลัก
				2566 (บาท)	2567 (บาท)	2568 (บาท)	2569 (บาท)	2570 (บาท)			
45	โครงการติดตั้งไฟฟ้าแสงสว่างรายทาง ซอยพรหมราช 12/6 (บ้านนากรรณิภา จุ้ยกระโทก-นางบาง จันทรา) หมู่ที่ 9	เพื่อให้ประชาชนมีไฟฟ้าแสงสว่างอย่างทั่วถึง	ติดตั้งไฟฟ้าแสงสว่างรายทาง (ตามรายละเอียดและแบบแปลนที่ ทต.ปากห้วยกำหนด)	180,000	180,000	180,000	-	-	ประชาชนหมู่ที่ 9 มีไฟฟ้าแสงสว่างเพิ่มขึ้น	ประชาชนมีไฟฟ้าแสงสว่างอย่างทั่วถึง	กองช่าง
46	โครงการติดตั้งไฟฟ้าแสงสว่างรายทาง หมู่บ้านพรสกุล 3 หมู่ที่ 10	เพื่อให้ประชาชนมีไฟฟ้าแสงสว่างอย่างทั่วถึง	ติดตั้งไฟฟ้าแสงสว่างรายทาง (ตามรายละเอียดและแบบแปลนที่ ทต.ปากห้วยกำหนด)	180,000	180,000	180,000	-	-	ประชาชนหมู่ที่ 10 มีไฟฟ้าแสงสว่างเพิ่มขึ้น	ประชาชนมีไฟฟ้าแสงสว่างอย่างทั่วถึง	กองช่าง
47	โครงการติดตั้งไฟฟ้าแสงสว่างรายทาง ซอยบ้านลุงจวน หมู่ที่ 10	เพื่อให้ประชาชนมีไฟฟ้าแสงสว่างอย่างทั่วถึง	ติดตั้งไฟฟ้าแสงสว่างรายทาง (ตามรายละเอียดและแบบแปลนที่ ทต.ปากห้วยกำหนด)	180,000	180,000	180,000	-	-	ประชาชนหมู่ที่ 10 มีไฟฟ้าแสงสว่างเพิ่มขึ้น	ประชาชนมีไฟฟ้าแสงสว่างอย่างทั่วถึง	กองช่าง
48	โครงการติดตั้งไฟฟ้าแสงสว่างรายทาง ซอยบ้านภูมเดชา บุญญศรีขวัญ หมู่ที่ 10	เพื่อให้ประชาชนมีไฟฟ้าแสงสว่างอย่างทั่วถึง	ติดตั้งไฟฟ้าแสงสว่างรายทาง (ตามรายละเอียดและแบบแปลนที่ ทต.ปากห้วยกำหนด)	180,000	180,000	180,000	-	-	ประชาชนหมู่ที่ 10 มีไฟฟ้าแสงสว่างเพิ่มขึ้น	ประชาชนมีไฟฟ้าแสงสว่างอย่างทั่วถึง	กองช่าง
49	โครงการติดตั้งไฟฟ้าแสงสว่างรายทาง หลัง ร.ร.บ้านหนองผักบุง หมู่ที่ 10	เพื่อให้ประชาชนมีไฟฟ้าแสงสว่างอย่างทั่วถึง	ติดตั้งไฟฟ้าแสงสว่างรายทาง (ตามรายละเอียดและแบบแปลนที่ ทต.ปากห้วยกำหนด)	180,000	180,000	180,000	-	-	ประชาชนหมู่ที่ 10 มีไฟฟ้าแสงสว่างเพิ่มขึ้น	ประชาชนมีไฟฟ้าแสงสว่างอย่างทั่วถึง	กองช่าง

รายละเอียดโครงการพัฒนา

แผนพัฒนาท้องถิ่น (พ.ศ. 2566 – 2570)

แบบ ผ. 02

เทศบาลตำบลปากห้วย อำเภออรัญประเทศ จังหวัดสระแก้ว

ที่	โครงการ	วัตถุประสงค์	เป้าหมาย (ผลผลิตของโครงการ)	งบประมาณ					ตัวชี้วัด (KPI)	ผลที่คาดว่าจะได้รับ	หน่วยงานรับผิดชอบหลัก
				2566 (บาท)	2567 (บาท)	2568 (บาท)	2569 (บาท)	2570 (บาท)			
50	โครงการติดตั้งไฟฟ้าส่วนภูมิภาค จากบ้านนางจินตนา ชุนทอง-บ้านนาย นพดล เกาะเพชร หมู่ที่ 10	เพื่อให้ประชาชนมีไฟฟ้าแสงสว่างอย่างทั่วถึง	ติดตั้งไฟฟ้าแสงสว่างรายทาง ระยะทาง 730.00 เมตร พร้อมป้ายโครงการ จำนวน 1 ป้าย (ตามรายละเอียดและแบบแปลนที่ ทต.ปากห้วยกำหนด)	120,000	120,000	120,000	-	-	ประชาชนหมู่ที่ 10 มีไฟฟ้าแสงสว่างเพิ่มขึ้น	ประชาชนมีไฟฟ้าแสงสว่างอย่างทั่วถึง	กองช่าง
51	โครงการขยายเขตไฟฟ้ารายทาง ซอยรัชตะวิถี 17 หมู่ที่ 11	เพื่อให้ประชาชนมีไฟฟ้าแสงสว่างอย่างทั่วถึง	ติดตั้งไฟฟ้าแสงสว่างรายทาง ระยะทาง 1,400.00 เมตร พร้อมป้ายโครงการจำนวน 1 ป้าย (ตามรายละเอียดและแบบแปลนที่ ทต.ปากห้วย กำหนด)	104,400	104,400	104,400	-	-	ประชาชนหมู่ที่ 11 มีไฟฟ้าแสงสว่างเพิ่มขึ้น	ประชาชนมีไฟฟ้าแสงสว่างอย่างทั่วถึง	กองช่าง
52	โครงการติดตั้งระบบไฟฟ้าโซล่าเซลล์ ภายในสำนักงานเทศบาลตำบลปากห้วย	เพื่อรณรงค์ลดการใช้พลังงานสิ้นเปลืองมาเป็นพลังงานทดแทนที่สามารถนำเอาพลังงานแสงอาทิตย์ มาต่อเข้ากับระบบไฟฟ้าภายในสำนักงานเทศบาลตำบลปากห้วย ช่วยลดภาระค่าใช้จ่าย ค่ากระแสไฟฟ้าได้เป็นจำนวนมาก	ติดตั้งโครงรับแผงโซล่าเซลล์ พร้อมอุปกรณ์ครบชุด	1,000,000	1,000,000	1,000,000	-	-	ติดตั้งแผงโซล่าเซลล์ เพื่อต่อเข้ากับระบบไฟฟ้าภายในสำนักงานเทศบาลตำบลปากห้วย	ช่วยลดภาระค่ากระแสไฟฟ้า	กองช่าง
รวม 52 โครงการ											

รายละเอียดโครงการพัฒนา

แผนพัฒนาท้องถิ่น (พ.ศ. 2566 – 2570)

เทศบาลตำบลปากห้วย อำเภออรัญประเทศ จังหวัดสระแก้ว

แบบ ผ. 02

แผนงานการเกษตร

ที่	โครงการ	วัตถุประสงค์	เป้าหมาย (ผลผลิตของโครงการ)	งบประมาณ					ตัวชี้วัด (KPI)	ผลที่คาดว่าจะได้รับ	หน่วยงานรับผิดชอบหลัก
				2566 (บาท)	2567 (บาท)	2568 (บาท)	2569 (บาท)	2570 (บาท)			
1	โครงการขุดลอกคลองข้างซอยเวชภักดี 8 หมู่ที่ 4	เพื่อให้ประชาชนมีน้ำใช้อุปโภคบริโภคและทำการเกษตร	สภาพเดิมกว้างเฉลี่ย 5.00 เมตร ลึกเฉลี่ย 1.50 เมตร ทำการขุดลอกคลองกว้างเฉลี่ยจากเดิม 2.00 เมตร ลึกเฉลี่ยจากเดิม 2.50 เมตร ยาว 1,100 เมตร หรือปริมาณดินขุดไม่น้อยกว่า 11,198 ลบ.ม.	410,000	410,000	410,000	-	-	ขุดลอกคลองจำนวน 1 แห่ง	ประชาชนมีน้ำใช้อุปโภคบริโภคและทำการเกษตร	กองช่าง
2	โครงการขุดลอกคลองขุมปูน หมู่ที่ 11	เพื่อให้ประชาชนมีน้ำใช้อุปโภคบริโภคและทำการเกษตร	รายละเอียดดังนี้ - ทำการขุดลอก กว้างเฉลี่ยจากเดิม 30.00 เมตร ลึกเฉลี่ยจากเดิม 2.50 เมตร ยาวเฉลี่ย 200.00 เมตร หรือปริมาณดินขุดไม่น้อยกว่า 18,961 ลบ.ม. - งานท่อระบายน้ำ คสล. ชั้น 3 ขนาด 0.80x1.00 เมตร จำนวน 6 จุดๆ ละ 8 ท่อน รวม 48 ท่อน - ทำการลงลูกรังริมคลอง ขนาดผิวจราจร กว้าง 4.00 เมตร ยาว 400.00 เมตร ปริมาณลูกรังไม่น้อยกว่า 160.00 ลบ.ม.	753,000	753,000	753,000	-	-	ขุดลอกคลองจำนวน 1 แห่ง	ประชาชนมีน้ำใช้อุปโภคบริโภคและทำการเกษตร	กองช่าง
3	โครงการขุดลอกคลองสายเทวาริราช 6-บ้านนายประสิทธิ์ พันกรณ์ หมู่ที่ 8	เพื่อให้ประชาชนมีน้ำใช้อุปโภคบริโภคและทำการเกษตร	สภาพเดิมกว้างเฉลี่ย 5.00 เมตร ลึกเฉลี่ย 1.50 เมตร ทำการขุดลอกใหม่กว้างเฉลี่ยจากเดิม 2.00 เมตร ลึกเฉลี่ยจากเดิม 1.50 เมตร ยาว 1,7100 เมตร หรือปริมาณดินขุดไม่น้อยกว่า 21,137.93 ลบ.ม.	800,000	800,000	800,000	-	-	ขุดลอกคลองจำนวน 1 แห่ง	ประชาชนมีน้ำใช้อุปโภคบริโภคและทำการเกษตร	กองช่าง
4	โครงการขุดลอกคลองม่วง หมู่ที่ 7	เพื่อให้ประชาชนมีน้ำใช้อุปโภคบริโภคและทำการเกษตร	สภาพเดิมกว้างเฉลี่ย 5.00 เมตร ลึกเฉลี่ย 2.00 เมตร ทำการขุดลอกใหม่กว้างเฉลี่ยจากเดิม 3.00 เมตร ลึกเฉลี่ยจากเดิม 2.00 เมตร ยาว 1,670 เมตร หรือปริมาณดินขุดไม่น้อยกว่า 16,700 ลบ.ม.	1,280,000	1,280,000	1,280,000	-	-	ขุดลอกคลองจำนวน 1 แห่ง	ประชาชนมีน้ำใช้อุปโภคบริโภคและทำการเกษตร	กองช่าง

รายละเอียดโครงการพัฒนา

แผนพัฒนาท้องถิ่น (พ.ศ. 2566 – 2570)

แบบ ผ. 02

เทศบาลตำบลปากห้วย อำเภออรัญประเทศ จังหวัดสระแก้ว

ที่	โครงการ	วัตถุประสงค์	เป้าหมาย (ผลผลิตของโครงการ)	งบประมาณ					ตัวชี้วัด (KPI)	ผลที่คาดว่าจะได้รับ	หน่วยงาน รับผิดชอบหลัก
				2566 (บาท)	2567 (บาท)	2568 (บาท)	2569 (บาท)	2570 (บาท)			
5	โครงการขุดลอกคลองยุทธศาสตร์พร้อมขยายและลงลูกรังเลียบบคลองทั้ง 2 ฝั่ง หมู่ที่ 8	เพื่อให้ประชาชนมีน้ำใช้อุปโภคบริโภคและทำการเกษตร	คลองเดิมกว้างเฉลี่ย 8.00 เมตร ลึกเฉลี่ย 1.80 เมตร 1.ทำการขุดลอกใหม่ กว้างเฉลี่ย 12.00 เมตร ลึกเฉลี่ย 4.00 เมตร ยาว 650 เมตร หรือปริมาณดินขุดไม่น้อยกว่า 12,920.80 ลบ.ม. 2.ทำการลงลูกรังคันคลอง ขนาดผิวจราจร กว้าง 3.00 เมตร ยาว 650.00 เมตร ทั้ง 2 ฝั่ง ปริมาณลูกรังไม่น้อยกว่า 3,900 ลบ.ม. 3.งานวางท่อระบายน้ำ ขนาด 1.00x1.00 เมตร จำนวน 5 จุดๆ ละ 8 ท่อน รวม 40 ท่อน พร้อมเทคอนกรีตตาดปากท่อ	1,380,000	1,380,000	1,380,000	-	-	ขุดลอกคลอง จำนวน 1 แห่ง	ประชาชนมีน้ำใช้อุปโภคบริโภคและทำการเกษตร	กองช่าง
6	โครงการขุดลอกกุดใต้จากสะพานกุดใต้(สะพานยายดา)-คลองพรหมโหด หมู่ที่ 9	เพื่อให้ประชาชนมีน้ำใช้อุปโภคบริโภคและทำการเกษตร	สภาพเดิมกว้างเฉลี่ย 5.00 เมตร ลึกเฉลี่ย 2.00 เมตร ทำการขุดลอกใหม่กว้างเฉลี่ยจากเดิม 3.00 เมตร ลึกเฉลี่ยจากเดิม 2.00 เมตร ยาว 1,200 เมตร หรือปริมาณดินขุดไม่น้อยกว่า 12,000 ลบ.ม.	420,000	420,000	420,000	-	-	ขุดลอกคลอง จำนวน 1 แห่ง	ประชาชนมีน้ำใช้อุปโภคบริโภคและทำการเกษตร	กองช่าง
7	โครงการขุดลอกสระเก็บน้ำสวนอินทร์นฤมิตร หมู่ที่ 7	เพื่อให้ประชาชนมีน้ำใช้อุปโภคบริโภคและทำการเกษตร	สระเก็บน้ำเดิมลึก 5.00 เมตร ลึกเฉลี่ย 4.00 เมตร หรือปริมาณดินขุดไม่น้อยกว่า 74,200 ลบ.ม.	1,992,000	1,992,000	1,992,000	-	-	ขุดลอกคลอง จำนวน 1 แห่ง	ประชาชนมีน้ำใช้อุปโภคบริโภคและทำการเกษตร	กองช่าง

รายละเอียดโครงการพัฒนา

แผนพัฒนาท้องถิ่น (พ.ศ. 2566 – 2570)

แบบ ผ. 02

เทศบาลตำบลปากห้วย อำเภออรัญประเทศ จังหวัดสระแก้ว

ที่	โครงการ	วัตถุประสงค์	เป้าหมาย (ผลผลิตของโครงการ)	งบประมาณ					ตัวชี้วัด (KPI)	ผลที่คาดว่าจะได้รับ	หน่วยงานรับผิดชอบหลัก
				2566 (บาท)	2567 (บาท)	2568 (บาท)	2569 (บาท)	2570 (บาท)			
8	โครงการขุดลอกแก้มลิง หมู่ที่ 8	เพื่อให้ประชาชนมีน้ำใช้อุปโภคบริโภค และทำการเกษตร	- ทำการขุดลอก กว้างเฉลี่ยจากเดิม 40.00 เมตร ลึกเฉลี่ยจากเดิม 4.00 เมตร ยาว 170 เมตร หรือปริมาณดินขุดไม่น้อยกว่า 23,961 ลบ.ม. - งานวางท่อระบายน้ำ คสล. ชั้น 3 ขนาด 1.00x1.00 เมตร แบบ 2 แถว จำนวน 1 แห่งๆ ละ 20 ท่อน - งานปรับภูมิทัศน์ ทำการปลูกต้นรวงผึ้ง ไท่หลวง 2 ข้าง ระยะห่าง 5.00 เมตร/1 ต้น จำนวน 70 ต้น	1,047,000	1,047,000	1,047,000	-	-	ขุดลอก ค ล อ ง จำนวน 1 แห่ง	ประชาชนมีน้ำใช้ อุปโภคบริโภค และ ทำการเกษตร	กองช่าง
9	โครงการขุดลอกคลองขุด (แยกคลองยุทธศาสตร์) หมู่ที่ 8	เพื่อให้ประชาชนมีน้ำใช้อุปโภคบริโภค และทำการเกษตร	คลองเดิมกว้างเฉลี่ย 5.00 เมตร ลึกเฉลี่ย 1.00 เมตร 1. ทำการขุดลอกใหม่ กว้างเฉลี่ยจากเดิม 3.00 เมตร ลึกเฉลี่ยจากเดิม 2.50 เมตร ยาว 1,090 เมตร หรือปริมาณดินขุดไม่น้อยกว่า 11,900 ลบ.ม. 2. งานวางท่อระบายน้ำ คสล. ชั้น 3 ขนาด 1.00x1.00 เมตร จำนวน 3 จุดๆ ละ 7 ท่อน รวม 21 ท่อน	365,000	365,000	365,000	-	-	ขุดลอก ค ล อ ง จำนวน 1 แห่ง	ประชาชนมีน้ำใช้ อุปโภคบริโภค และ ทำการเกษตร	กองช่าง

รายละเอียดโครงการพัฒนา

แผนพัฒนาท้องถิ่น (พ.ศ. 2566 – 2570)

เทศบาลตำบลปากห้วย อำเภออรัญประเทศ จังหวัดสระแก้ว

แบบ ผ. 02

ที่	โครงการ	วัตถุประสงค์	เป้าหมาย (ผลผลิตของโครงการ)	งบประมาณ					ตัวชี้วัด (KPI)	ผลที่คาดว่าจะได้รับ	หน่วยงาน รับผิดชอบหลัก
				2566 (บาท)	2567 (บาท)	2568 (บาท)	2569 (บาท)	2570 (บาท)			
10	โครงการขุดลอกพร้อมขยายและลงลูกรังเลียบคลอง ทั้ง 2 ฝั่ง (คลองยุทธศาสตร์) หมู่ที่ 8	เพื่อให้ประชาชนมีน้ำใช้อุปโภคบริโภคและทำการเกษตร	คลองเดิมกว้างเฉลี่ย 8.00 เมตร ลึกเฉลี่ย 1.80 เมตร 1. ทำการขุดลอกใหม่ กว้างเฉลี่ย 12.00 เมตร ลึกเฉลี่ย 4.00 เมตร ยาว 650 เมตร หรือปริมาณดินขุดไม่น้อยกว่า 12,920.80 ลบ.ม. 2. ทำการลงลูกรังคันคลอง ขนาดผิวจราจรกว้าง 3.00 เมตร ยาว 650.00 เมตร ทั้ง 2 ฝั่ง ปริมาณลูกรังไม่น้อยกว่า 3,900 ลบ.ม. 3. งานวางท่อระบายน้ำ ขนาด 1.00x1.00 เมตร จำนวน 5 จุดๆ ละ 8 ท่อน รวม 40 ท่อน พร้อมเทคอนกรีตลาดปากท่อ	1,380,000	1,380,000	1,380,000	-	-	ขุดลอกคลองจำนวน 1 แห่ง	ประชาชนมีน้ำใช้อุปโภคบริโภคและทำการเกษตร	กองช่าง
11	โครงการติดตั้งปั้มนสูบน้ำพร้อมโครงรับแผงโซลาร์เซลล์และแพลอยน้ำรับปั้มนสูบน้ำ บริเวณสระเก็บน้ำบ้านกุดแต่ หมู่ที่ 4 ตำบลปากห้วย	เพื่อสูบน้ำดิบจากแหล่งน้ำไปพักไว้ที่ถังแฉมเปญ และส่งน้ำไปใช้เพื่อการประปาหมู่บ้านและใช้เพื่อการเกษตร	- ทำการติดตั้งปั้มนสูบน้ำบัสเลสต์ DC ขนาด 1,500 วัตต์ พร้อมอุปกรณ์ครบชุด - ทำการติดตั้งแผงโซลาร์เซลล์ จำนวน 4 แผง พร้อมอุปกรณ์ครบชุด - ทำการติดตั้งแพลอยน้ำรับปั้มนสูบน้ำ (ตามรายละเอียดและแบบแปลนที่ ทต.ปากห้วยกำหนด)	84,000	84,000	84,000	-	-	ติดตั้งปั้มนสูบน้ำพร้อมโครงรับแผงโซลาร์เซลล์และแพลอยน้ำรับปั้มนสูบน้ำ จำนวน 1 แห่ง	ประชาชนมีน้ำใช้อุปโภคบริโภคและทำการเกษตร	กองช่าง

รายละเอียดโครงการพัฒนา

แผนพัฒนาท้องถิ่น (พ.ศ. 2566 – 2570)

แบบ ผ. 02

เทศบาลตำบลปากห้วย อำเภออรัญประเทศ จังหวัดสระแก้ว

ที่	โครงการ	วัตถุประสงค์	เป้าหมาย (ผลผลิตของโครงการ)	งบประมาณ					ตัวชี้วัด (KPI)	ผลที่คาดว่าจะได้รับ	หน่วยงาน รับผิดชอบหลัก
				2566 (บาท)	2567 (บาท)	2568 (บาท)	2569 (บาท)	2570 (บาท)			
12	โครงการติดตั้งปั้มน้ำสูบน้ำพร้อมโครงรับแผงโซลาร์เซลล์และแพลายน้ำรับปั้มน้ำ สวนอินทรี นฤมิต หมู่ที่ 7 ตำบลปากห้วย	เพื่อสูบน้ำดิบจากแหล่งน้ำไปพักไว้ที่ถังแชมเปญ และส่งน้ำไปใช้เพื่อการประปาหมู่บ้าน และใช้เพื่อการเกษตร	- ทำการติดตั้งปั้มน้ำสูบน้ำบัสเลสส์ DC ขนาด 1,500 วัตต์ พร้อมอุปกรณ์ครบชุด - ทำการติดตั้งแผงโซลาร์เซลล์ จำนวน 4 แผง พร้อมอุปกรณ์ครบชุด - ทำการติดตั้งแพลายน้ำรับปั้มน้ำ (ตามรายละเอียดและแบบแปลนที่ ทต.ปากห้วย กำหนด)	84,000	84,000	84,000	-	-	ติดตั้งปั้มน้ำสูบน้ำพร้อมโครงรับแผงโซลาร์เซลล์และแพลายน้ำรับปั้มน้ำ จำนวน 1 แห่ง	ประชาชนมีน้ำใช้อุปโภคบริโภค และทำการเกษตร	กองช่าง
13	โครงการติดตั้งปั้มน้ำสูบน้ำพร้อมโครงรับแผงโซลาร์เซลล์ สวนอินทรีนฤมิต หมู่ที่ 7 ตำบลปากห้วย	เพื่อสูบน้ำดิบจากแหล่งน้ำไปพักไว้ที่ถังแชมเปญ และส่งน้ำไปใช้เพื่อการประปาหมู่บ้าน และใช้เพื่อการเกษตร	- ทำการติดตั้งปั้มน้ำสูบน้ำบัสเลสส์ DC ขนาด 1,500 วัตต์ พร้อมอุปกรณ์ครบชุด - ทำการติดตั้งแผงโซลาร์เซลล์ จำนวน 4 แผง พร้อมอุปกรณ์ครบชุด (ตามรายละเอียดและแบบแปลนที่ ทต.ปากห้วย กำหนด)	77,500	77,500	77,500	-	-	ติดตั้งปั้มน้ำสูบน้ำพร้อมโครงรับแผงโซลาร์เซลล์ จำนวน 1 แห่ง	ประชาชนมีน้ำใช้อุปโภคบริโภค และทำการเกษตร	กองช่าง
14	โครงการติดตั้งปั้มน้ำสูบน้ำพร้อมโครงรับแผงโซลาร์เซลล์และแพลายน้ำรับปั้มน้ำ บริเวณคลองยุทธศาสตร์ หมู่ที่ 8 ตำบลปากห้วย	เพื่อสูบน้ำดิบจากแหล่งน้ำไปพักไว้ที่ถังแชมเปญ และส่งน้ำไปใช้เพื่อการประปาหมู่บ้าน และใช้เพื่อการเกษตร	- ทำการติดตั้งปั้มน้ำสูบน้ำบัสเลสส์ DC ขนาด 1,500 วัตต์ พร้อมอุปกรณ์ครบชุด - ทำการติดตั้งแผงโซลาร์เซลล์ จำนวน 4 แผง พร้อมอุปกรณ์ครบชุด - ทำการติดตั้งแพลายน้ำรับปั้มน้ำ (ตามรายละเอียดและแบบแปลนที่ ทต.ปากห้วย กำหนด)	84,000	84,000	84,000	-	-	ติดตั้งปั้มน้ำสูบน้ำพร้อมโครงรับแผงโซลาร์เซลล์และแพลายน้ำรับปั้มน้ำ จำนวน 1 แห่ง	ประชาชนมีน้ำใช้อุปโภคบริโภค และทำการเกษตร	กองช่าง
15	โครงการติดตั้งปั้มน้ำสูบน้ำพร้อมโครงรับแผงโซลาร์เซลล์และแพลายน้ำรับปั้มน้ำ บริเวณสระเก็บน้ำบ้านหนองหลวง หมู่ที่ 11 ตำบลปากห้วย	เพื่อสูบน้ำดิบจากแหล่งน้ำไปพักไว้ที่ถังแชมเปญ และส่งน้ำไปใช้เพื่อการประปาหมู่บ้าน และใช้ในการเกษตร	- ทำการติดตั้งปั้มน้ำสูบน้ำบัสเลสส์ DC ขนาด 1,500 วัตต์ พร้อมอุปกรณ์ครบชุด - ทำการติดตั้งแผงโซลาร์เซลล์ จำนวน 4 แผง พร้อมอุปกรณ์ครบชุด - ทำการติดตั้งแพลายน้ำรับปั้มน้ำ (ตามรายละเอียดและแบบแปลนที่ ทต.ปากห้วย กำหนด)	84,000	84,000	84,000	-	-	ติดตั้งปั้มน้ำสูบน้ำพร้อมโครงรับแผงโซลาร์เซลล์และแพลายน้ำรับปั้มน้ำ จำนวน 1 แห่ง	ประชาชนมีน้ำใช้อุปโภคบริโภค และทำการเกษตร	กองช่าง

รายละเอียดโครงการพัฒนา

แผนพัฒนาท้องถิ่น (พ.ศ. 2566 – 2570)

เทศบาลตำบลปากห้วย อำเภออรัญประเทศ จังหวัดสระแก้ว

แบบ ผ. 02

ที่	โครงการ	วัตถุประสงค์	เป้าหมาย (ผลผลิตของโครงการ)	งบประมาณ					ตัวชี้วัด (KPI)	ผลที่คาดว่าจะได้รับ	หน่วยงาน รับผิดชอบหลัก
				2566 (บาท)	2567 (บาท)	2568 (บาท)	2569 (บาท)	2570 (บาท)			
16	โครงการวางท่อส่งน้ำดิบเพื่อการเกษตรภายในตำบลปากห้วย	เพื่อส่งน้ำดิบจากแหล่งน้ำเพื่อใช้ในการเกษตร	โดยทำการวางท่อ HDPE 110 มม. ยาว 8,800 เมตร	3,520,000	3,520,000	3,520,000	-	-	วางท่อส่งน้ำดิบเพื่อการเกษตรภายในตำบลปากห้วย	ประชาชนมีน้ำใช้อุปโภคบริโภคและทำการเกษตร	กองช่าง
17	โครงการติดตั้งปั๊มสูบน้ำพร้อมโครงรับแผงโซลาร์เซลล์ ศพด.บ้านทตเจริญ หมู่ที่ 5 ตำบลปากห้วย	เพื่อสูบน้ำดิบจากแหล่งน้ำไปใช้ใน ศพด. ประชาชนใกล้เคียง และใช้ในการเกษตร	- ทำการติดตั้งปั๊มสูบน้ำบัสเลสส์ DC ขนาด 1,500 วัตต์ พร้อมอุปกรณ์ครบชุด - ทำการติดตั้งแผงโซลาร์เซลล์ จำนวน 4 แผง พร้อมอุปกรณ์ครบชุด (ตามรายละเอียดและแบบแปลนที่ ทต.ปากห้วยกำหนด)	77,500	77,500	77,500	-	-	ติดตั้งปั๊มสูบน้ำพร้อมโครงรับแผงโซลาร์เซลล์ จำนวน 1 แห่ง	ประชาชน/ ศพด. มีน้ำใช้อุปโภคบริโภค และทำการเกษตร	กองช่าง
18	โครงการก่อสร้างฝาย คสล. กักเก็บน้ำ หมู่ที่ 1 (บริเวณห้วยพรหมโหด)	เพื่อกักเก็บน้ำไว้ใช้ในการเกษตร	ก่อสร้างฝาย คสล. กักเก็บน้ำ ขนาดกว้าง 50.00 เมตร (ตามรายละเอียดและแบบแปลนที่กรมชลประทาน กำหนด)	35,000,000	35,000,000	35,000,000	-	-	ก่อสร้างฝาย คสล. กักเก็บน้ำ จำนวน 1 แห่ง	ประชาชนมีน้ำใช้เพื่อการเกษตรอย่างทั่วถึงและเพียงพอ	กองช่าง
19	โครงการก่อสร้างฝาย คสล. กักเก็บน้ำ หมู่ที่ 1 (บริเวณห้วยพันท้าว)	เพื่อกักเก็บน้ำไว้ใช้ในการเกษตร	ก่อสร้างฝาย คสล. กักเก็บน้ำ ขนาดกว้าง 12.00-15.00 เมตร สูง 3.00-5.00 เมตร (ตามรายละเอียดและแบบแปลนที่เทศบาลตำบลปากห้วย กำหนด)	800,000	800,000	800,000	-	-	ก่อสร้างฝาย คสล. กักเก็บน้ำ จำนวน 1 แห่ง	ประชาชนมีน้ำใช้เพื่อการเกษตรอย่างทั่วถึงและเพียงพอ	กองช่าง
20	โครงการก่อสร้างฝาย คสล. กักเก็บน้ำ หมู่ที่ 3 (บริเวณห้วยพันท้าว)	เพื่อกักเก็บน้ำไว้ใช้ในการเกษตร	ก่อสร้างฝาย คสล. กักเก็บน้ำ ขนาดกว้าง 12.00-15.00 เมตร สูง 3.00-5.00 เมตร (ตามรายละเอียดและแบบแปลนที่เทศบาลตำบลปากห้วย กำหนด)	800,000	800,000	800,000	-	-	ก่อสร้างฝาย คสล. กักเก็บน้ำ จำนวน 1 แห่ง	ประชาชนมีน้ำใช้เพื่อการเกษตรอย่างทั่วถึงและเพียงพอ	กองช่าง

รายละเอียดโครงการพัฒนา

แผนพัฒนาท้องถิ่น (พ.ศ. 2566 – 2570)

แบบ ผ. 02

เทศบาลตำบลปากห้วย อำเภออรัญประเทศ จังหวัดสระแก้ว

ที่	โครงการ	วัตถุประสงค์	เป้าหมาย (ผลผลิตของโครงการ)	งบประมาณ					ตัวชี้วัด (KPI)	ผลที่คาดว่าจะได้รับ	หน่วยงาน รับผิดชอบหลัก
				2566 (บาท)	2567 (บาท)	2568 (บาท)	2569 (บาท)	2570 (บาท)			
21	โครงการก่อสร้างฝาย คสล. กักเก็บน้ำ หมู่ที่ 10 (บริเวณห้วยพัน ท้าว)	เพื่อกักเก็บน้ำไว้ใช้ใน การเกษตร	ก่อสร้างฝาย คสล.กักเก็บน้ำ ขนาดกว้าง 12.00-15.00 เมตร สูง 3.00-5.00 เมตร (ตามรายละเอียดและแบบแปลนที่เทศบาล ตำบลปากห้วย กำหนด)	800,000	800,000	800,000	-	-	ก่อสร้างฝาย คสล. กักเก็บน้ำ จำนวน 1 แห่ง	ประชาชนมี น้ำใช้ เพื่อ การเกษตร อย่างทั่วถึง และเพียงพอ	กองช่าง
22	โครงการก่อสร้างฝาย คสล. กักเก็บน้ำ หมู่ที่ 2 (บริเวณคลองขุมปูน)	เพื่อกักเก็บน้ำไว้ใช้ใน การเกษตร	ก่อสร้างฝาย คสล.กักเก็บน้ำ ขนาดกว้าง 12.00-15.00 เมตร สูง 3.00-5.00 เมตร (ตามรายละเอียดและแบบแปลนที่เทศบาล ตำบลปากห้วย กำหนด)	800,000	800,000	800,000	-	-	ก่อสร้างฝาย คสล. กักเก็บน้ำ จำนวน 1 แห่ง	ประชาชนมี น้ำใช้ เพื่อ การเกษตร อย่างทั่วถึง และเพียงพอ	กองช่าง
23	โครงการก่อสร้างฝาย คสล. กักเก็บน้ำ หมู่ที่ 7 (บริเวณคลองขุมปูน)	เพื่อกักเก็บน้ำไว้ใช้ใน การเกษตร	ก่อสร้างฝาย คสล.กักเก็บน้ำ ขนาดกว้าง 12.00-15.00 เมตร สูง 3.00-5.00 เมตร (ตามรายละเอียดและแบบแปลนที่เทศบาล ตำบลปากห้วย กำหนด)	800,000	800,000	800,000	-	-	ก่อสร้างฝาย คสล. กักเก็บน้ำ จำนวน 1 แห่ง	ประชาชนมี น้ำใช้ เพื่อ การเกษตร อย่างทั่วถึง และเพียงพอ	กองช่าง
24	โครงการก่อสร้างฝาย คสล.กักเก็บน้ำ หมู่ที่ 11 (บริเวณคลองขุม ปูน)	เพื่อกักเก็บน้ำไว้ใช้ใน การเกษตร	ก่อสร้างฝาย คสล.กักเก็บน้ำ ขนาดกว้าง 12.00-15.00 เมตร สูง 3.00-5.00 เมตร (ตามรายละเอียดและแบบแปลนที่เทศบาล ตำบลปากห้วย กำหนด)	800,000	800,000	800,000	-	-	ก่อสร้างฝาย คสล. กักเก็บน้ำ จำนวน 1 แห่ง	ประชาชนมี น้ำใช้ เพื่อ การเกษตร อย่างทั่วถึง และเพียงพอ	กองช่าง
25	โครงการก่อสร้างฝาย คสล. กักเก็บน้ำ หมู่ที่ 5 (บริเวณคลองขุด)	เพื่อกักเก็บน้ำไว้ใช้ใน การเกษตร	ก่อสร้างฝาย คสล.กักเก็บน้ำ ขนาดกว้าง 12.00-15.00 เมตร สูง 3.00-5.00 เมตร (ตามรายละเอียดและแบบแปลนที่เทศบาล ตำบลปากห้วย กำหนด)	800,000	800,000	800,000	-	-	ก่อสร้างฝาย คสล. กักเก็บน้ำ จำนวน 1 แห่ง	ประชาชนมี น้ำใช้ เพื่อ การเกษตร อย่างทั่วถึง และเพียงพอ	กองช่าง

รายละเอียดโครงการพัฒนา

แผนพัฒนาท้องถิ่น (พ.ศ. 2566 – 2570)

เทศบาลตำบลปากห้วย อำเภออรัญประเทศ จังหวัดสระแก้ว

แบบ ผ. 02

ที่	โครงการ	วัตถุประสงค์	เป้าหมาย (ผลผลิตของโครงการ)	งบประมาณ					ตัวชี้วัด (KPI)	ผลที่คาดว่าจะได้รับ	หน่วยงาน รับผิดชอบหลัก
				2566 (บาท)	2567 (บาท)	2568 (บาท)	2569 (บาท)	2570 (บาท)			
26	โครงการก่อสร้างฝาย คสล. กักเก็บน้ำ หมู่ที่ 6 (บริเวณคลองขุด)	เพื่อกักเก็บน้ำไว้ใช้ในการเกษตร	ก่อสร้างฝาย คสล. กักเก็บน้ำ ขนาดกว้าง 12.00-15.00 เมตร สูง 3.00-5.00 เมตร (ตามรายละเอียดและแบบแปลนที่เทศบาลตำบลปากห้วย กำหนด)	800,000	800,000	800,000	-	-	ก่อสร้างฝาย คสล. กักเก็บน้ำ จำนวน 1 แห่ง	ประชาชนมีน้ำใช้เพื่อการเกษตรอย่างทั่วถึงและเพียงพอ	กองช่าง
27	โครงการก่อสร้างฝาย คสล. กักเก็บน้ำ หมู่ที่ 8 (บริเวณคลองขุมปูน)	เพื่อกักเก็บน้ำไว้ใช้ในการเกษตร	ก่อสร้างฝาย คสล. กักเก็บน้ำ ขนาดกว้าง 12.00-15.00 เมตร สูง 3.00-5.00 เมตร (ตามรายละเอียดและแบบแปลนที่เทศบาลตำบลปากห้วย กำหนด)	800,000	800,000	800,000	-	-	ก่อสร้างฝาย คสล. กักเก็บน้ำ จำนวน 1 แห่ง	ประชาชนมีน้ำใช้เพื่อการเกษตรอย่างทั่วถึงและเพียงพอ	กองช่าง
28	โครงการติดตั้งปั๊มสูบน้ำพร้อมโครงรับแผงโซลาร์เซลล์ บันไดบ้านหนองผักบุ้ง หมู่ที่ 10 ตำบลปากห้วย	เพื่อสูบน้ำดิบจากแหล่งน้ำไปใช้อุปโภคบริโภค และใช้เพื่อการเกษตร	- ทำการติดตั้งปั๊มสูบน้ำบัสเลส DC ขนาด 1,500วัตต์ พร้อมอุปกรณ์ครบชุด - ทำการติดตั้งแผงโซลาร์เซลล์ จำนวน 4 แผง พร้อมอุปกรณ์ครบชุด (ตามรายละเอียดและแบบแปลนที่ ทต.ปากห้วย กำหนด)	77,500	77,500	77,500	-	-	ติดตั้งปั๊มสูบน้ำพร้อมโครงรับแผงโซลาร์เซลล์ จำนวน 1 แห่ง	ครูและนักเรียนมีน้ำใช้อุปโภคบริโภค และทำการเกษตร	กองช่าง
29	โครงการขุดลอกสระบ้านหนองหลวง หมู่ที่ 11	เพื่อให้ประชาชนมีน้ำใช้อุปโภคบริโภค และทำการเกษตร	สภาพเดิมกว้างเฉลี่ย 40.00 เมตร ยาวเฉลี่ยเดิม 60.00 เมตร ลึกเฉลี่ย 2.00 เมตร ทำการขุดลอกสระ ลึกเฉลี่ยจากเดิม 6.00 เมตร หรือปริมาณดินขุดไม่น้อยกว่า 20,478 ลบ.ม. พร้อมติดตั้งป้ายโครงการ	732,000	732,000	732,000	-	-	ขุดลอกคลอง จำนวน 1 แห่ง	ประชาชนมีน้ำใช้อุปโภคบริโภค และทำการเกษตร	กองช่าง
30	โครงการขุดลอกคลองขุมปูน หมู่ที่ 11	เพื่อให้ประชาชนมีน้ำใช้อุปโภคบริโภค และทำการเกษตร	คลองเดิมกว้างเฉลี่ย 8.00 เมตร ลึกเฉลี่ย 2.00 เมตร ทำการขุดลอกคลอง กว้างเฉลี่ยจากเดิม 4.00 เมตร ลึกเฉลี่ยจากเดิม 3.00 เมตร ยาว 1,140 เมตร หรือปริมาณดินขุดไม่น้อยกว่า 36,352 ลบ.ม. พร้อมติดตั้งป้ายโครงการ	1,500,000	1,500,000	1,500,000	-	-	ขุดลอกคลอง จำนวน 1 แห่ง	ประชาชนมีน้ำใช้อุปโภคบริโภค และทำการเกษตร	กองช่าง

รายละเอียดโครงการพัฒนา

แผนพัฒนาท้องถิ่น (พ.ศ. 2566 – 2570)

แบบ ผ. 02

เทศบาลตำบลปากห้วย อำเภออรัญประเทศ จังหวัดสระแก้ว

ที่	โครงการ	วัตถุประสงค์	เป้าหมาย (ผลผลิตของโครงการ)	งบประมาณ					ตัวชี้วัด (KPI)	ผลที่คาดว่าจะได้รับ	หน่วยงาน รับผิดชอบหลัก
				2566 (บาท)	2567 (บาท)	2568 (บาท)	2569 (บาท)	2570 (บาท)			
31	โครงการปรับปรุง ภูมิทัศน์ภายใน สวนอินทรีนฤมิตร หมู่ที่ 7	เพื่อปรับปรุงภูมิทัศน์ ภายในสวนอินทรีนฤมิตร ซึ่งเป็นสวนสาธารณะเชิง เกษตร และ แหล่ง ท่องเที่ยวเชิงเกษตร ภายในตำบลปากห้วยใน อนาคต	โดยทำการขุดดินด้วยเครื่องจักร และ ขนย้ายดินพร้อมปรับเกลี่ยเรียบ จำนวน 3,060 ลบ.ม. ลงดินถมคันสระ กว้างเฉลี่ย 3.00 เมตร สูงเฉลี่ย 1.20 เมตร ยาว 65 เมตร ทำการปรับพื้นที่ 1,110 ตร.ม.พร้อมลงดินถม	250,000	250,000	250,000	-	-	ขุดลอกคลอง จำนวน 1 แห่ง	ประชาชนมี น้ำใช้อุปโภค บริโภค และ ทำการเกษตร	กองช่าง
32	โครงการขุดลอก คลองยุทธศาสตร์ หมู่ที่ 6	เพื่อให้ประชาชนมีน้ำใช้ อุปโภคบริโภค และทำ การเกษตร	สระเก็บน้ำเดิม ลึกเฉลี่ย 3.50 เมตร ทำ การขุดสระ ลึกเฉลี่ยจากเดิม 2.50 เมตร ขุดคันดินกว้างเฉลี่ยจากเดิม 4.00 เมตร ลึกเฉลี่ยจากเดิม 6.00 เมตร ยาว 64 เมตร ทำการขุดลอกคลอง กว้างเฉลี่ยจากเดิม 15.00 เมตร ลึก เฉลี่ยจากเดิม 3.00 เมตร ยาว 234 เมตร หรือปริมาณดินขุดไม่น้อยกว่า 11,606 ลบ.ม. ทำคันดินกว้างเฉลี่ย 3.00 เมตร สูงเฉลี่ย 3.00 เมตร ยาว 22 เมตร พร้อมติดตั้งป้ายโครงการ จำนวน 1 ป้าย	370,000	370,000	370,000	-	-	ขุดลอกคลอง จำนวน 1 แห่ง	ประชาชนมี น้ำใช้อุปโภค บริโภค และ ทำการเกษตร	กองช่าง
33	โครงการวางท่อส่ง น้ำดิบ สวนอินทรี นฤมิตร หมู่ที่ 7	เพื่อส่งน้ำดิบจากแหล่งน้ำ เพื่อใช้ในการเกษตร	- วางท่อ PVC ขนาด 1 นิ้ว ยาว 220 เมตร - เดินสายไฟฟ้า NYF 3 แกน ขนาด 3x4.0 ตร.มม. ยาว 200 เมตร (ตามรายละเอียดและแบบแปลนที่ ทต. ปากห้วยกำหนด)	60,000	60,000	60,000	-	-	วางท่อส่งน้ำดิบ เพื่อการเกษตร ภายในตำบล ปากห้วย	ประชาชนมี น้ำใช้อุปโภค บริโภค และ ทำการเกษตร	กองช่าง

รายละเอียดโครงการพัฒนา

แผนพัฒนาท้องถิ่น (พ.ศ. 2566 – 2570)

เทศบาลตำบลปากห้วย อำเภออรัญประเทศ จังหวัดสระแก้ว

แบบ ผ. 02

ที่	โครงการ	วัตถุประสงค์	เป้าหมาย (ผลผลิตของโครงการ)	งบประมาณ					ตัวชี้วัด (KPI)	ผลที่คาดว่าจะได้รับ	หน่วยงานรับผิดชอบหลัก
				2566 (บาท)	2567 (บาท)	2568 (บาท)	2569 (บาท)	2570 (บาท)			
34	โครงการวางท่อส่งน้ำดิบเพื่อการเกษตรภายในตำบลปากห้วย	เพื่อส่งน้ำดิบจากแหล่งน้ำเพื่อใช้ในการเกษตร	- วางท่อ HDPE 110 มม. ช่วงที่ 1-7 รวมความยาวท่อทั้งหมด 7,836 เมตร (ตามรายละเอียดและแบบแปลนที่ ทต.ปากห้วยกำหนด)	1,900,000	1,900,000	1,900,000	-	-	วางท่อส่งน้ำดิบเพื่อการเกษตรภายในตำบลปากห้วย	ประชาชนมีน้ำใช้อุปโภคบริโภคและทำการเกษตร	กองช่าง
35	โครงการปรับปรุงแหล่งกักเก็บน้ำพร้อมวางท่อส่งน้ำ หมู่ที่ 8 ตำบลปากห้วย	เพื่อให้มีแหล่งกักเก็บน้ำและส่งน้ำจากแหล่งน้ำเพื่อใช้ในการเกษตร	- วางท่อ HDPE 110 มม. PN 6 (Class 100) พร้อมประตุน้ำชนิดใต้ดิน (ตามรายละเอียดและแบบแปลนที่ ทต.ปากห้วยกำหนด)	1,200,000	1,200,000	1,200,000	-	-	ปรับปรุงแหล่งกักเก็บน้ำและวางท่อส่งน้ำเพื่อการเกษตร	ประชาชนมีน้ำใช้อุปโภคบริโภคและทำการเกษตร	กองช่าง
36	โครงการปรับปรุงแหล่งกักเก็บน้ำพร้อมวางท่อส่งน้ำ หมู่ที่ 11 ตำบลปากห้วย	เพื่อให้มีแหล่งกักเก็บน้ำและส่งน้ำจากแหล่งน้ำเพื่อใช้ในการเกษตร	- วางท่อ HDPE 110 มม. PN 6 (Class 100) พร้อมประตุน้ำชนิดใต้ดิน (ตามรายละเอียดและแบบแปลนที่ ทต.ปากห้วยกำหนด)	1,200,000	1,200,000	1,200,000	-	-	ปรับปรุงแหล่งกักเก็บน้ำและวางท่อส่งน้ำเพื่อการเกษตร	ประชาชนมีน้ำใช้อุปโภคบริโภคและทำการเกษตร	กองช่าง

รายละเอียดโครงการพัฒนา

แผนพัฒนาท้องถิ่น (พ.ศ. 2566 – 2570)

แบบ ผ. 02

เทศบาลตำบลปากห้วย อำเภออรัญประเทศ จังหวัดสระแก้ว

ที่	โครงการ	วัตถุประสงค์	เป้าหมาย (ผลผลิตของโครงการ)	งบประมาณ					ตัวชี้วัด (KPI)	ผลที่คาดว่าจะได้รับ	หน่วยงาน รับผิดชอบหลัก
				2566 (บาท)	2567 (บาท)	2568 (บาท)	2569 (บาท)	2570 (บาท)			
37	โครงการ สวนสาธารณะ เชิงเกษตรตาม แนวทาง เศรษฐกิจ พอเพียงตำบล ปากห้วย (สวน อินทรีนฤมิต) หมู่ที่ 7	เพื่อ ปรับปรุง สวนอินทรี นฤมิต ให้ เป็นแหล่ง ท่องเที่ยว และศึกษา ดูงานเชิง เกษตร ภายใน ตำบลปาก ห้วยใน อนาคต	- โรงผลิตอาหารสัตว์และระบบอบแห้งพลังงานแสงอาทิตย์ โกดังพร้อมโรงสีข้าว - โรงเรือนปลูกพืชผักปลอดสารพิษ/ผักอินทรีย์/ผักไร้ดิน (ไฮโดรโพนิกส์) แปลงปลูกข้าวอินทรีย์ - โรงเรือน/ฟาร์มเลี้ยงไก่พันธุ์ไข่ ไก่พื้นเมือง หมู วัว ฯลฯ - ก่อสร้างรั้วตาข่าย ป้ายสถานที่โครงการ ป้ายทางเข้า-ออก - ก่อสร้างอาคารอเนกประสงค์ อาคารฝึกฝีมือแรงงาน อาคาร เพิงพัก ศูนย์เรียนรู้และจำหน่ายสินค้า โรงเรือนแปรรูปและ ปรับปรุงผลผลิตทางการเกษตร โรงเรือนปุ๋ยหมัก/ปุ๋ยอินทรีย์ - ก่อสร้างลานจอดรถสำหรับนักท่องเที่ยวและห้องน้ำ - ก่อสร้างลานกีฬา สนามกีฬาอเนกประสงค์ อาคารสนาม กีฬาในร่ม ลานอเนกประสงค์ เสาธง เสาธงกีฬา ฯลฯ - บ่อเลี้ยงปลาน้ำจืด กบ อื่น ๆ - ตลาดน้ำ ตลาดจำหน่ายสินค้าทางการเกษตร แพลอยน้ำ แพ จำหน่ายสินค้า และทางลาดลงแพ - ขยายเขตไฟฟ้า ติดตั้งไฟรายทาง ไฟฟ้าส่องสว่าง - ติดตั้งระบบพลังงานทดแทนจากแสงอาทิตย์ เพื่อใช้กับ ระบบไฟฟ้าสาธารณะ ไฟฟ้ารายทาง และเครื่องใช้ไฟฟ้าใน ครัวเรือน - ก่อสร้างถนน รางระบายน้ำ ท่อระบายน้ำพร้อมวางท่อ - ก่อสร้างถังส่งดิบ วางท่อส่งน้ำดิบ การวางระบบน้ำใช้เพื่อ การเกษตรและน้ำเพื่อการอุปโภคบริโภค - การขุดลอกสระ ถมดิน/ปรับพื้นที่ - การติดตั้งกล้องวงจรปิด CCTV ระบบรักษาความปลอดภัย - อื่น ๆ ที่เกี่ยวข้อง	80,000,000	80,000,000	80,000,000	-	-	ปรับปรุงสวน อินทรีนฤมิต ให้เป็นแหล่ง ท่องเที่ยว และศึกษาดู งานเชิง เกษตรภายใน ตำบลปาก ห้วยใน อนาคต	ตำบลปาก ห้วย มี แหล่ง ท่องเที่ยว และศึกษา ดูงานเชิง เกษตร	กองช่าง

รายละเอียดโครงการพัฒนา

แผนพัฒนาท้องถิ่น (พ.ศ. 2566 – 2570)

แบบ ผ. 02

เทศบาลตำบลปากห้วย อำเภออรัญประเทศ จังหวัดสระแก้ว

ที่	โครงการ	วัตถุประสงค์	เป้าหมาย (ผลผลิตของโครงการ)	งบประมาณ					ตัวชี้วัด (KPI)	ผลที่คาดว่าจะได้รับ	หน่วยงาน รับผิดชอบหลัก
				2566 (บาท)	2567 (บาท)	2568 (บาท)	2569 (บาท)	2570 (บาท)			
38	โครงการผลิตอาหารสัตว์ และ ระบบ อบแห้งพลังงานแสงอาทิตย์ แบบ เรือนกระจก	1.เพื่อให้มีแหล่งผลิตอาหารสัตว์ และระบบอบแห้งพลังงานแสงอาทิตย์แบบเรือนกระจกที่ได้มาตรฐานและทันสมัย 2.เพื่อแก้ไขปัญหาด้านการจำหน่ายผลผลิตทางการเกษตร โดยส่งเสริมการจำหน่ายและการแปรรูปสินค้าทางการเกษตรให้กับผู้บริโภคโดยตรง	ทำการก่อสร้างอาคาร ขนาด 6.00 เมตรx8.20 เมตร จำนวน 1 หลัง/จัดซื้อเครื่องบดพร้อมมอเตอร์ ขนาด 3 แรงม้า/จัดซื้อเครื่องอัดเม็ดพร้อมมอเตอร์ ขนาด 3 แรงม้า/จัดซื้อเครื่องสับหญ้าพร้อมมอเตอร์ ขนาด 3 แรงม้า	499,000	499,000	499,000	-	-	เทศบาลตำบลปากห้วยมีโรงผลิตอาหารสัตว์และระบบอบแห้งพลังงานแสงอาทิตย์แบบเรือนกระจกที่ได้มาตรฐานและทันสมัย 2.มีช่องทางจำหน่ายผลผลิตทางการเกษตร จำหน่ายและการแปรรูปสินค้าทางการเกษตรให้กับผู้บริโภคโดยตรง	กองช่าง	
39	โครงการโรงเรือนปลูกผักกางมุ้งและระบบไฮโดรโพนิกส์	1. เพื่อให้มีแหล่งผลิตอาหารปลอดภัย ผักปลอดสารพิษ 2. เพื่อแก้ไขปัญหาด้านการจำหน่ายผลผลิตทางการเกษตร โดยส่งเสริมการจำหน่ายและการแปรรูปสินค้าทางการเกษตรให้กับผู้บริโภคโดยตรง	ทำการก่อสร้างอาคารโรงเรือนปลูกผัก ขนาด 5.00 เมตร x 12.00 เมตร จำนวน 6 หลัง/งานชุดสเปร์ย์ภายใน จำนวน 6 ชุด/งานเตรียมแปลงปลูก จำนวน 6 ชุด/งานถาดลอยวางปลูกผักไทยขนาดใหญ่ กว้าง 0.35 ม. สูง 0.12 ม. ยาว 6.00 ม. จำนวน 3 ชุด/งานรางปลูกพร้อมขาโต๊ะ กว้าง 1.60 ม. ยาว 6.00 ม. จำนวน 3 ชุด/จัดซื้อเครื่องซีลถุง จำนวน 1 เครื่อง/จัดซื้อเครื่องซังดีจิตอล จำนวน 1 เครื่อง/จัดซื้ออ่างล้างผักสแตนเลส จำนวน 1 เครื่อง	499,000	499,000	499,000	-	-	เทศบาลตำบลปากห้วยมีโรงเรือนปลูกผักกางมุ้งและระบบไฮโดรโพนิกส์ จำนวน 1 แห่ง	1. มีแหล่งผลิตอาหารปลอดภัย ผักปลอดสารพิษ 2. แก้ไขปัญหาด้านการจำหน่ายผลผลิตทางการเกษตร โดยส่งเสริมการจำหน่ายและการแปรรูปสินค้าทางการเกษตรให้กับผู้บริโภคโดยตรง	กองช่าง

รายละเอียดโครงการพัฒนา

แผนพัฒนาท้องถิ่น (พ.ศ. 2566 – 2570)

เทศบาลตำบลปากห้วย อำเภอรัญประเทศ จังหวัดสระแก้ว

แบบ ผ. 02

ที่	โครงการ	วัตถุประสงค์	เป้าหมาย (ผลผลิตของโครงการ)	งบประมาณ					ตัวชี้วัด (KPI)	ผลที่คาดว่าจะได้รับ	หน่วยงานรับผิดชอบหลัก
				2566 (บาท)	2567 (บาท)	2568 (บาท)	2569 (บาท)	2570 (บาท)			
40	โครงการก่อสร้างโกดังพร้อมเครื่องสีข้าว	1.เพื่อให้ตำบลปากห้วยมีโรงสีข้าวที่มีคุณภาพ ได้มาตรฐาน ประชาชนได้บริโภคข้าวสารที่สะอาดปลอดภัย 2.เพื่อเป็นทางเลือกหนึ่งของการแปรรูปผลผลิตทางการเกษตร แปรรูปจากข้าวเปลือกมาเป็นข้าวสาร เป็นการเพิ่มมูลค่าของสินค้า สร้างรายได้จากการจำหน่ายข้าวสาร ปลายข้าว แกลบดิบ และรำข้าว และวัตถุดิบที่ได้จากโรงสีข้าวดังกล่าวข้างต้นก็เป็นต้นทุนการผลิตอาหารสัตว์ได้เป็นอย่างดี	เครื่องสีข้าว ขนาด 500 กก. ข้าวเปลือก/ชั่วโมง รุ่น KD-500-W/ก่อสร้างอาคารโกดัง กว้าง 20.00 เมตร ยาว 30.00 เมตร สูง 8.00 เมตร	6,163,000	6,163,000	6,163,000	-	-	เทศบาลตำบลปากห้วยดำเนินโครงการก่อสร้างโกดังพร้อมเครื่องสีข้าว จำนวน 11 หมู่บ้าน 3,164 ครัวเรือน	1.ตำบลปากห้วยมีโรงสีข้าวที่มีคุณภาพ ได้มาตรฐาน 2.เพิ่มมูลค่าของสินค้า สร้างรายได้จากการจำหน่ายข้าวสาร ปลายข้าว แกลบดิบ และรำข้าว และวัตถุดิบที่ได้จากโรงสีข้าวดังกล่าวข้างต้นก็เป็นต้นทุนการผลิตอาหารสัตว์ได้เป็นอย่างดี	กองช่าง
41	โครงการวางท่อส่งน้ำดิบเพื่อการเกษตร หมู่ที่ 6	เพื่อกระจายการใช้น้ำให้ประชาชนมีน้ำใช้เพื่อการเกษตรอย่างทั่วถึงและเพียงพอ	ทำการวางท่อ HDPE ขนาด 110 มม. PN6 (Class 100) ยาว 1,900 เมตร / ทำการติดตั้งประตุน้ำเหล็กหล่อชนิดใต้ดิน ขนาด 100 มม. พร้อมฝารอบ จำนวน 2 ชุด	499,200	499,200	499,200	-	-	วางท่อส่งน้ำดิบเพื่อการเกษตร จำนวน 1 แห่ง	ประชาชนมีน้ำใช้เพื่อการเกษตร และอุปโภคบริโภคอย่างทั่วถึง	กองช่าง
42	โครงการวางท่อส่งน้ำดิบเพื่อการเกษตร หมู่ที่ 8	เพื่อกระจายการใช้น้ำให้ประชาชนมีน้ำใช้เพื่อการเกษตรอย่างทั่วถึงและเพียงพอ	ทำการวางท่อ HDPE ขนาด 110 มม. PN6 (Class 100) ยาว 1,900 เมตร / ทำการติดตั้งประตุน้ำเหล็กหล่อชนิดใต้ดิน ขนาด 100 มม. พร้อมฝารอบ จำนวน 2 ชุด	499,200	499,200	499,200	-	-	วางท่อส่งน้ำดิบเพื่อการเกษตร จำนวน 1 แห่ง	ประชาชนมีน้ำใช้เพื่อการเกษตร และอุปโภคบริโภคอย่างทั่วถึง	กองช่าง

รายละเอียดโครงการพัฒนา

แผนพัฒนาท้องถิ่น (พ.ศ. 2566 – 2570)

แบบ ผ. 02

เทศบาลตำบลปากห้วย อำเภออรัญประเทศ จังหวัดสระแก้ว

ที่	โครงการ	วัตถุประสงค์	เป้าหมาย (ผลผลิตของโครงการ)	งบประมาณ					ตัวชี้วัด (KPI)	ผลที่คาดว่าจะได้รับ	หน่วยงาน รับผิดชอบหลัก
				2566 (บาท)	2567 (บาท)	2568 (บาท)	2569 (บาท)	2570 (บาท)			
43	โครงการวางท่อส่งน้ำดิบเพื่อการเกษตร หมู่ที่ 5	เพื่อกระจายการใช้น้ำให้ประชาชนมีน้ำใช้เพื่อการเกษตรอย่างทั่วถึงและเพียงพอ	ทำการวางท่อ HDPE ขนาด 110 มม. PN6 (Class 100) ยาว 1,900 เมตร / ทำการติดตั้งประตุน้ำเหล็กหล่อชนิดใต้ดิน ขนาด 100 มม. พร้อมฝาดครอบ จำนวน 2 ชุด	499,200	499,200	499,200	-	-	วางท่อส่งน้ำดิบเพื่อการเกษตร จำนวน 1 แห่ง	ประชาชนมีน้ำใช้เพื่อการเกษตรและอุปโภคบริโภคอย่างทั่วถึง	กองช่าง
44	โครงการวางท่อส่งน้ำดิบเพื่อการเกษตร หมู่ที่ 11	เพื่อกระจายการใช้น้ำให้ประชาชนมีน้ำใช้เพื่อการเกษตรอย่างทั่วถึงและเพียงพอ	ทำการวางท่อ HDPE ขนาด 110 มม. PN6 (Class 100) ยาว 1,900 เมตร / ทำการติดตั้งประตุน้ำเหล็กหล่อชนิดใต้ดิน ขนาด 100 มม. พร้อมฝาดครอบ จำนวน 2 ชุด	499,200	499,200	499,200	-	-	วางท่อส่งน้ำดิบเพื่อการเกษตร จำนวน 1 แห่ง	ประชาชนมีน้ำใช้เพื่อการเกษตรและอุปโภคบริโภคอย่างทั่วถึง	กองช่าง
45	โครงการวางท่อส่งน้ำดิบเพื่อการเกษตร หมู่ที่ 7	เพื่อกระจายการใช้น้ำให้ประชาชนมีน้ำใช้เพื่อการเกษตรอย่างทั่วถึงและเพียงพอ	ทำการวางท่อ HDPE ขนาด 110 มม. PN6 (Class 100) ยาว 1,900 เมตร / ทำการติดตั้งประตุน้ำเหล็กหล่อชนิดใต้ดิน ขนาด 100 มม. พร้อมฝาดครอบ จำนวน 2 ชุด	499,200	499,200	499,200	-	-	วางท่อส่งน้ำดิบเพื่อการเกษตร จำนวน 1 แห่ง	ประชาชนมีน้ำใช้เพื่อการเกษตรและอุปโภคบริโภคอย่างทั่วถึง	กองช่าง
46	โครงการวางท่อส่งน้ำดิบเพื่อการเกษตร หมู่ที่ 4	เพื่อกระจายการใช้น้ำให้ประชาชนมีน้ำใช้เพื่อการเกษตรอย่างทั่วถึงและเพียงพอ	ทำการวางท่อ HDPE ขนาด 110 มม. PN6 (Class 100) ยาว 1,900 เมตร / ทำการติดตั้งประตุน้ำเหล็กหล่อชนิดใต้ดิน ขนาด 100 มม. พร้อมฝาดครอบ จำนวน 2 ชุด	499,200	499,200	499,200	-	-	วางท่อส่งน้ำดิบเพื่อการเกษตร จำนวน 1 แห่ง	ประชาชนมีน้ำใช้เพื่อการเกษตรและอุปโภคบริโภคอย่างทั่วถึง	กองช่าง
47	โครงการก่อสร้างถังส่งน้ำดิบ (รูปทรงแชมเปญ ขนาด 20 ลบ.ม. พร้อมอุปกรณ์) หมู่ที่ 11	เพื่อกระจายการใช้น้ำให้ประชาชนมีน้ำใช้เพื่อการเกษตรอย่างทั่วถึงและเพียงพอ	ทำการติดตั้งถังประปาส่งน้ำดิบ ขนาด 20 ลบ.ม./ติดตั้งปั้มน้ำพร้อมโครงรับแผงโซล่าเซลล์และเพลอน้ำรับปั้มน้ำ	499,200	499,200	499,200	-	-	ก่อสร้างถังส่งน้ำดิบ จำนวน 1 แห่ง	ประชาชนมีน้ำใช้เพื่อการเกษตรและอุปโภคบริโภคอย่างทั่วถึง	กองช่าง

รายละเอียดโครงการพัฒนา

แผนพัฒนาท้องถิ่น (พ.ศ. 2566 – 2570)

แบบ ผ. 02

เทศบาลตำบลปากห้วย อำเภออรัญประเทศ จังหวัดสระแก้ว

ที่	โครงการ	วัตถุประสงค์	เป้าหมาย (ผลผลิตของโครงการ)	งบประมาณ					ตัวชี้วัด (KPI)	ผลที่คาดว่าจะ ได้รับ	หน่วยงาน รับผิดชอบหลัก
				2566 (บาท)	2567 (บาท)	2568 (บาท)	2569 (บาท)	2570 (บาท)			
48	โครงการก่อสร้างถังส่งน้ำดิบ (รูปทรงแชมเปญ ขนาด 20 ลบ.ม. พร้อมอุปกรณ์) หมู่ที่ 5	เพื่อกระจายการใช้น้ำให้ประชาชนมีน้ำใช้เพื่อการเกษตรอย่างทั่วถึงและเพียงพอ	ทำการติดตั้งถังประปาส่งน้ำดิบ ขนาด 20 ลบ.ม./ติดตั้งปั้มน้ำสูบน้ำ พร้อมโครงรับแผงโซล่าเซลล์และแพลายน้ำรับปั้มน้ำสูบน้ำ	499,200	499,200	499,200	-	-	ก่อสร้างถังส่งน้ำดิบ จำนวน 1 แห่ง	ประชาชนมีน้ำใช้เพื่อการเกษตร และอุปโภคบริโภคอย่างทั่วถึง	กองช่าง
49	โครงการก่อสร้างถังส่งน้ำดิบ (รูปทรงแชมเปญ ขนาด 20 ลบ.ม. พร้อมอุปกรณ์) หมู่ที่ 7	เพื่อกระจายการใช้น้ำให้ประชาชนมีน้ำใช้เพื่อการเกษตรอย่างทั่วถึงและเพียงพอ	ทำการติดตั้งถังประปาส่งน้ำดิบ ขนาด 20 ลบ.ม./ติดตั้งปั้มน้ำสูบน้ำ พร้อมโครงรับแผงโซล่าเซลล์และแพลายน้ำรับปั้มน้ำสูบน้ำ	499,200	499,200	499,200	-	-	ก่อสร้างถังส่งน้ำดิบ จำนวน 1 แห่ง	ประชาชนมีน้ำใช้เพื่อการเกษตร และอุปโภคบริโภคอย่างทั่วถึง	กองช่าง
50	โครงการขุดแก้มลิงคลองกุดใต้ หมู่ที่ 9 (จุดที่ 1)	1. เพื่อใช้เป็นแหล่งกักเก็บน้ำในฤดูแล้ง โดยส่งผ่านท่อไปยังครัวเรือน 2. เพื่อให้เกษตรกรมีน้ำไว้สำหรับอุปโภคบริโภค ทำการเกษตร และเลี้ยงสัตว์ได้อย่างทั่วถึง 3. เพื่อให้ประชาชนพื้นที่ตำบลปากห้วยมีคุณภาพชีวิตที่ดีขึ้น	คลองเดิม กว้างเฉลี่ย 7.00 เมตร ยาว 55.00 เมตร ลึกเฉลี่ย 2.00 เมตร /ทำการขุดลอกคลอง กว้างเฉลี่ยจากเดิม 25.00 เมตร ลึกเฉลี่ยจากเดิม 4.00 เมตร ยาว 55.00 เมตร หรือปริมาณดินขุดไม่น้อยกว่า 16,500 ลบ.ม.	500,000	500,000	500,000	-	-	มีแก้มลิงเพื่อใช้เป็นแหล่งกักเก็บน้ำในฤดูแล้งโดยส่งผ่านท่อไปยังครัวเรือน จำนวน 1 แห่ง	1. มีแหล่งกักเก็บน้ำในฤดูแล้งโดยส่งผ่านท่อไปยังครัวเรือน 2. เกษตรกรมีน้ำไว้สำหรับอุปโภคบริโภค ทำการเกษตร และเลี้ยงสัตว์ได้อย่างทั่วถึง 3. ประชาชนพื้นที่ตำบลปากห้วยมีคุณภาพชีวิตที่ดีขึ้น	กองช่าง

รายละเอียดโครงการพัฒนา

แผนพัฒนาท้องถิ่น (พ.ศ. 2566 – 2570)

เทศบาลตำบลปากห้วย อำเภออรัญประเทศ จังหวัดสระแก้ว

แบบ ผ. 02

ที่	โครงการ	วัตถุประสงค์	เป้าหมาย (ผลผลิตของโครงการ)	งบประมาณ					ตัวชี้วัด (KPI)	ผลที่คาดว่าจะได้รับ	หน่วยงาน รับผิดชอบหลัก
				2566 (บาท)	2567 (บาท)	2568 (บาท)	2569 (บาท)	2570 (บาท)			
51	โครงการขุดแก้มลิงคลองกุดใต้ หมู่ที่ 9 (จุดที่ 2)	1. เพื่อใช้เป็นแหล่งกักเก็บน้ำในฤดูแล้งโดยส่งผ่านท่อไปยังครัวเรือน 2. เพื่อให้เกษตรกรมีน้ำไว้สำหรับอุปโภคบริโภค ทำการเกษตร และเลี้ยงสัตว์ได้อย่างทั่วถึง 3. เพื่อให้ประชาชนพื้นที่ตำบลปากห้วยมีคุณภาพชีวิตที่ดีขึ้น	คลองเดิม กว้างเฉลี่ย 7.00 เมตร ยาว 55.00 เมตร ลึกเฉลี่ย 2.00 เมตร /ทำการขุดลอกคลอง กว้างเฉลี่ยจากเดิม 25.00 เมตร ลึกเฉลี่ยจากเดิม 4.00 เมตร ยาว 55.00 เมตร หรือปริมาณดินขุดไม่น้อยกว่า 16,500 ลบ.ม.	500,000	500,000	500,000	-	-	มีแก้มลิงเพื่อใช้เป็นแหล่งกักเก็บน้ำในฤดูแล้งโดยส่งผ่านท่อไปยังครัวเรือน จำนวน 1 แห่ง	1. มีแหล่งกักเก็บน้ำในฤดูแล้งโดยส่งผ่านท่อไปยังครัวเรือน 2. เกษตรกรมีน้ำไว้สำหรับอุปโภคบริโภค ทำการเกษตร และเลี้ยงสัตว์ได้อย่างทั่วถึง 3. ประชาชนพื้นที่ตำบลปากห้วยมีคุณภาพชีวิตที่ดีขึ้น	กองช่าง
52	โครงการขุดแก้มลิงคลองกุดใต้ หมู่ที่ 9 (จุดที่ 3)	1. เพื่อใช้เป็นแหล่งกักเก็บน้ำในฤดูแล้งโดยส่งผ่านท่อไปยังครัวเรือน 2. เพื่อให้เกษตรกรมีน้ำไว้สำหรับอุปโภคบริโภค ทำการเกษตร และเลี้ยงสัตว์ได้อย่างทั่วถึง 3. เพื่อให้ประชาชนพื้นที่ตำบลปากห้วยมีคุณภาพชีวิตที่ดีขึ้น	คลองเดิม กว้างเฉลี่ย 14.00 เมตร ลึกเฉลี่ย 2.00 เมตร /ทำการขุดลอกคลอง กว้างเฉลี่ยจากเดิม 11.00 เมตร ลึกเฉลี่ยจากเดิม 4.00 เมตร ยาว 450.00 เมตร หรือปริมาณดินขุดไม่น้อยกว่า 41,310 ลบ.ม.	1,500,000	1,500,000	1,500,000	-	-	มีแก้มลิงเพื่อใช้เป็นแหล่งกักเก็บน้ำในฤดูแล้งโดยส่งผ่านท่อไปยังครัวเรือน จำนวน 1 แห่ง	1. มีแหล่งกักเก็บน้ำในฤดูแล้งโดยส่งผ่านท่อไปยังครัวเรือน 2. เกษตรกรมีน้ำไว้สำหรับอุปโภคบริโภค ทำการเกษตร และเลี้ยงสัตว์ได้อย่างทั่วถึง 3. ประชาชนพื้นที่ตำบลปากห้วยมีคุณภาพชีวิตที่ดีขึ้น	กองช่าง
53	โครงการขุดแก้มลิงคลองห้วยพันท้าว หมู่ที่ 3	1. เพื่อใช้เป็นแหล่งกักเก็บน้ำในฤดูแล้งโดยส่งผ่านท่อไปยังครัวเรือน 2. เพื่อให้เกษตรกรมีน้ำไว้สำหรับอุปโภคบริโภค ทำการเกษตร และเลี้ยงสัตว์ได้อย่างทั่วถึง 3. เพื่อให้ประชาชนพื้นที่ตำบลปากห้วยมีคุณภาพชีวิตที่ดีขึ้น	คลองเดิม กว้างเฉลี่ย 8.00 เมตร ลึกเฉลี่ย 2.00 เมตร /ทำการขุดลอกคลอง กว้างเฉลี่ยจากเดิม 12.00 เมตร ลึกเฉลี่ยจากเดิม 4.00 เมตร ยาว 210.00 เมตร หรือปริมาณดินขุดไม่น้อยกว่า 15,624 ลบ.ม.	494,000	494,000	494,000	-	-	มีแก้มลิงเพื่อใช้เป็นแหล่งกักเก็บน้ำในฤดูแล้งโดยส่งผ่านท่อไปยังครัวเรือน จำนวน 1 แห่ง	1. มีแหล่งกักเก็บน้ำในฤดูแล้งโดยส่งผ่านท่อไปยังครัวเรือน 2. เกษตรกรมีน้ำไว้สำหรับอุปโภคบริโภค ทำการเกษตร และเลี้ยงสัตว์ได้อย่างทั่วถึง 3. ประชาชนพื้นที่ตำบลปากห้วยมีคุณภาพชีวิตที่ดีขึ้น	กองช่าง

รายละเอียดโครงการพัฒนา

แผนพัฒนาท้องถิ่น (พ.ศ. 2566 – 2570)

แบบ ผ. 02

เทศบาลตำบลปากห้วย อำเภออรัญประเทศ จังหวัดสระแก้ว

ที่	โครงการ	วัตถุประสงค์	เป้าหมาย (ผลผลิตของโครงการ)	งบประมาณ					ตัวชี้วัด (KPI)	ผลที่คาดว่าจะ ได้รับ	หน่วยงาน รับผิดชอบหลัก
				2566 (บาท)	2567 (บาท)	2568 (บาท)	2569 (บาท)	2570 (บาท)			
54	โครงการขุดแก้ม ลิงคลองขุมปูน หมู่ที่ 7	1. เพื่อใช้เป็นแหล่งกักเก็บน้ำในฤดู แล้งโดยส่งผ่านท่อไปยังครัวเรือน 2. เพื่อให้เกษตรกรมีน้ำไว้สำหรับ อุปโภคบริโภค ทำการเกษตร และ เลี้ยงสัตว์ได้อย่างทั่วถึง 3. เพื่อให้ประชาชนพื้นที่ตำบล ปากห้วยมีคุณภาพชีวิตที่ดีขึ้น	คลองเดิม กว้างเฉลี่ย 7.00 เมตร ยาว 55.00 เมตร ลึก เฉลี่ย 2.00 เมตร /ทำการขุด ลอกคลอง กว้างเฉลี่ยจากเดิม 25.00 เมตร ลึกเฉลี่ยจากเดิม 4.00 เมตร ยาว 45.00 เมตร หรือปริมาณดินขุดไม่น้อยกว่า 15,150 ลบ.ม.	483,000	483,000	483,000	-	-	มีแก้มลิงเพื่อใช้ เป็นแหล่งกัก เก็บน้ำในฤดู แล้งโดยส่งผ่าน ท่ อ ไป ยั ง ค ร าว เ รื อ น จ ำ น วน 1 แห่ง	1. มีแหล่งกักเก็บน้ำในฤดูแล้ง โดยส่งผ่านท่อไปยังครัวเรือน 2. เกษตรกรมีน้ำไว้สำหรับ อุปโภคบริโภค ทำการเกษตร และเลี้ยงสัตว์ได้อย่างทั่วถึง 3. ประชาชนพื้นที่ตำบลปาก ห้วยมีคุณภาพชีวิตที่ดีขึ้น	กองช่าง
55	โครงการขุดแก้ม ลิงคลองห้วยพัน ท้าว หมู่ที่ 10	1. เพื่อใช้เป็นแหล่งกักเก็บน้ำในฤดู แล้งโดยส่งผ่านท่อไปยังครัวเรือน 2. เพื่อให้เกษตรกรมีน้ำไว้สำหรับ อุปโภคบริโภค ทำการเกษตร และ เลี้ยงสัตว์ได้อย่างทั่วถึง 3. เพื่อให้ประชาชนพื้นที่ตำบล ปากห้วยมีคุณภาพชีวิตที่ดีขึ้น	คลองเดิม กว้างเฉลี่ย 8.00 เมตร ลึกเฉลี่ย 2.00 เมตร /ทำ การขุดลอกคลอง กว้างเฉลี่ย จากเดิม 14.00 เมตร ลึกเฉลี่ย จากเดิม 4.00 เมตร ยาว 180.00 เมตร หรือปริมาณดิน ขุดไม่น้อยกว่า 15,552 ลบ.ม.	492,000	492,000	492,000	-	-	มีแก้มลิงเพื่อใช้ เป็นแหล่งกัก เก็บน้ำในฤดู แล้งโดยส่งผ่าน ท่ อ ไป ยั ง ค ร าว เ รื อ น จ ำ น วน 1 แห่ง	1. มีแหล่งกักเก็บน้ำในฤดูแล้ง โดยส่งผ่านท่อไปยังครัวเรือน 2. เกษตรกรมีน้ำไว้สำหรับ อุปโภคบริโภค ทำการเกษตร และเลี้ยงสัตว์ได้อย่างทั่วถึง 3. ประชาชนพื้นที่ตำบลปาก ห้วยมีคุณภาพชีวิตที่ดีขึ้น	กองช่าง
56	โครงการขุดแก้ม ลิงคลองขุมปูน (ตรงข้ามนาลุงง) หมู่ที่ 7	1. เพื่อใช้เป็นแหล่งกักเก็บน้ำในฤดู แล้งโดยส่งผ่านท่อไปยังครัวเรือน 2. เพื่อให้เกษตรกรมีน้ำไว้สำหรับ อุปโภคบริโภค ทำการเกษตร และ เลี้ยงสัตว์ได้อย่างทั่วถึง 3. เพื่อให้ประชาชนพื้นที่ตำบล ปากห้วยมีคุณภาพชีวิตที่ดีขึ้น	คลองเดิม กว้างเฉลี่ย 7.00 เมตร ยาว 55.00 เมตร ลึก เฉลี่ย 2.00 เมตร /ทำการขุด ลอกคลอง กว้างเฉลี่ยจากเดิม 25.00 เมตร ลึกเฉลี่ยจากเดิม 4.00 เมตร ยาว 55.00 เมตร หรือปริมาณดินขุดไม่น้อยกว่า 16,500 ลบ.ม.	500,000	500,000	500,000	-	-	มีแก้มลิงเพื่อใช้ เป็นแหล่งกัก เก็บน้ำในฤดู แล้งโดยส่งผ่าน ท่ อ ไป ยั ง ค ร าว เ รื อ น จ ำ น วน 1 แห่ง	1. มีแหล่งกักเก็บน้ำในฤดูแล้ง โดยส่งผ่านท่อไปยังครัวเรือน 2. เกษตรกรมีน้ำไว้สำหรับ อุปโภคบริโภค ทำการเกษตร และเลี้ยงสัตว์ได้อย่างทั่วถึง 3. ประชาชนพื้นที่ตำบลปาก ห้วยมีคุณภาพชีวิตที่ดีขึ้น	กองช่าง

รายละเอียดโครงการพัฒนา

แผนพัฒนาท้องถิ่น (พ.ศ. 2566 – 2570)

เทศบาลตำบลปากห้วย อำเภออรัญประเทศ จังหวัดสระแก้ว

แบบ ผ. 02

ที่	โครงการ	วัตถุประสงค์	เป้าหมาย (ผลผลิตของโครงการ)	งบประมาณ					ตัวชี้วัด (KPI)	ผลที่คาดว่าจะได้รับ	หน่วยงาน รับผิดชอบหลัก
				2566 (บาท)	2567 (บาท)	2568 (บาท)	2569 (บาท)	2570 (บาท)			
57	โครงการวางท่อส่งน้ำดิบเพื่อการเกษตร หมู่ที่ 5 (บริเวณแก้มลิง)	เพื่อกระจายการใช้น้ำให้ประชาชนมีน้ำใช้เพื่อการเกษตรอย่างทั่วถึงและเพียงพอ	ทำการวางท่อ HDPE ขนาด 110 มม. ยาว 1,900 เมตรพร้อมป้ายโครงการจำนวน 1 ป้าย (ตามรายละเอียดและแบบแปลนที่ ทต.ปากห้วยกำหนด)	494,000	494,000	494,000	-	-	วางท่อส่งน้ำดิบเพื่อการเกษตรจำนวน 1 แห่ง	ประชาชนมีน้ำใช้เพื่อการเกษตร และอุปโภคบริโภคอย่างทั่วถึง	กองช่าง
58	โครงการวางท่อส่งน้ำดิบเพื่อการเกษตร หมู่ที่ 6	เพื่อกระจายการใช้น้ำให้ประชาชนมีน้ำใช้เพื่อการเกษตรอย่างทั่วถึงและเพียงพอ	ทำการวางท่อ HDPE ขนาด 110 มม. ยาว 1,900 เมตรพร้อมป้ายโครงการจำนวน 1 ป้าย (ตามรายละเอียดและแบบแปลนที่ ทต.ปากห้วยกำหนด)	494,000	494,000	494,000	-	-	วางท่อส่งน้ำดิบเพื่อการเกษตรจำนวน 1 แห่ง	ประชาชนมีน้ำใช้เพื่อการเกษตร และอุปโภคบริโภคอย่างทั่วถึง	กองช่าง
59	โครงการวางท่อส่งน้ำดิบเพื่อการเกษตร หมู่ที่ 8	เพื่อกระจายการใช้น้ำให้ประชาชนมีน้ำใช้เพื่อการเกษตรอย่างทั่วถึงและเพียงพอ	ทำการวางท่อ HDPE ขนาด 110 มม. ยาว 750 เมตรพร้อมป้ายโครงการจำนวน 1 ป้าย (ตามรายละเอียดและแบบแปลนที่ ทต.ปากห้วยกำหนด)	195,000	195,000	195,000	-	-	วางท่อส่งน้ำดิบเพื่อการเกษตรจำนวน 1 แห่ง	ประชาชนมีน้ำใช้เพื่อการเกษตร และอุปโภคบริโภคอย่างทั่วถึง	กองช่าง
60	โครงการวางท่อส่งน้ำดิบเพื่อการเกษตร หมู่ที่ 11	เพื่อกระจายการใช้น้ำให้ประชาชนมีน้ำใช้เพื่อการเกษตรอย่างทั่วถึงและเพียงพอ	ทำการวางท่อ HDPE ขนาด 110 มม. ยาว 1,900 เมตรพร้อมป้ายโครงการจำนวน 1 ป้าย (ตามรายละเอียดและแบบแปลนที่ ทต.ปากห้วยกำหนด)	494,000	494,000	494,000	-	-	วางท่อส่งน้ำดิบเพื่อการเกษตรจำนวน 1 แห่ง	ประชาชนมีน้ำใช้เพื่อการเกษตร และอุปโภคบริโภคอย่างทั่วถึง	กองช่าง
61	โครงการก่อสร้างถังส่งน้ำดิบ (รูปทรงแฮมเปญ ขนาด 20 ลบ.ม. พร้อมอุปกรณ์) หมู่ที่ 10	เพื่อกระจายการใช้น้ำให้ประชาชนมีน้ำใช้เพื่อการเกษตรอย่างทั่วถึงและเพียงพอ	ทำการติดตั้งถังประปาส่งน้ำดิบขนาด 20 ลบ.ม./ติดตั้งปั้มน้ำสูบน้ำพร้อมโครงรับแผงโซล่าเซลล์และแพลายน้ารับปั้มน้ำสูบน้ำ งานวางท่อน้ำดิบ HDPE 110.00 มม.	1,392,000	1,392,000	1,392,000	-	-	ก่อสร้างถังส่งน้ำดิบ จำนวน 1 แห่ง	ประชาชนมีน้ำใช้เพื่อการเกษตร และอุปโภคบริโภคอย่างทั่วถึง	กองช่าง

รายละเอียดโครงการพัฒนา

แบบ ผ. 02

แผนพัฒนาท้องถิ่น (พ.ศ. 2566 – 2570)

เทศบาลตำบลปากห้วย อำเภออรัญประเทศ จังหวัดสระแก้ว

ที่	โครงการ	วัตถุประสงค์	เป้าหมาย (ผลผลิตของโครงการ)	งบประมาณ					ตัวชี้วัด (KPI)	ผลที่คาดว่าจะได้รับ	หน่วยงาน รับผิดชอบหลัก
				2566 (บาท)	2567 (บาท)	2568 (บาท)	2569 (บาท)	2570 (บาท)			
62	โครงการก่อสร้างถังส่งน้ำดิบ (รูปทรงกลมแป้น ขนาด 20 ลบ.ม. พร้อมอุปกรณ์) หมู่ที่ 3	เพื่อกระจายการใช้น้ำให้ประชาชนมีน้ำใช้เพื่อการเกษตรอย่างทั่วถึงและเพียงพอ	ทำการติดตั้งถังประปาส่งน้ำดิบ ขนาด 20 ลบ.ม./ติดตั้งปั้มน้ำพร้อมโครงรับแผงโซล่าเซลล์และแพลายน้ำรับปั้มน้ำ งานวางท่อน้ำดิบ HDPE 110.00 มม.	1,403,000	1,403,000	1,403,000	-	-	ก่อสร้างถังส่งน้ำดิบ จำนวน 1 แห่ง	ประชาชนมีน้ำใช้เพื่อการเกษตรและอุปโภคบริโภคอย่างทั่วถึง	กองช่าง
63	ปรับปรุงแหล่งน้ำขนาดเล็กเพื่อแก้ไขปัญหากลึง(ชุดแก้มลิงพร้อมถังส่งน้ำดิบและวางท่อส่งน้ำ) หมู่ที่10,3)	เพื่อกระจายการใช้น้ำให้ประชาชนมีน้ำใช้เพื่อการเกษตรอย่างทั่วถึงและเพียงพอ	<ul style="list-style-type: none"> - งานติดตั้งถังน้ำดิบ ทำการติดตั้งถังแป้นแป้น ขนาด 20.00 ลบ.ม. จำนวน 2 ถัง - ทำการติดตั้งแผงโซล่าเซลล์พร้อมปั้มน้ำและแพลายน้ำรับปั้มน้ำ จำนวน 2 ชุด - งานวางท่อน้ำดิบ หมู่ที่ 10 โดยทำการวางท่อ HDPE 110.00 มม. ช่วงที่ 1 วางท่อ ยาว 1,640.00 เมตร ช่วงที่ 2 วางท่อ ยาว 1,964 ม. - งานวางท่อน้ำดิบ หมู่ที่ 3 โดยทำการวางท่อ HDPE 110.00 มม. ช่วงที่ 1 วางท่อ ยาว 2,793.00 เมตร - งานชุดแก้มลิงห้วยพันท้าว หมู่ที่ 3 คลองเดิม กว้างเฉลี่ย 8.00 เมตร ลึกเฉลี่ย 2.00 เมตร ทำการขุดลอกคลองกว้างเฉลี่ยจากเดิม 12.00 เมตร ลึกเฉลี่ยจากเดิม 4.00 เมตร ยาว 210.00 เมตร หรือปริมาณดินขุดไม่น้อยกว่า 15,256 ลบ.ม. - งานชุดแก้มลิงห้วยพันท้าว หมู่ที่ 10 คลองเดิม กว้างเฉลี่ย 8.00 เมตร ลึกเฉลี่ย 2.00 เมตร ทำการขุดลอกคลองกว้างเฉลี่ยจากเดิม 14.00 เมตร ลึกเฉลี่ยจากเดิม 4.00 เมตร ยาว 180.00 เมตร หรือปริมาณดินขุดไม่น้อยกว่า 15,280 ลบ.ม. 	3,358,000	3,358,000	3,358,000	-	-	วางท่อส่งน้ำดิบเพื่อการเกษตร จำนวน 1 แห่ง	ประชาชนมีน้ำใช้เพื่อการเกษตรและอุปโภคบริโภคอย่างทั่วถึง	กองช่าง

ที่	โครงการ	วัตถุประสงค์	เป้าหมาย (ผลผลิตของโครงการ)	งบประมาณ					ตัวชี้วัด (KPI)	ผลที่คาดว่าจะได้รับ	หน่วยงาน รับผิดชอบหลัก
				2566 (บาท)	2567 (บาท)	2568 (บาท)	2569 (บาท)	2570 (บาท)			
64	ปรับปรุงแหล่งน้ำขนาดเล็กเพื่อแก้ไขปัญหาน้ำขุ่น(ชุดแก้มลิงพร้อมถังส่งน้ำดิบและวางท่อส่งน้ำ) หมู่ที่11,7)	เพื่อกระจายการใช้น้ำให้ประชาชนมีน้ำใช้เพื่อการเกษตรอย่างทั่วถึงและเพียงพอ	<ul style="list-style-type: none"> - งานติดตั้งถังน้ำดิบ ทำการติดตั้งถังแชมเปญ ขนาด 20.00 ลบ.ม. จำนวน 3 ถัง - ทำการติดตั้งแผงโซล่าเซลล์พร้อมปั้มน้ำและแพลอยน้ำรับปั้มนสูบน้ำ จำนวน 3 ชุด - งานวางท่อน้ำดิบ หมู่ที่ 11 โดยทำการวางท่อ HDPE 110.00 มม. ช่วงที่ 1 วางท่อ ยาว 2,000.00 เมตร ช่วงที่ 2 วางท่อ ยาว 950 ม. ช่วงที่ 3 วางท่อ ยาว 1,730 ม. - งานวางท่อน้ำดิบ หมู่ที่ 7 โดยทำการวางท่อ HDPE 110.00 มม. ช่วงที่ 1 วางท่อ ยาว 1,242.00 เมตร - งานชุดแก้มลิงห้วยพันท้าว หมู่ที่ 11 คลองเดิมกว้างเฉลี่ย 7.00 เมตร ลึกเฉลี่ย 2.00 เมตร ทำการขุดลอกคลองกว้างเฉลี่ยจากเดิม 8.00 เมตร ลึกเฉลี่ยจากเดิม 4.00 เมตร ยาว 120.00 เมตร หรือปริมาณดินขุดไม่น้อยกว่า 6,384 ลบ.ม. 	3,500,000	3,500,000	3,500,000	-	-	วางท่อน้ำดิบเพื่อการเกษตรจำนวน 1 แห่ง	ประชาชนมีน้ำใช้เพื่อการเกษตร และอุปโภคบริโภคอย่างทั่วถึง	กองช่าง

รายละเอียดโครงการพัฒนา

แผนพัฒนาท้องถิ่น (พ.ศ. 2566 – 2570)

แบบ ผ. 02

เทศบาลตำบลปากห้วย อำเภออรัญประเทศ จังหวัดสระแก้ว

ที่	โครงการ	วัตถุประสงค์	เป้าหมาย (ผลผลิตของโครงการ)	งบประมาณ					ตัวชี้วัด (KPI)	ผลที่คาดว่าจะได้รับ	หน่วยงาน รับผิดชอบหลัก
				2566 (บาท)	2567 (บาท)	2568 (บาท)	2569 (บาท)	2570 (บาท)			
65	โครงการขุดลอกคลองห้วยไผ่ หมู่ที่ 1	1. เพื่อใช้เป็นแหล่งกักเก็บน้ำในฤดูแล้ง 2. เพื่อให้เกษตรกรมีน้ำไว้สำหรับอุปโภคบริโภค ทำการเกษตร และเลี้ยงสัตว์ได้อย่างทั่วถึง	ทำการขุดลอกคลองห้วยไผ่ (ตามรายละเอียดและแบบแปลนที่ ทต.ปากห้วยกำหนด)	200,000	200,000	200,000	-	-	ชาวบ้าน หมู่ที่ 1 มีแหล่งกักเก็บน้ำไว้ใช้ในฤดูแล้ง จำนวน 1 แห่ง	- มีแหล่งกักเก็บน้ำในฤดูแล้ง - เกษตรกรมีน้ำไว้สำหรับอุปโภคบริโภค ทำการเกษตร และเลี้ยงสัตว์ได้อย่างทั่วถึง	กองช่าง
66	โครงการขุดเจาะบ่อบาดาลเพื่อการเกษตร บ้านนายอมร อุนจิตร หมู่ที่ 4	เพื่อให้ประชาชนมีน้ำใช้อุปโภคบริโภค และทำการเกษตร	ทำการขุดเจาะบ่อบาดาล พร้อมปั๊มสูบน้ำและวางท่อส่งน้ำเพื่อใช้ในการเกษตร (ตามรายละเอียดและแบบแปลนที่ ทต.ปากห้วยกำหนด)	540,000	540,000	540,000	-	-	ขุดลอกคลองส่งน้ำ จำนวน 1 แห่ง	ประชาชนมีน้ำใช้อุปโภคบริโภค และทำการเกษตร	กองช่าง
67	โครงการขุดแก้มลิงหลังบ้านนายวัน ทันบุตร หมู่ที่ 5	เพื่อให้ประชาชนมีน้ำใช้อุปโภคบริโภค และทำการเกษตร	ทำการขุดแก้มลิง (ตามรายละเอียดและแบบแปลนที่ ทต.ปากห้วยกำหนด)	540,000	540,000	540,000	-	-	แก้มลิงเพื่อกักเก็บน้ำ จำนวน 1 แห่ง	ประชาชนมีน้ำใช้อุปโภคบริโภค และทำการเกษตร	กองช่าง
68	โครงการขุดลอกแก้มลิง หมู่ที่ 6 **ที่หลวงตาอ้ออด พท.ประมาณ 3 ไร่	เพื่อให้ประชาชนมีน้ำใช้อุปโภคบริโภค และทำการเกษตร	- ทำการขุดลอก กว้างเฉลี่ยจากเดิม 40.00 เมตร ลึกเฉลี่ยจากเดิม 4.00 เมตร ยาว 170 เมตร หรือปริมาณดินขุดไม่น้อยกว่า 23,961 ลบ.ม. - งานวางท่อระบายน้ำ คสล. ชั้น 3 ขนาด 1.00x1.00 เมตร แบบ 2 แถว จำนวน 1 แห่งๆ ละ 20 ท่อน (ตามรายละเอียดและแบบแปลนที่ ทต.ปากห้วยกำหนด) พร้อมป้ายโครงการจำนวน 1 ป้าย	500,000	500,000	500,000	-	-	ขุดลอกแก้มลิงจำนวน 1 แห่ง	ประชาชนมีน้ำใช้อุปโภคบริโภค และทำการเกษตร	กองช่าง

รายละเอียดโครงการพัฒนา

แผนพัฒนาท้องถิ่น (พ.ศ. 2566 – 2570)

เทศบาลตำบลปากห้วย อำเภออรัญประเทศ จังหวัดสระแก้ว

แบบ ผ. 02

ที่	โครงการ	วัตถุประสงค์	เป้าหมาย (ผลผลิตของโครงการ)	งบประมาณ					ตัวชี้วัด (KPI)	ผลที่คาดว่าจะได้รับ	หน่วยงาน รับผิดชอบหลัก
				2566 (บาท)	2567 (บาท)	2568 (บาท)	2569 (บาท)	2570 (บาท)			
69	โครงการขุดลอกคลองส่งน้ำ จากบ้านบุงแคน หมู่ที่ 6-บ้านสวนอุดม หมู่ที่ 8	เพื่อให้ประชาชนมีน้ำใช้อุปโภคบริโภค และทำการเกษตร	สภาพเดิมกว้างเฉลี่ย 10.00 เมตร ลึกเฉลี่ย 2.00 เมตร ทำการขุดลอกใหม่กว้างเฉลี่ยจากเดิม 2.00 เมตร ลึกเฉลี่ยจากเดิม 2.00 เมตร ยาว 2,000 เมตร หรือปริมาณดินขุดไม่น้อยกว่า 33,600 ลบ.ม. (ตามรายละเอียดและแบบแปลนที่ ทต.ปากห้วยกำหนด) พร้อมป้ายโครงการจำนวน 1 ป้าย	1,218,000	1,218,000	1,218,000	-	-	ขุดลอกคลองส่งน้ำ จำนวน 1 แห่ง	ประชาชนมีน้ำใช้อุปโภคบริโภค และทำการเกษตร	กองช่าง
70	โครงการวางท่อส่งน้ำดิบ เพื่อการเกษตร หมู่ที่ 8	เพื่อกระจายการใช้น้ำให้ประชาชนมีน้ำใช้เพื่อการเกษตรอย่างทั่วถึงและเพียงพอ	ทำการวางท่อ HDPE ขนาด 110 มม. ช่วงที่ 1 วางท่อ HDPE 110 ยาว 4,370 เมตร	1,12,000	1,127,000	1,127,000	-	-	วางท่อส่งน้ำดิบเพื่อการเกษตรจำนวน 1 แห่ง	ประชาชนมีน้ำใช้เพื่อการเกษตร และอุปโภคบริโภคอย่างทั่วถึง	กองช่าง
71	โครงการวางท่อส่งน้ำดิบ เพื่อการเกษตร หมู่ที่ 11	เพื่อกระจายการใช้น้ำให้ประชาชนมีน้ำใช้เพื่อการเกษตรอย่างทั่วถึงและเพียงพอ	ทำการวางท่อ HDPE ขนาด 110 มม. ช่วงที่ 1 วางท่อ HDPE 110 ยาว 3,586 เมตร	927,000	927,000	927,000	-	-	วางท่อส่งน้ำดิบเพื่อการเกษตรจำนวน 1 แห่ง	ประชาชนมีน้ำใช้เพื่อการเกษตร และอุปโภคบริโภคอย่างทั่วถึง	กองช่าง
72	โครงการขุดลอกคลอง จากบ้านนางอนงค์ งามเลิศ-สระน้ำ ร.ร.บ้านปากห้วย หมู่ที่ 9	เพื่อให้ประชาชนมีน้ำใช้อุปโภคบริโภค และทำการเกษตร	ทำการขุดลอกคลอง (ตามรายละเอียดและแบบแปลนที่ ทต.ปากห้วยกำหนด)	540,000	540,000	540,000	-	-	ขุดลอกคลองจำนวน 1 แห่ง	ประชาชนมีน้ำใช้อุปโภคบริโภค และทำการเกษตร	กองช่าง
รวม 72 โครงการ											

๒. ยุทธศาสตร์การพัฒนาและแผนงาน

บัญชีสรุปโครงการพัฒนา

แผนพัฒนาท้องถิ่น (พ.ศ.2566-2570)

เทศบาลตำบลปากห้วย อำเภอรัญประเทศ จังหวัดสระแก้ว

ยุทธศาสตร์	ปี 2566		ปี 2567		ปี 2568		ปี 2569		ปี 2570		รวม 5 ปี	
	จำนวนโครงการ	งบประมาณ (บาท)	จำนวนโครงการ	งบประมาณ (บาท)	จำนวนโครงการ	งบประมาณ (บาท)	จำนวนโครงการ	งบประมาณ (บาท)	จำนวนโครงการ	งบประมาณ (บาท)	จำนวนโครงการ	งบประมาณ (บาท)
ยุทธศาสตร์ที่ 1 การพัฒนาด้านโครงสร้างพื้นฐาน												
แผนงานอุตสาหกรรมและการโยธา	300	417,772,900	300	417,772,900	300	417,772,900	-	-	-	-	900	1,253,318,700
แผนงานเคหะและชุมชน	52	10,815,800	52	10,815,800	52	10,815,800	-	-	-	-	156	32,447,400
แผนงานการเกษตร	72	172,874,900	72	172,874,900	72	172,874,900	-	-	-	-	216	518,624,700
รวม	424	601,463,600	424	601,463,600	424	601,463,600	-	-	-	-	1,272	1,804,390,800
ยุทธศาสตร์ที่ 2 การพัฒนาด้านประชาชนมีคุณภาพ												
แผนงานสร้างความเข้มแข็งของชุมชน	3	270,000	3	270,000	3	270,000	3	270,000	3	270,000	15	1,350,000
แผนงานเคหะและชุมชน	2	825,000	2	825,000	2	825,000	2	825,000	2	825,000	10	4,125,000
แผนงานการศาสนา วัฒนธรรมและนันทนาการ	11	1,690,000	11	1,690,000	11	1,690,000	11	1,690,000	11	1,690,000	55	8,450,000
แผนงานการศึกษา	18	2,955,000	18	2,955,000	18	2,955,000	18	2,955,000	18	2,955,000	90	14,775,000
แผนงานการสังคมสงเคราะห์	4	1,250,000	4	1,250,000	4	1,250,000	4	1,250,000	4	1,250,000	20	6,250,000
แผนงานการรักษาความสงบ	32	9,270,300	32	9,270,300	32	9,270,300	7	1,450,000	7	1,450,000	110	30,710,900
แผนงานสาธารณสุข	7	1,070,000	7	1,070,000	7	1,070,000	7	1,070,000	7	1,070,000	35	5,350,000
แผนงานบริหารทั่วไป	1	540,000	1	540,000	1	540,000	-	-	-	-	3	1,620,000
รวม	78	17,870,300	78	17,870,300	78	17,870,300	52	9,510,000	52	9,510,000	338	72,630,900
ยุทธศาสตร์ที่ 3 การพัฒนาด้านการเกษตร												
แผนงานการเกษตร	19	12,122,000	19	12,122,000	19	12,122,000	-	-	-	-	57	36,366,000

รวม	19	12,122,000	19	12,122,000	19	12,122,000	-	-	-	-	57	36,366,000
-----	----	------------	----	------------	----	------------	---	---	---	---	----	------------

ยุทธศาสตร์	ปี 2566		ปี 2567		ปี 2568		ปี 2569		ปี 2570		รวม 5 ปี	
	จำนวนโครงการ	งบประมาณ (บาท)	จำนวนโครงการ	งบประมาณ (บาท)	จำนวนโครงการ	งบประมาณ (บาท)	จำนวนโครงการ	งบประมาณ (บาท)	จำนวนโครงการ	งบประมาณ (บาท)	จำนวนโครงการ	งบประมาณ (บาท)
ยุทธศาสตร์ที่ 4 การพัฒนา												
ด้านการท่องเที่ยวเชิงนิเวศน์												
แผนงานการศาสนา วัฒนธรรมและ นันทนาการ	1	50,000	1	50,000	1	50,000	-	-	-	-	3	150,000
แผนงานการเกษตร	4	825,000	4	825,000	4	825,000	-	-	-	-	12	2,475,000
รวม	5	875,000	5	875,000	5	875,000	-	-	-	-	15	2,625,000
ยุทธศาสตร์ที่ 5 การพัฒนา												
ด้านการบริหารจัดการ												
แผนงานบริหารทั่วไป (สำนัก ปลัด)	23	1,547,000	23	1,547,000	23	1,547,000	23	1,547,000	23	1,547,000	115	7,735,000
แผนงานงบบกลาง	14	13,705,000	14	13,705,000	14	13,705,000	14	13,705,000	14	13,705,000	70	68,525,000
แผนงานงบบกลาง	1	250,000	1	250,000	1	250,000	1	250,000	1	250,000	5	1,250,000
แผนงานบริหารทั่วไป (งานคลัง)	4	3,700,000	4	3,700,000	4	3,700,000	4	3,700,000	4	3,700,000	20	18,500,000
แผนงานเคหะและชุมชน	16	1,201,000	16	1,201,000	16	1,201,000	16	1,201,000	16	1,201,000	80	6,005,000
แผนงานการศาสนา วัฒนธรรมและ นันทนาการ	2	275,000	2	275,000	2	275,000	2	275,000	2	275,000	10	1,375,000
แผนงานสาธารณสุข	1	100,000	1	100,000	1	100,000	1	100,000	1	100,000	5	500,000
แผนงานอุตสาหกรรมและการ โยธา												

รวม	61	20,778,000	61	20,778,000	61	20,778,000	61	20,778,000	61	20,778,000	305	103,890,000
รวมทั้งสิ้น	587	653,108,900	587	653,108,900	587	653,108,900	113	30,288,000	113	30,288,000	1,987	2,019,902,700

ก. ยุทธศาสตร์จังหวัดที่ 2 ปรับปรุงปัจจัยและกระบวนการผลิตสินค้าเกษตรให้ได้คุณภาพมาตรฐานสากล

ข. ยุทธศาสตร์การพัฒนาขององค์กรปกครองส่วนท้องถิ่นในเขตจังหวัดที่ 3 ยุทธศาสตร์ถิ่นอุตสาหกรรมเกษตร

ยุทธศาสตร์การพัฒนาของ ทต.ปากห้วย ที่ 3 ยุทธศาสตร์การพัฒนาด้านการเกษตร

แผนงานการเกษตร

ที่	โครงการ	วัตถุประสงค์	เป้าหมาย (ผลผลิตของ โครงการ)	งบประมาณ					ตัวชี้วัด (KPI)	ผลที่คาดว่าจะ ได้รับ	หน่วยงาน รับผิดชอบหลัก
				2566 (บาท)	2567 (บาท)	2568 (บาท)	2569 (บาท)	2570 (บาท)			
1	โครงการส่งเสริมพันธุ์ไม้ผลกับเกษตรกรและประชาชนในตำบลปากห้วย	-เพื่อส่งเสริมการอนุรักษ์พันธุ์ไม้ยืนต้น ไม้ผลในชุมชน - เพื่อส่งเสริมให้ประชาชนบริโภคไม้ผลปลอดสารพิษ	เกษตรกรและประชาชนทั่วไปในตำบลปากห้วย	50,000	50,000	50,000	-	-	จำนวนครัวเรือนในตำบลปากห้วย	ประชาชนได้บริโภคไม้ผลปลอดสารพิษ และอนุรักษ์พันธุ์ไม้ยืนต้น ไม้ผลในชุมชนด้วย	สำนักปลัด
2	โครงการจัดตั้งตลาดจำหน่ายและจัดหาแหล่งรับซื้อผลิตผลทางการเกษตรภายในตำบลปากห้วย	เพื่อป้องกันปัญหาสินค้าเกษตรล้นตลาด จนทำให้ราคาตกต่ำ	เกษตรกรและประชาชนทั่วไปในตำบลปากห้วย	700,000	700,000	700,000	-	-	จำนวนผู้ที่เข้าร่วมโครงการ	เกษตรกรและประชาชนมีแหล่งซื้อขายสินค้าในพื้นที่ของตนเอง ป้องกันปัญหาสินค้าล้นตลาดและราคาตกต่ำ	สำนักปลัด
3	โครงการตลาดน้ำ ศูนย์กลางจำหน่ายและรับซื้อสินค้าเกษตร OTOP อาหาร การแปรรูป และสินค้าอื่น ๆ ตำบลปากห้วย	-เพื่อให้เกษตรกรและประชาชนมีแหล่งซื้อขายสินค้าในพื้นที่ของตนเอง สามารถหารายได้เลี้ยงตนเองและครอบครัว -เพื่อผลักดันให้ตำบลปากห้วยมีแหล่งท่องเที่ยวใหม่	เกษตรกรและประชาชนทั่วไปในตำบลปากห้วย	1,200,000	1,200,000	1,200,000	-	-	จำนวนผู้ที่เข้าร่วมโครงการ และนักท่องเที่ยว	เกษตรกรและประชาชนมีแหล่งซื้อขายสินค้าในพื้นที่ของตนเอง สามารถหารายได้เลี้ยงตนเองและครอบครัวได้เป็นอย่างดี	สำนักปลัด
4	โครงการสวนสาธารณะเชิงเกษตรตามแนวทางเศรษฐกิจพอเพียงตำบลปากห้วย	-เพื่อให้เกษตรกรและประชาชนมีแหล่งซื้อขายสินค้าในพื้นที่ของตนเอง สามารถหารายได้เลี้ยงตนเองและครอบครัว	เกษตรกรและประชาชนทั่วไปในตำบลปากห้วย	1,000,000	1,000,000	1,000,000	-	-	จำนวนผู้ที่เข้าร่วมโครงการ	เกษตรกรและประชาชนมีแหล่งซื้อขายสินค้าในพื้นที่ของตนเอง สามารถหารายได้เลี้ยงตนเองและครอบครัวได้เป็นอย่างดี	สำนักปลัด
5	โครงการอบรมการปลูกข้าวแบบลดต้นทุน การปลูกข้าวปลอดสารพิษ ผักปลอดสารพิษ (เกษตรอินทรีย์)	เพื่อให้ชาวนาผลิตข้าวแบบอินทรีย์ ปลอดภัย และลดต้นทุนการผลิต เพิ่มกำไร สร้างรายได้	ชาวนาในตำบลปากห้วย	50,000	50,000	50,000	-	-	จำนวนชาวนาในตำบลปากห้วย	ชาวนาได้รับความรู้เพิ่มเติม สามารถผลิตข้าวแบบอินทรีย์ ปลอดภัย และลดต้นทุนการผลิต เพิ่มกำไร สร้างรายได้	สำนักปลัด

รายละเอียดโครงการพัฒนา

แผนพัฒนาท้องถิ่น (พ.ศ. 2566 - 2570)

เทศบาลตำบลปากห้วย อำเภอรัญประเทศ จังหวัดสระแก้ว

แบบ ผ. 02

ที่	โครงการ	วัตถุประสงค์	เป้าหมาย (ผลผลิตของ โครงการ)	งบประมาณ					ตัวชี้วัด (KPI)	ผลที่คาดว่าจะ ได้รับ	หน่วยงาน รับผิดชอบหลัก
				2566 (บาท)	2567 (บาท)	2568 (บาท)	2569 (บาท)	2570 (บาท)			
6	โครงการส่งเสริมพันธุ์สัตว์ให้แก่ประชาชนผู้สนใจอาชีพประมงและปศุสัตว์ตำบลปากห้วย	เพื่อส่งเสริมอาชีพประมงและปศุสัตว์ตำบลปากห้วย	ประชาชนตำบลปากห้วย	50,000	50,000	50,000	-	-	จำนวนผู้ที่เข้าร่วมโครงการ	ประชาชนในตำบลปากห้วยมีพันธุ์สัตว์เลี้ยงที่สามารถสร้างรายได้เพิ่มให้ครอบครัวได้	สำนักปลัด
7	โครงการส่งเสริมการเลี้ยงไก่พันธุ์ไข่และการเลี้ยงสุกร	เพื่อเพิ่มคุณภาพชีวิตและสร้างรายได้ให้แก่ประชาชนตำบลปากห้วย	ประชาชนตำบลปากห้วย	100,000	100,000	100,000	-	-	จำนวนผู้ที่เข้าร่วมโครงการ	ประชาชนในตำบลปากห้วยมีคุณภาพชีวิตและความเป็นอยู่ที่ดีขึ้น สามารถสร้างรายได้ให้ครอบครัวอีกทางหนึ่ง	สำนักปลัด
8	โครงการส่งเสริมการแปรรูปผลผลิตทางการเกษตร	เพื่อส่งเสริมการนำผลผลิตที่ได้จากครัวเรือนมาแปรรูปเพื่อเสริมสร้างรายได้ให้แก่ครอบครัว	ประชาชนตำบลปากห้วย	150,000	150,000	150,000	-	-	จำนวนผู้ที่เข้าร่วมโครงการ	ประชาชนตำบลปากห้วยมีรายได้เพิ่มจากการแปรรูปผลผลิตในครัวเรือน	สำนักปลัด
9	โครงการส่งเสริมและให้ความรู้ตามหลักเศรษฐกิจพอเพียงตามพระราชดำริ	- เพื่อให้ประชาชนมีความรู้ ความเข้าใจเกี่ยวกับหลักปรัชญาของเศรษฐกิจพอเพียงได้อย่างถูกต้อง - เพื่อเป็นแหล่งเรียนรู้ตามหลักปรัชญาของเศรษฐกิจพอเพียงให้กับประชาชน ชุมชน และหน่วยงานอื่น	ประชาชนตำบลปากห้วย	50,000	50,000	50,000	-	-	จำนวนผู้ที่เข้าร่วมโครงการ	ประชาชนตำบลปากห้วยมีความรู้ ความเข้าใจเกี่ยวกับหลักปรัชญาของเศรษฐกิจพอเพียงได้อย่างถูกต้อง	สำนักปลัด
10	โครงการผลิตปุ๋ยอินทรีย์เพื่อใช้ในการเกษตร	เพื่อให้เกษตรกรได้มีปุ๋ยอินทรีย์ใช้ในการเกษตรและครัวเรือน ช่วยลดต้นทุนการผลิต	ประชาชนในตำบลปากห้วย	50,000	50,000	50,000	-	-	จำนวนชาวนาในตำบลปากห้วย	ชาวนาได้รับความรู้เพิ่มเติม สามารถผลิตปุ๋ยอินทรีย์ ใช้เอง และลดต้นทุนการผลิต เพิ่มกำไรสร้างรายได้	สำนักปลัด
11	โครงการอนุรักษ์พันธุกรรมพืชอันเนื่องมาจากพระราชดำริสมเด็จพระเทพรัตนราชสุดาฯ สยามบรมราชกุมารี (อพ.สธ.)	เพื่อส่งเสริมการอนุรักษ์พันธุกรรมพืชอันเนื่องมาจากพระราชดำริสมเด็จพระเทพรัตนราชสุดาฯ สยามบรมราชกุมารี (อพ.สธ.)	เกษตรกรและประชาชนทั่วไปในตำบลปากห้วย	50,000	50,000	50,000	-	-	จำนวนเกษตรกรในตำบลปากห้วย	ประชาชนได้มีส่วนร่วม มีจิตสำนึกในการอนุรักษ์พันธุกรรมพืช สืบต่อไปถึงรุ่นลูกหลาน	สำนักปลัด

รายละเอียดโครงการพัฒนา

แผนพัฒนาท้องถิ่น (พ.ศ. 2566 - 2570)

เทศบาลตำบลปากห้วย อำเภอรัญประเทศ จังหวัดสระแก้ว

แบบ ผ. 02

ที่	โครงการ	วัตถุประสงค์	เป้าหมาย (ผลผลิตของ โครงการ)	งบประมาณ					ตัวชี้วัด (KPI)	ผลที่คาดว่าจะ ได้รับ	หน่วยงาน รับผิดชอบหลัก
				2566 (บาท)	2567 (บาท)	2568 (บาท)	2569 (บาท)	256๕ (บาท)			
12	โครงการจัดทำธนาคารน้ำ ใต้ดิน	1.แก้ปัญหาหน้าท่วมขัง 2.แก้ปัญหาพื้นที่แห้งแล้ง 3.ช่วยเพิ่มระดับน้ำใต้ดินน้ำบาดาล 4.ช่วยเพิ่มความชุ่มชื้นให้ผิวดินทำให้ต้นไม้ และพืชเขียวทั้งปี 5.ช่วยลดการเกิดโรคระบาดจากแมลงต่างๆ เช่น ยุง แมลงวัน 6.แก้ปัญหาหน้าเค็ม โดยการส่งน้ำจากผิวดิน ลงไปกดทับน้ำเค็มที่มีความถ่วงจำเพาะ มากกว่าไม่ให้ขึ้นมาปนเป็นน้ำเพื่อการ อุปโภคบริโภค และการเกษตร	ประ ชา ช น ใน ตำบลปากห้วย	50,000	50,000	50,000	-	-	จ ำ น ว น คร ำ ว เรือ น ที่ เช ำ ร วม โค ร ง ก ร ร ำ	ประ ชา ช น ใน ต ำ บ ล ฟ ำ ก ห ้วย มี ธ ำ น ำ ค ำ ร น ำ ใต้ ดิน เพื่ อ แก้ ไข ป ญ ห ำ น ้ำ ท ่วม ข ัง ก ำ ย แ ล ้ง โร ค ะ ร ะ บ าด แ ล ะ อื่ น ๆ	ส ำ น ัก บ ล ัด
13	โครงการลดค่าใช้จ่ายใน ครัวเรือน	1. เพื่อให้ประชาชนมีไข่ไก่สดไว้ รับประทานในครัวเรือน 2. เพื่อให้เป็นแหล่งอาหารสามารถลด ภาระค่าใช้จ่ายในครัวเรือนได้เป็นอย่างดี 3. เพื่อสร้างรายได้ ให้แก่ประชาชนใน พื้นที่ตำบลปากห้วย จากไข่ไก่ที่เหลือ จากการบริโภคในครัวเรือน	จัดซื้อไก่พันธุ์ไข่ จำนวน 10 ตัว/1 ครอบครั จำนวน 80 ครอบครั จัดซื้อกระป๋องอาหาร จ ำ น ว น 1 ไ บ / 1 คร อก ร ำ ว จ ำ น ว น 80 คร อก ร ำ ว / จ ำ ด ช ื่อ ก ะ ป อก น ้ำ จ ำ น ว น 1 ไ บ / 1 คร อก ร ำ ว จ ำ น ว น 80 คร อก ร ำ ว / จ ำ ด ช ื่อ อ ำ ห ำ ร ไ ก่ จ ำ น ว น 1 ก ะ ส อก / 1 คร อก ร ำ ว จ ำ น ว น 80 คร อก ร ำ ว / จ ำ ด ช ื่อ ล ำ ว ด ไว ท์ แม น (1 ม ้ว น ย าว 30 เม ต ร) จ ำ น ว น 1 ม ้ว น / 1 คร อก ร ำ ว จ ำ น ว น 80 คร อก ร ำ ว	500,000	500,000	500,000	-	-	เท ศ บ ำ ล ต ำ บ ล ฟ ำ ก ห ้วย ต ำ เ น ิน โค ร ง ก ร ร ำ ด ค ำ ช ำ ย ำ ย ใน คร ำ ว เรือ น ด ำ ย ำ ย ใน คร ำ ว เรือ น ด ำ ย ำ ย ใน คร ำ ว เรือ น ด ำ ย ำ ย ใน คร ำ ว เรือ น ด ำ ย ำ ย ใน คร ำ ว เรือ น ด ำ ย ำ ย ใน คร ำ ว เรือ น ด ำ ย ำ ย ใน คร ำ ว เรือ น	1. ประชาชนมีไข่ไก่สดไว้ รับประทานในครัวเรือน 2. สร้างแหล่งอาหาร ลด ภาระค่าใช้จ่ายใน ครัวเรือนได้เป็นอย่างดี 3. สร้างรายได้ ให้แก่ ประชาชนในพื้นที่ตำบล ปากห้วย จากไข่ไก่ที่เหลือ จากการบริโภคใน ครัวเรือน	ส ำ น ัก บ ล ัด

รายละเอียดโครงการพัฒนา

แผนพัฒนาท้องถิ่น (พ.ศ. 2566 - 2570)

เทศบาลตำบลปากห้วย อำเภอรัญประเทศ จังหวัดสระแก้ว

แบบ ผ. 02

ที่	โครงการ	วัตถุประสงค์	เป้าหมาย (ผลผลิตของโครงการ)	งบประมาณ					ตัวชี้วัด (KPI)	ผลที่คาดว่าจะได้รับ	หน่วยงาน รับผิดชอบหลัก
				2566 (บาท)	2567 (บาท)	2568 (บาท)	2569 (บาท)	2570 (บาท)			
14	โครงการส่งเสริมการปลูกเมล่อนในโรงเรือน	1. เพื่อพัฒนาและยกระดับการปลูกเมล่อนและพืชผักอื่น ด้วยการขยายฐานการตลาด การส่งออก รองรับการขายตัวของเศรษฐกิจ 2. เพื่อสร้างรายได้ และความเป็นอยู่ของเกษตรกรให้มีความมั่นคง และความยั่งยืนต่อไปในอนาคต	ทำการก่อสร้างอาคารโรงเรือนปลูกผัก ขนาด 5.00x12.00 เมตร จำนวน 12 หลัง	2,800,000	2,800,000	2,800,000	-	-	เทศบาลตำบลปากห้วยดำเนินโครงการส่งเสริมการปลูกเมล่อนในโรงเรือน	1. เพื่อพัฒนาและยกระดับการปลูกเมล่อนและพืชผักอื่น ด้วยการขยายฐานการตลาด การส่งออก รองรับการขายตัวของเศรษฐกิจ 2. เพื่อสร้างรายได้ และความเป็นอยู่ของเกษตรกรให้มีความมั่นคง และความยั่งยืนต่อไปในอนาคต	กองช่าง
15	โครงการส่งเสริมการเลี้ยงไก่พันธุ์ไข่	1. เพื่อให้ประชาชนมีไข่ไก่สดไว้รับประทานในครัวเรือน 2. เพื่อให้เป็นแหล่งอาหารสามารถลดภาระค่าใช้จ่ายในครัวเรือนได้เป็นอย่างดี 3. เพื่อสร้างรายได้ให้แก่ประชาชนในพื้นที่ตำบลปากห้วย จากไข่ไก่ที่เหลือจากการบริโภคในครัวเรือน	จัดซื้อไก่พันธุ์ไข่ จำนวน 250 ครัวเรือน (1 ครัวเรือน/1 ชุด) / (10 ตัว/1 ชุด)	2,500,000	2,500,000	2,500,000	-	-	เทศบาลตำบลปากห้วยดำเนินโครงการเลี้ยงไก่พันธุ์ไข่ จำนวน 11 หมู่บ้าน 250 ครัวเรือน	1. ประชาชนมีไข่ไก่สดไว้รับประทานในครัวเรือน 2. สร้างแหล่งอาหารลดภาระค่าใช้จ่ายในครัวเรือนได้เป็นอย่างดี 3. สร้างรายได้ให้แก่ประชาชนในพื้นที่ตำบลปากห้วย จากไข่ไก่ที่เหลือจากการบริโภคในครัวเรือน	กองช่าง

รายละเอียดโครงการพัฒนา
แผนพัฒนาท้องถิ่น (พ.ศ. 2566 - 2570)

แบบ ผ. 02

เทศบาลตำบลปากห้วย อำเภอรัญประเทศ จังหวัดสระแก้ว

ที่	โครงการ	วัตถุประสงค์	เป้าหมาย (ผลผลิตของโครงการ)	งบประมาณ					ตัวชี้วัด (KPI)	ผลที่คาดว่าจะได้รับ	หน่วยงาน รับผิดชอบหลัก
				2566 (บาท)	2567 (บาท)	2568 (บาท)	2569 (บาท)	2570 (บาท)			
16	โครงการส่งเสริมการเลี้ยงปลาน้ำจืดและกบ	1. เพื่อเป็นการเสริมรายได้ให้ประชาชนในชุมชนตามนโยบายกระตุ้นเศรษฐกิจของรัฐบาล 2. เพื่อส่งเสริมการประกอบอาชีพนอกเหนือการทำนาเป็นการสร้างรายได้เสริมให้กับเกษตรกร 3. เพื่อให้เกษตรกรมีปลา/กบไว้บริโภคในครัวเรือนและจำหน่าย 4. เพื่อเป็นแหล่งเพาะพันธุ์ปลาและกบในอนาคต	จัดซื้อพันธุ์ปลาน้ำจืดและกบจำนวน 200 ครัวเรือน (1 ครัวเรือน/1 ชุด)	2,272,000	2,272,000	2,272,000	-	-	เทศบาลตำบลปากห้วยดำเนินโครงการเลี้ยงปลาน้ำจืดและกบจำนวน 11 หมู่บ้าน 200 ครัวเรือน	1. ประชาชนมีปลาน้ำจืดและกบไว้รับประทานในครัวเรือน 2. สร้างแหล่งอาหารลดภาระค่าใช้จ่ายในครัวเรือนได้เป็นอย่างดี 3. สร้างรายได้ให้แก่ประชาชนในพื้นที่ตำบลปากห้วย จากปลาน้ำจืดและกบที่เหลือจากการบริโภคในครัวเรือน	กองช่าง
17	โครงการปรับปรุงสภาพดินเพื่อลดต้นทุนให้แก่เกษตรกร	เพื่อปรับปรุงสภาพดิน ลดต้นทุนการผลิตและเพิ่มผลผลิตทางการเกษตร	ฝึกอบรมให้ความรู้แก่เกษตรกรในด้านการตรวจสภาพดิน ความเป็นกรด-ด่าง การแก้ไขปัญหาดินเปรี้ยว ดินเค็ม การทำปุ๋ยหมักและน้ำหมักชีวภาพเพื่อปรับปรุงสภาพดิน	50,000	50,000	50,000	-	-	เกษตรกรมีความรู้เพิ่มมากขึ้น มีรายได้เพิ่มขึ้นลดปัญหาในการผลิต	ปรับปรุงสภาพดินของเกษตรกรให้ดียิ่งขึ้น เป็นการลดต้นทุนการผลิตและเพิ่มผลผลิตทางการเกษตร ส่งผลให้เกษตรกรมีรายได้เพิ่มมากขึ้น	สำนักปลัด
18	โครงการส่งเสริมพันธุ์สัตว์น้ำให้แก่เกษตรกร	เพื่อให้ประชาชนในเขตตำบลปากห้วยมีแหล่งอาหาร ลดรายจ่าย สร้างรายได้	ฝึกอบรมและส่งเสริมพันธุ์สัตว์น้ำให้แก่ประชาชนในพื้นที่จำนวน 11 หมู่บ้าน	250,000	250,000	250,000	-	-	ประชาชนในพื้นที่ตำบลปากห้วย 11 หมู่บ้าน	ประชาชนในเขตตำบลปากห้วยมีแหล่งอาหารลดรายจ่าย สร้างรายได้	สำนักปลัด

รายละเอียดโครงการพัฒนา
แผนพัฒนาท้องถิ่น (พ.ศ. 2566 - 2570)

แบบ ผ. 02

เทศบาลตำบลปากห้วย อำเภอรัญประเทศ จังหวัดสระแก้ว

ที่	โครงการ	วัตถุประสงค์	เป้าหมาย (ผลผลิตของโครงการ)	งบประมาณ					ตัวชี้วัด (KPI)	ผลที่คาดว่าจะได้รับ	หน่วยงาน รับผิดชอบหลัก
				2566 (บาท)	2567 (บาท)	2568 (บาท)	2569 (บาท)	2570 (บาท)			
19	โครงการส่งเสริมต้นพันธุ์พืชผักสวนครัวและผลไม้ให้แก่เกษตรกร	เพื่อให้ประชาชนในเขตตำบลปากห้วยมีแหล่งอาหาร ลดรายจ่าย สร้างรายได้	ฝึกอบรมและส่งเสริมต้นพันธุ์พืชผักสวนครัวและผลไม้ให้แก่ประชาชนในพื้นที่ จำนวน 11 หมู่บ้าน	250,000	250,000	250,000	-	-	ประชาชนในพื้นที่ ตำบลปากห้วย 11 หมู่บ้าน	ประชาชนในเขตตำบลปากห้วยมีแหล่งอาหาร ลดรายจ่าย สร้างรายได้	สำนักปลัด
รวม 19 โครงการ											

รายละเอียดโครงการพัฒนา

แผนพัฒนาท้องถิ่น (พ.ศ. 2566 – 2570

เทศบาลตำบลปากห้วย อำเภออรัญประเทศ จังหวัดสระแก้ว

แบบ ผ. 02

ก. ยุทธศาสตร์จังหวัดที่ 3 พื้นฟูแหล่งท่องเที่ยวให้มีความปลอดภัยและปรับปรุงสิ่งอำนวยความสะดวกเสริมสร้างสภาพแวดล้อมให้เอื้อต่อการเป็นแหล่งท่องเที่ยวเชิงนิเวศและเชื่อมโยงอารยธรรมโบราณ

ข. ยุทธศาสตร์การพัฒนาขององค์กรปกครองส่วนท้องถิ่นในเขตจังหวัดที่ 4 เขตท่องเที่ยวเชิงนิเวศ

ยุทธศาสตร์การพัฒนาของ ทต.ปากห้วย ที่ 4 ยุทธศาสตร์การพัฒนาด้านการท่องเที่ยวเชิงนิเวศ

แผนงานการศาสนา วัฒนธรรมและนันทนาการ

ที่	โครงการ	วัตถุประสงค์	เป้าหมาย (ผลผลิตของ โครงการ)	งบประมาณ					ตัวชี้วัด (KPI)	ผลที่คาดว่าจะ ได้รับ	หน่วยงาน รับผิดชอบหลัก
				2566 (บาท)	2567 (บาท)	2568 (บาท)	2569 (บาท)	2570 (บาท)			
1	โครงการส่งเสริมการค้า ชายแดนเชื่อมโยงเขต เศรษฐกิจพิเศษ	เพื่อส่งเสริมการค้า ชายแดนและเขตเศรษฐกิจ พิเศษ	ประชาชนตำบล ปากห้วย	50,000	50,000	50,000	-	-	จำนวน ผู้เข้าร่วม โครงการ	สามารถกระตุ้น เศรษฐกิจ และเพิ่ม รายได้ให้แก่ประชาชน	กอง การศึกษา
รวม 1 โครงการ											

รายละเอียดโครงการพัฒนา

แผนพัฒนาท้องถิ่น (พ.ศ. 2566 – 2570

เทศบาลตำบลปากห้วย อำเภออรัญประเทศ จังหวัดสระแก้ว

แบบ ผ. 02

แผนงานการเกษตร

ที่	โครงการ	วัตถุประสงค์	เป้าหมาย (ผลผลิตของ โครงการ)	งบประมาณ					ตัวชี้วัด (KPI)	ผลที่คาดว่าจะ ได้รับ	หน่วยงาน รับผิดชอบหลัก
				2566 (บาท)	2567 (บาท)	2568 (บาท)	2569 (บาท)	2570 (บาท)			
1	โครงการปรับปรุงภูมิทัศน์ถนนภายในตำบลปากห้วย	เพื่อปรับปรุงภูมิทัศน์ถนนภายในตำบลปากห้วย ให้ความเป็นระเบียบเรียบร้อย สะอาด สวยงามแก่ผู้พบเห็น	ประชาชนตำบลปากห้วย	150,000	150,000	150,000	-	-	จำนวนถนนและเส้นทางตำบลปากห้วย	ตำบลปากห้วยปรับปรุงภูมิทัศน์ถนนภายในตำบลปากห้วย ให้ความเป็นระเบียบเรียบร้อย สะอาด สวยงามแก่ผู้พบเห็น	สำนักปลัด
2	โครงการปรับปรุงภูมิทัศน์เทศบาลตำบลปากห้วย	เพื่อปรับปรุงภูมิทัศน์เทศบาลตำบลปากห้วย ให้ความเป็นระเบียบเรียบร้อย สะอาด สวยงามแก่ผู้มาติดต่อราชการ	ประชาชนตำบลปากห้วย	500,000	500,000	500,000	-	-	สำนักงานเทศบาลตำบลปากห้วย	เทศบาลตำบลปากห้วย ได้ปรับปรุงภูมิทัศน์ให้มีความเป็นระเบียบเรียบร้อย สะอาด สวยงามแก่ผู้มาติดต่อราชการ	สำนักปลัด
3	โครงการปลูกต้นไม้เพื่อเพิ่มพื้นที่สีเขียวตำบลปากห้วย	เพื่อเป็นการอนุรักษ์ป่าไม้เพิ่มพื้นที่สีเขียว ลดโลกร้อนภายในตำบลปากห้วย	พื้นที่สาธารณะในตำบลปากห้วย	75,000	75,000	75,000	-	-	ตำบลปากห้วยมีพื้นที่สีเขียวเพิ่มมากขึ้น	ตำบลปากห้วยมีพื้นที่สีเขียวเพิ่มมากขึ้น ลดโลกร้อน	สำนักปลัด
4	โครงการปลูกหญ้าภายในสวนอินทรีนฤมิต หมู่ที่ 7	เพื่อปรับปรุงภูมิทัศน์ภายในสวนอินทรีนฤมิต ให้ความสวยงาม เป็นระเบียบเรียบร้อย แก่ผู้พบเห็น	ประชาชนตำบลปากห้วย	100,000	100,000	100,000	-	-	สวนอินทรีนฤมิต	ตำบลปากห้วยเป็นแหล่งท่องเที่ยวเชิงเกษตรและศึกษาดูงานแห่งใหม่ในอำเภออรัญประเทศ	สำนักปลัด
รวม 4 โครงการ											

รายละเอียดโครงการพัฒนา
แผนพัฒนาท้องถิ่น (พ.ศ. 2566 – 2570)
เทศบาลตำบลปากห้วย อำเภออรัญประเทศ จังหวัดสระแก้ว

แบบ ผ. 02

- ก. ยุทธศาสตร์จังหวัดที่ 5 เสริมสร้างความมั่นคงเพื่อการพัฒนาพื้นที่จังหวัดชายแดน
- ข. ยุทธศาสตร์การพัฒนาขององค์กรปกครองส่วนท้องถิ่นในเขตจังหวัดที่ 5 การบริหารจัดการ
- ยุทธศาสตร์การพัฒนาของ ทต.ปากห้วยที่ 5 ยุทธศาสตร์การพัฒนาด้านการบริหารจัดการ

แผนงานบริหารงานทั่วไป (สำนักปลัด)

ที่	โครงการ	วัตถุประสงค์	เป้าหมาย (ผลผลิตของ โครงการ)	งบประมาณ					ตัวชี้วัด (KPI)	ผลที่คาดว่าจะ ได้รับ	หน่วยงาน รับผิดชอบหลัก
				2566 (บาท)	2567 (บาท)	2568 (บาท)	2569 (บาท)	2570 (บาท)			
๑	โครงการประชาสัมพันธ์ข่าวสารทางราชการ วารสาร รายงานผลการปฏิบัติงาน ปฏิทิน และอื่น ๆ ที่เกี่ยวข้อง	เพื่อประชาสัมพันธ์ข่าวสารทางราชการให้ประชาชนทราบ	ประชาชนในตำบลปากห้วย	42,000	42,000	42,000	42,000	42,000	จำนวนวารสาร รายงาน และปฏิทิน ที่ใช้ในประชาสัมพันธ์	ประชาชนตำบลปากห้วยได้รับทราบข้อมูลข่าวสารจากทางราชการเพิ่มมากขึ้น	สำนักปลัด
2	โครงการส่งเสริมสถาบันชาติ ศาสนา พระมหากษัตริย์ และงานรัฐพิธีต่าง ๆ	เพื่อส่งเสริมสถาบันชาติ ศาสนา พระมหากษัตริย์ และงานรัฐพิธีต่าง ๆ	คณะผู้บริหาร สท. กำนัน ผู้ใหญ่บ้าน พนักงาน / เจ้าหน้าที่ และประชาชนทั่วไป	75,000	75,000	75,000	75,000	75,000	จำนวนผู้ที่เข้าร่วมโครงการ	เพื่อปลูกจิตสำนึก รักชาติ ศาสนา พระมหากษัตริย์ ให้แก่คณะผู้บริหาร สท. กำนัน ผู้ใหญ่บ้าน พนักงาน / เจ้าหน้าที่ และประชาชนทั่วไป	สำนักปลัด
3	โครงการบริหารจัดการตามพระราชกฤษฎีกาว่าด้วยหลักเกณฑ์และวิธีการบริหารกิจการบ้านเมืองที่ดี	เพื่อประโยชน์สุขของประชาชน	ประชาชนในตำบลปากห้วย	30,000	30,000	30,000	30,000	30,000	จำนวนผู้ที่เข้าร่วมโครงการ	ประชาชนในตำบลปากห้วยมีความเป็นอยู่และคุณภาพชีวิตที่ดีขึ้น	สำนักปลัด

รายละเอียดโครงการพัฒนา
แผนพัฒนาท้องถิ่น (พ.ศ. 2566 – 2570)

แบบ ผ. 02

เทศบาลตำบลปากห้วย อำเภอศรีบุญเรือง จังหวัดสระแก้ว

ที่	โครงการ	วัตถุประสงค์	เป้าหมาย (ผลผลิตของ โครงการ)	งบประมาณ					ตัวชี้วัด (KPI)	ผลที่คาดว่าจะ ได้รับ	หน่วยงาน รับผิดชอบหลัก
				2566 (บาท)	2567 (บาท)	2568 (บาท)	2569 (บาท)	2570 (บาท)			
4	โครงการจัดสรรประโยชน์ที่ดินของทางราชการที่อยู่ในความรับผิดชอบของ ทต.ปากห้วย	เพื่อให้ประชาชนได้มีที่ดินทำกิน	ประชาชนที่ไม่มีที่ดินเป็นของตนเองในตำบลปากห้วย	50,000	50,000	50,000	50,000	50,000	จำนวนผู้เข้าร่วมโครงการ	ประชาชนตำบลปากห้วยมีที่ดินทำกิน	สำนักปลัด
5	โครงการศึกษาดูงานเพื่อเพิ่มประสิทธิภาพให้กับคณะผู้บริหาร สท. พนักงานเจ้าหน้าที่ และผู้นำหมู่บ้าน/ชุมชน กลุ่มวิสาหกิจชุมชน และประชาชนทั่วไปตำบลปากห้วย	เพื่อเพิ่มประสิทธิภาพให้กับคณะผู้บริหาร สท. พนักงานเจ้าหน้าที่ และผู้นำหมู่บ้าน/ชุมชน กลุ่มวิสาหกิจชุมชน และประชาชนทั่วไปตำบลปากห้วย	คณะผู้บริหาร สท. พนักงานเจ้าหน้าที่ และผู้นำหมู่บ้าน/ชุมชน กลุ่มวิสาหกิจชุมชน และประชาชนทั่วไปตำบลปากห้วย	400,000	400,000	400,000	400,000	400,000	จำนวนผู้เข้าร่วมโครงการ	คณะผู้บริหาร สท. พนักงานเจ้าหน้าที่ และผู้นำหมู่บ้าน/ชุมชน กลุ่มวิสาหกิจชุมชน และประชาชนทั่วไปตำบลปากห้วย นำความรู้ที่ได้มาพัฒนาองค์กร หมู่บ้านให้มีศักยภาพยิ่งขึ้น	สำนักปลัด
6	โครงการฝึกอบรมพัฒนาบุคลากรท้องถิ่นเทศบาลตำบลปากห้วย	เพื่อเพิ่มประสิทธิภาพให้กับบุคลากรท้องถิ่นตำบลปากห้วย	บุคลากรในเทศบาลตำบลปากห้วย	250,000	250,000	250,000	250,000	250,000	จำนวนบุคลากรที่เข้ารับการฝึกอบรม	บุคลากรในเทศบาลตำบลปากห้วย นำความรู้ที่ได้มาพัฒนาองค์กร หมู่บ้านให้มีศักยภาพยิ่งขึ้น	สำนักปลัด
7	โครงการส่งเสริมให้ความรู้เกี่ยวกับประชาธิปไตยตำบลปากห้วย	เพื่อปลูกจิตสำนึกให้เด็กเยาวชน และประชาชนทั่วไปเกิดความรู้ความเข้าใจในระบอบประชาธิปไตย	เด็ก เยาวชน และประชาชนทั่วไปตำบลปากห้วย	50,000	50,000	50,000	50,000	50,000	จำนวนผู้เข้าร่วมโครงการ	เด็ก เยาวชน และประชาชนทั่วไปเกิดความรู้ความเข้าใจในระบอบประชาธิปไตย	สำนักปลัด

รายละเอียดโครงการพัฒนา

แผนพัฒนาท้องถิ่น (พ.ศ. 2566 – 2570)

เทศบาลตำบลปากห้วย อำเภออรัญประเทศ จังหวัดสระแก้ว

แบบ ผ. 02

ที่	โครงการ	วัตถุประสงค์	เป้าหมาย (ผลผลิตของ โครงการ)	งบประมาณ					ตัวชี้วัด (KPI)	ผลที่คาดว่าจะ ได้รับ	หน่วยงาน รับผิดชอบหลัก
				2566 (บาท)	2567 (บาท)	2568 (บาท)	2569 (บาท)	2570 (บาท)			
8	โครงการเทศบาลสัญจรพบประชาชน	เพื่อรับทราบปัญหาและความต้องการของประชาชน พร้อมทั้งได้มีโอกาสแลกเปลี่ยนเรียนรู้ความคิดเห็นซึ่งกัน	ประชาชนตำบลปากห้วย	55,000	55,000	55,000	55,000	55,000	จำนวนผู้ที่เข้าร่วมโครงการ	คณะผู้บริหารได้รับทราบปัญหาและความต้องการของประชาชน พร้อมทั้งได้มีโอกาสแลกเปลี่ยนเรียนรู้ความคิดเห็นซึ่งกัน	สำนักปลัด
9	โครงการพัฒนาศักยภาพผู้บริหาร สท. พนักงานเจ้าหน้าที่ และผู้นำหมู่บ้าน ในเรื่องหลักธรรมาภิบาล และการป้องกันการทุจริตคอร์รัปชันอย่างยั่งยืน	เพื่อพัฒนาศักยภาพของผู้บริหาร สท. พนักงานเจ้าหน้าที่ และผู้นำหมู่บ้าน ในเรื่องหลักธรรมาภิบาลและการป้องกันการทุจริตคอร์รัปชันอย่างยั่งยืน	ผู้บริหาร สท. พนักงานเจ้าหน้าที่ และผู้นำหมู่บ้าน ตำบลปากห้วย	50,000	50,000	50,000	50,000	50,000	จำนวนผู้ที่เข้าร่วมโครงการ	คณะผู้บริหาร สท. พนักงานเจ้าหน้าที่ และผู้นำหมู่บ้าน/ชุมชนตำบลปากห้วย นำความรู้ที่ได้มาพัฒนาองค์กร หมู่บ้านให้มีศักยภาพยิ่งขึ้น	สำนักปลัด
10	โครงการพัฒนาการสร้างความเป็นธรรมในสังคมตำบลปากห้วย	เพื่อพัฒนาศักยภาพของผู้บริหาร สท. พนักงานเจ้าหน้าที่ และผู้นำหมู่บ้าน ในเรื่องการสร้างความเป็นธรรมในสังคม	ผู้บริหาร สท. พนักงานเจ้าหน้าที่ และผู้นำหมู่บ้าน ตำบลปากห้วย	50,000	50,000	50,000	50,000	50,000	จำนวนผู้ที่เข้าร่วมโครงการ	สามารถสร้างความเป็นธรรมให้เกิดขึ้นในสังคมได้ ด้วยหลัก "นิติธรรม"	สำนักปลัด
11	โครงการผลักดันการออกโฉนดที่ดินที่ไม่มีเอกสารสิทธิ์ทั้งตำบล	เพื่อให้ประชาชนสามารถใช้ประโยชน์ในที่ดินได้อย่างเต็มที่	พื้นที่ที่ไม่มีเอกสารสิทธิ์ตำบลปากห้วย	20,000	20,000	20,000	20,000	20,000	จำนวนผู้ที่เข้าร่วมโครงการ	ประชาชนสามารถใช้ประโยชน์ในที่ดินได้อย่างเต็มที่	สำนักปลัด กองช่าง

รายละเอียดโครงการพัฒนา
แผนพัฒนาท้องถิ่น (พ.ศ. 2566 – 2570)

แบบ ผ. 02

เทศบาลตำบลปากห้วย อำเภออรัญประเทศ จังหวัดสระแก้ว

ที่.	โครงการ	วัตถุประสงค์	เป้าหมาย (ผลผลิต ของ โครงการ)	งบประมาณ					ตัวชี้วัด (KPI)	ผลที่คาดว่าจะได้รับ	หน่วยงาน รับผิดชอบหลัก
				2566 (บาท)	2567 (บาท)	2568 (บาท)	2569 (บาท)	2570 (บาท)			
12	อุดหนุนโครงการศูนย์ปฏิบัติการร่วมในการช่วยเหลือประชาชนขององค์กรปกครองส่วนท้องถิ่น	เพื่อจ่ายเป็นค่าอุดหนุนโครงการศูนย์ปฏิบัติการร่วมในการช่วยเหลือประชาชนขององค์กรปกครองส่วนท้องถิ่น	อุดหนุน อปท. อื่น (ศูนย์ปฏิบัติการร่วมในการช่วยเหลือประชาชนของ อปท.)	15,000	15,000	15,000	15,000	15,000	อุดหนุนโครงการฯ จำนวน 1 โครงการ	โครงการศูนย์ปฏิบัติการร่วมในการช่วยเหลือประชาชนขององค์กรปกครองส่วนท้องถิ่นได้รับการอุดหนุนงบประมาณจาก ทต.ปากห้วย	สำนักปลัด
13	อุดหนุนโครงการเกี่ยวกับการต่อต้านยาเสพติด ให้แก่ที่ว่าการอำเภออรัญประเทศ	เพื่อจ่ายเป็นค่าการแก้ไขปัญหาหายยาเสพติด เพื่อเอาชนะยาเสพติดอำเภออรัญประเทศ ของศูนย์ปฏิบัติการต่อสู้เพื่อเอาชนะยาเสพติดอำเภออรัญประเทศ	อุดหนุน ที่ว่าการอำเภออรัญประเทศ	20,000	20,000	20,000	20,000	20,000	อุดหนุนโครงการฯ จำนวน 1 โครงการ	โครงการเกี่ยวกับการต่อต้านยาเสพติด ให้แก่ที่ว่าการอำเภออรัญประเทศได้รับการอุดหนุนงบประมาณจาก ทต.ปากห้วย	สำนักปลัด
14	อุดหนุนที่ทำการปกครองอำเภออรัญประเทศในการจัดงานรัฐพิธีเนื่องในวันสำคัญ	เพื่อจ่ายเป็นค่าใช้จ่ายในการจัดกิจกรรมงานรัฐพิธีเนื่องในวันสำคัญ	อุดหนุนที่ทำการปกครองอำเภออรัญประเทศ	20,000	20,000	20,000	20,000	20,000	อุดหนุนโครงการฯ จำนวน 1 โครงการ	การจัดกิจกรรมงานรัฐพิธีเนื่องในวันสำคัญอำเภออรัญประเทศได้รับการอุดหนุนงบประมาณจาก ทต.ปากห้วย	สำนักปลัด

รายละเอียดโครงการพัฒนา

แผนพัฒนาท้องถิ่น (พ.ศ. 2566 – 2570)

เทศบาลตำบลปากห้วย อำเภออรัญประเทศ จังหวัดสระแก้ว

แบบ ผ. 02

ที่	โครงการ	วัตถุประสงค์	เป้าหมาย (ผลผลิตของ โครงการ)	งบประมาณ					ตัวชี้วัด (KPI)	ผลที่คาดว่าจะ ได้รับ	หน่วยงาน รับผิดชอบหลัก
				2566 (บาท)	2567 (บาท)	2568 (บาท)	2569 (บาท)	2570 (บาท)			
15	อุดหนุนกิ่งกาชาดอำเภออรัญประเทศในการช่วยเหลือผู้ยากไร้และด้อยโอกาส	เพื่อช่วยเหลือผู้ยากไร้และด้อยโอกาส	อุดหนุน กิ่งกาชาดอำเภออรัญประเทศ	10,000	10,000	10,000	10,000	10,000	อู ด หนุ น โครงการฯ จำนวน 1 โครงการ	กิ่งกาชาดอำเภออรัญประเทศได้รับการอุดหนุนงบประมาณจาก ทต.ปากห้วย	สำนักปลัด
16	อุดหนุนโครงการเกี่ยวกับการต่อต้านยาเสพติด ให้แก่ศูนย์ปฏิบัติการต่อสู้เพื่อเอาชนะยาเสพติดจังหวัดสระแก้ว	เพื่อจ่ายเป็นค่าการแก้ไขปัญหাপ้องกันยาเสพติด เพื่อเอาชนะยาเสพติดจังหวัดสระแก้ว ของศูนย์ปฏิบัติการต่อสู้เพื่อเอาชนะยาเสพติดจังหวัดสระแก้ว	อุดหนุน โครงการเกี่ยวกับการต่อต้านยาเสพติดในจังหวัดสระแก้ว	50,000	50,000	50,000	50,000	50,000	อู ด หนุ น โครงการฯ จำนวน 1 โครงการ	ศูนย์ปฏิบัติการต่อสู้เพื่อเอาชนะยาเสพติดจังหวัดสระแก้วได้รับการอุดหนุนงบประมาณจาก ทต.ปากห้วย	สำนักปลัด
17	อุดหนุนโครงการจัดสร้างอุทยานพระพุทธรูปคู่มือเมืองสระแก้ว ณ อุทยานพุทธมณฑลสระแก้ว	เพื่ออุดหนุนการจัดสร้างอุทยานพระพุทธรูปคู่มือเมืองสระแก้ว ณ อุทยานพุทธมณฑลสระแก้ว	อู ด หนุ น โครงการจัดสร้าง อุทยานพระพุทธรูปคู่มือเมืองสระแก้ว ณ อุทยานพุทธมณฑลสระแก้ว	150,000	150,000	150,000	150,000	150,000	อู ด หนุ น โครงการฯ จำนวน 1 โครงการ	กิ่งกาชาดอำเภออรัญประเทศได้รับการอุดหนุนงบประมาณจาก ทต.ปากห้วย	สำนักปลัด
18	อุดหนุนวิสาหกิจชุมชนกลุ่มวิสาหกิจชุมชนแปรรูปและถนอมอาหารตำบลปากห้วย	เพื่ออุดหนุนวิสาหกิจชุมชนกลุ่มวิสาหกิจชุมชนแปรรูปและถนอมอาหารตำบลปากห้วย	อุดหนุนวิสาหกิจชุมชนกลุ่มวิสาหกิจชุมชนแปรรูปและถนอมอาหารตำบลปากห้วย	20,000	20,000	20,000	20,000	20,000	อู ด หนุ น โครงการฯ จำนวน 1 โครงการ	วิสาหกิจชุมชน กลุ่มวิสาหกิจชุมชนแปรรูปและถนอมอาหารตำบลปากห้วย ได้รับการอุดหนุนงบประมาณจาก ทต.ปากห้วย	สำนักปลัด
19	อุดหนุนวิสาหกิจชุมชนกลุ่มวิสาหกิจชุมชนเกษตรกรผู้เลี้ยงสัตว์ตำบลปากห้วย	เพื่ออุดหนุนวิสาหกิจชุมชนกลุ่มวิสาหกิจชุมชนเกษตรกรผู้เลี้ยงสัตว์ตำบลปากห้วย	อุดหนุนกลุ่มวิสาหกิจชุมชนเกษตรกรผู้เลี้ยงสัตว์ตำบลปากห้วย	50,000	50,000	50,000	50,000	50,000	อู ด หนุ น โครงการฯ จำนวน 1 โครงการ	วิสาหกิจชุมชน กลุ่มวิสาหกิจชุมชนเกษตรกรผู้เลี้ยงสัตว์ตำบลปากห้วย ได้รับการอุดหนุนงบประมาณจาก ทต.ปากห้วย	สำนักปลัด

รายละเอียดโครงการพัฒนา

แผนพัฒนาท้องถิ่น (พ.ศ. 2566 – 2570)

เทศบาลตำบลปากห้วย อำเภออรัญประเทศ จังหวัดสระแก้ว

แบบ ผ. 02

ที่	โครงการ	วัตถุประสงค์	เป้าหมาย (ผลผลิตของ โครงการ)	งบประมาณ					ตัวชี้วัด (KPI)	ผลที่คาดว่าจะ ได้รับ	หน่วยงาน รับผิดชอบหลัก
				2566 (บาท)	2567 (บาท)	2568 (บาท)	2569 (บาท)	2570 (บาท)			
20	อุดหนุนวิสาหกิจชุมชน กลุ่มวิสาหกิจชุมชน หัตถกรรมและศิลป ประดิษฐ์ตำบลปาก ห้วย	เพื่ออุดหนุนวิสาหกิจชุมชน กลุ่มวิสาหกิจชุมชนหัตถกรรม และศิลปประดิษฐ์ตำบลปาก ห้วย	อู ด ห นู น ก ลุ่ ม วิ ส า ห กิจ ชุ ม ช น หัตถกรรมและศิลป ประดิษฐ์ตำบลปาก ห้วย	20,000	20,000	20,000	20,000	20,000	อู ด ห นู น โครงการฯ จำนวน 1 โครงการ	วิสาหกิจชุมชน กลุ่มวิสาหกิจ ชุมชนหัตถกรรมและศิลป ประดิษฐ์ตำบลปากห้วย ได้รับการอุดหนุนงบประมาณจาก ทต.ปากห้วย	สำนักปลัด
21	อุดหนุนวิสาหกิจชุมชน กลุ่มวิสาหกิจชุมชนผู้ ปลูกพืชตำบลปากห้วย	เพื่ออุดหนุนวิสาหกิจชุมชน กลุ่มวิสาหกิจชุมชนผู้ปลูกพืช ตำบลปากห้วย	อู ด ห นู น ก ลุ่ ม วิ ส า ห กิจ ชุ ม ช น ผู้ ปลู ก พื ช ต่า บ ล ฟาก ห้วย	50,000	50,000	50,000	50,000	50,000	อู ด ห นู น โครงการฯ จำนวน 1 โครงการ	วิสาหกิจชุมชน กลุ่มวิสาหกิจ ชุมชนผู้ปลูกพืชตำบลปากห้วย ได้รับการอุดหนุนงบประมาณ จาก ทต.ปากห้วย	สำนักปลัด
22	อุดหนุนงบประมาณ โครงการจัดทำป้าย ประชาสัมพันธ์เผยแพร่ หลักปรัชญาของ เศรษฐกิจพอเพียง จังหวัดสระแก้ว	เพื่ออุดหนุนงบประมาณ โครงการจัดทำป้าย ประชาสัมพันธ์เผยแพร่หลัก ปรัชญาของเศรษฐกิจพอเพียง จังหวัดสระแก้ว	อู ด ห นู น จั ง หั ด ส ร ะ แก้ว โ ด ย ส ำ นั ก ง า น จั ง หั ด ส ร ะ แก้ว	50,000	50,000	50,000	50,000	50,000	อู ด ห นู น โครงการฯ จำนวน 1 โครงการ	วิสาหกิจชุมชน กลุ่มวิสาหกิจ ชุมชนผู้ปลูกพืชตำบลปากห้วย ได้รับการอุดหนุนงบประมาณ จาก ทต.ปากห้วย	สำนักปลัด
23	อุดหนุนโครงการ ป้องกันและลด อุบัติเหตุช่วงเทศกาล อำเภออรัญประเทศ	เพื่ออุดหนุนงบประมาณให้แก่ ที่ทำการปกครองอำเภออรัญ ประเทศ สนับสนุนการดำเนิน ในด้านชุมชน/จุดตรวจบริการ ประชาชนที่สัญจรไปมา ในช่วงเทศกาล	อู ด ห นู น จั ง หั ด ส ร ะ แก้ว โ ด ย ส ำ นั ก ง า น จั ง หั ด ส ร ะ แก้ว	20,000	20,000	20,000	20,000	20,000	อู ด ห นู น โครงการฯ จำนวน 1 โครงการ	การดำเนินในด้านชุมชน/จุด ตรวจบริการประชาชนที่สัญจร ไปมาในช่วงเทศกาลในทุก หมู่บ้าน ลดอุบัติเหตุ	สำนักปลัด
รวม 23 โครงการ											

แผนงานงบกลาง

ที่	โครงการ	วัตถุประสงค์	เป้าหมาย (ผลผลิตของ โครงการ)	งบประมาณ					ตัวชี้วัด (KPI)	ผลที่คาดว่าจะ ได้รับ	หน่วยงาน รับผิดชอบหลัก
				2566 (บาท)	2567 (บาท)	2568 (บาท)	2569 (บาท)	2570 (บาท)			
1	ค่าชำระหนี้เงินต้น	เพื่อจ่ายค่าชำระหนี้เงินต้นที่เทศบาลตำบลปากห้วยได้กู้	ชำระหนี้เงินต้นตามสัญญา	1,000,000	1,000,000	1,000,000	1,000,000	1,000,000	ชำระหนี้เงินต้นจำนวน 1 สัญญา	เทศบาลตำบลปากห้วยชำระหนี้เงินต้นที่เทศบาลได้กู้	สำนักปลัด
2	ค่าชำระดอกเบี้ย	เพื่อจ่ายค่าชำระดอกเบี้ยที่เทศบาลตำบลปากห้วยได้กู้	ชำระดอกเบี้ยตามสัญญา	460,000	460,000	460,000	460,000	460,000	ชำระดอกเบี้ยจำนวน 1 สัญญา	เทศบาลตำบลปากห้วยชำระดอกเบี้ยที่เทศบาลได้กู้	สำนักปลัด
3	เงินสมทบกองทุนประกันสังคม	เพื่อจ่ายสมทบกองทุนประกันสังคมของฝ่ายนายจ้าง 5% ของค่าจ้างพนักงานจ้าง	จ่ายเงินสมทบกองทุนประกันสังคมของฝ่ายนายจ้าง 5%	200,000	200,000	200,000	200,000	200,000	จ่ายเงินสมทบกองทุนประกันสังคมของฝ่ายนายจ้าง 5%	เทศบาลตำบลปากห้วยจ่ายสมทบกองทุนประกันสังคมของฝ่ายนายจ้าง 5% ของค่าจ้างพนักงานจ้าง	สำนักปลัด
4	เงินเบี้ยยังชีพผู้สูงอายุ	เพื่อจ่ายเบี้ยยังชีพผู้สูงอายุให้แก่ผู้สูงอายุในตำบลปากห้วย	ผู้สูงอายุในตำบลปากห้วย	8,300,000	8,300,000	8,300,000	8,300,000	8,300,000	ผู้สูงอายุในตำบลปากห้วย จำนวน 1,100 คน	เทศบาลตำบลปากห้วยจ่ายเบี้ยยังชีพผู้สูงอายุให้แก่ผู้สูงอายุในตำบลปากห้วย	สำนักปลัด
5	เงินเบี้ยยังชีพผู้พิการ	เพื่อจ่ายเบี้ยยังชีพผู้พิการให้แก่ผู้พิการในตำบลปากห้วย	ผู้พิการในตำบลปากห้วย	2,000,000	2,000,000	2,000,000	2,000,000	2,000,000	ผู้พิการในตำบลปากห้วย จำนวน 200 คน	เทศบาลตำบลปากห้วยจ่ายเบี้ยยังชีพผู้พิการให้แก่ผู้พิการในตำบลปากห้วย	สำนักปลัด
6	เงินเบี้ยยังชีพผู้ป่วยเอดส์	เพื่อจ่ายเบี้ยยังชีพผู้ป่วยเอดส์ให้แก่ผู้ป่วยเอดส์ในตำบลปากห้วย	ผู้ป่วยเอดส์ในตำบลปากห้วย	80,000	80,000	80,000	80,000	80,000	ผู้ป่วยเอดส์ในตำบลปากห้วย จำนวน 12 คน	เทศบาลตำบลปากห้วยจ่ายเบี้ยยังชีพผู้ป่วยเอดส์ให้แก่ผู้ป่วยเอดส์ในตำบลปากห้วย	สำนักปลัด

รายละเอียดโครงการพัฒนา

แผนพัฒนาท้องถิ่น (พ.ศ. 2566 – 2570)

เทศบาลตำบลปากห้วย อำเภออรัญประเทศ จังหวัดสระแก้ว

แบบ ผ. 02

ที่	โครงการ	วัตถุประสงค์	เป้าหมาย (ผลผลิต ของ โครงการ)	งบประมาณ					ตัวชี้วัด (KPI)	ผลที่คาดว่าจะ ได้รับ	หน่วยงาน รับผิดชอบหลัก
				2566 (บาท)	2567 (บาท)	2568 (บาท)	2569 (บาท)	2570 (บาท)			
7	เงินสำรองจ่าย เพื่อ ป้องกันและบรรเทาสา ธารณภัยในตำบล	เพื่อจ่ายเป็นค่าป้องกันอัคคีภัย และภัยพิบัติต่าง ๆ การป้องกัน และแก้ไขปัญหาอุทกภัย น้ำป่า ไหลหลาก แผ่นดินถล่ม ภัยแล้ง ภัยหนาว อัคคีภัย และไฟป่า ฯลฯ ในเขตพื้นที่ตำบลปากห้วย	การป้องกัน อัคคีภัยและ ภัยพิบัติต่าง ๆ	500,000	500,000	500,000	500,000	500,000	เงินสำรองจ่าย เพื่อป้องกัน และบรรเทา สาธารณภัยใน ตำบล	เทศบาลตำบลปากห้วย สำรอง จ่ายเป็นค่าป้องกันอัคคีภัยและ ภัยพิบัติต่าง ๆ การป้องกันและ แก้ไขปัญหาอุทกภัย น้ำป่าไหล หลาก แผ่นดินถล่ม ภัยแล้ง ภัย หนาว อัคคีภัย และไฟป่า ฯลฯ ในเขตพื้นที่ตำบลปากห้วย	สำนักปลัด
8	เงินรายจ่ายตามข้อ ผูกพัน ประเภทค่าบำรุง สันนิบาตเทศบาลแห่ง ประเทศไทย	เพื่อจ่ายเป็นค่าใช้จ่ายค่าบำรุง สันนิบาตเทศบาลแห่งประเทศไทย ตามข้อบังคับสมาคม สันนิบาตแห่งประเทศไทย พ.ศ. 2541 ตั้งจ่ายในอัตรา 1/6 ของ รายรับจริงประจำปีที่ผ่านมาไม่ รวมเงินกู้ การจ่ายขาดเงิน สะสมและเงินอุดหนุนทุก ประเภท	จ่ายค่าบำรุง ใ ห้ กั บ ส ม า ค ม สั น นี บ า ต ห่ า ง ป ระ เ ศ ศ ไท ย	40,000	40,000	40,000	40,000	40,000	ส ม า ค ม สั น นี บ า ต ห่ า ง ป ระ เ ศ ศ ไท ย	เทศบาลตำบลปากห้วย ได้ ค่าใช้จ่ายค่าบำรุงสันนิบาต เทศบาลแห่งประเทศไทย ตาม ข้อบังคับสมาคมสันนิบาตแห่ง ประเทศไทย พ.ศ.2541 ตั้งจ่าย ในอัตรา 1/6 ของรายรับจริง ประจำปีที่ผ่านมาไม่รวมเงินกู้ การจ่ายขาดเงินสะสมและเงิน อุดหนุนทุกประเภท	สำนักปลัด

รายละเอียดโครงการพัฒนา

แผนพัฒนาท้องถิ่น (พ.ศ. 2566 – 2570)

เทศบาลตำบลปากห้วย อำเภอศรีบุญเรือง จังหวัดสระแก้ว

แบบ ผ. 02

ที่	โครงการ	วัตถุประสงค์	เป้าหมาย (ผลผลิต ของ โครงการ)	งบประมาณ					ตัวชี้วัด (KPI)	ผลที่คาดว่าจะ ได้รับ	หน่วยงาน รับผิดชอบหลัก
				2566 (บาท)	2567 (บาท)	2568 (บาท)	2569 (บาท)	2570 (บาท)			
9	เงินรายจ่ายตามข้อผูกพัน ประเภทเงินสมทบสนับสนุนกองทุนหลักประกันสุขภาพของสำนักงานหลักประกันสุขภาพแห่งชาติ	เพื่อจ่ายสนับสนุนให้กับกองทุนหลักประกันสุขภาพชุมชนตำบลปากห้วย ดำเนินงานและการบริหารจัดการกองทุนหลักประกันสุขภาพระดับท้องถิ่นหรือพื้นที่ พ.ศ.2552 (ฉบับปรับปรุง) ตามหนังสือที่ สปสช.36/ว.0261 ลงวันที่ 9 สิงหาคม 2553	สนับสนุนให้ ก อ ง ทู น หลักประกันสุขภาพชุมชนตำบลปากห้วย	135,000	135,000	135,000	135,000	135,000	สนับสนุนให้ ก อ ง ทู น หลักประกันสุขภาพชุมชนตำบลปากห้วย	เทศบาลตำบลปากห้วย ได้จ่ายสนับสนุนให้กับกองทุนหลักประกันสุขภาพชุมชนตำบลปากห้วย ดำเนินงานและการบริหารจัดการกองทุนหลักประกันสุขภาพระดับท้องถิ่นหรือพื้นที่ พ.ศ.2552 (ฉบับปรับปรุง) ตามหนังสือที่ สปสช.36/ว.0261 ลงวันที่ 9 สิงหาคม 2553	สำนักปลัด
10	เงินรายจ่ายตามข้อผูกพัน ประเภทเงินสมทบกองทุนสวัสดิการชุมชนตำบลปากห้วย	เพื่อจ่ายเป็นเงินสมทบกองทุนสวัสดิการชุมชนตำบลปากห้วย	สม ท บ ก อ ง ทู น สวัสดิการชุมชนตำบลปากห้วย	100,000	100,000	100,000	100,000	100,000	สมทบให้กับ ก อ ง ทู น สวัสดิการชุมชนตำบลปากห้วย	เทศบาลตำบลปากห้วย ได้จ่ายเป็นเงินสมทบกองทุนสวัสดิการชุมชนตำบลปากห้วย	สำนักปลัด
11	เงินรายจ่ายตามข้อผูกพัน ประเภทเงินสมทบกองทุนบำเหน็จ บำนาญข้าราชการส่วนท้องถิ่น (ก.บ.ท.)	เพื่อจ่ายสมทบกองทุนบำเหน็จ บำนาญข้าราชการส่วนท้องถิ่น โดยตั้งจ่ายในอัตรา ร้อยละ 2 ของรายได้ไม่รวมรายได้ประเภทพันธบัตร เงินนอก เงินที่ผู้ถือให้หรือเงินอุดหนุน	สม ท บ ก อ ง ทู น บำเหน็จ บำนาญข้าราชการส่วนท้องถิ่น	700,000	700,000	700,000	700,000	700,000	สมทบกองทุน บำ เ น้ จ บำ น า ย ข้าราชการส่วนท้องถิ่น	เทศบาลตำบลปากห้วย ได้จ่ายสมทบกองทุนบำเหน็จบำนาญข้าราชการส่วนท้องถิ่น โดยตั้งจ่ายในอัตรา ร้อยละ 2 ของรายได้ไม่รวมรายได้ประเภทพันธบัตร เงินนอก เงินที่ผู้ถือให้หรือเงินอุดหนุน	สำนักปลัด

รายละเอียดโครงการพัฒนา

แผนพัฒนาท้องถิ่น (พ.ศ. 2566 – 2570)

เทศบาลตำบลปากห้วย อำเภอศรีบุญเรือง จังหวัดสระแก้ว

แบบ ผ. 02

ที่	โครงการ	วัตถุประสงค์	เป้าหมาย (ผลผลิต ของ โครงการ)	งบประมาณ					ตัวชี้วัด (KPI)	ผลที่คาดว่าจะได้รับ	หน่วยงาน รับผิดชอบหลัก
				2566 (บาท)	2567 (บาท)	2568 (บาท)	2569 (บาท)	2570 (บาท)			
12	เงินรายจ่ายตามข้อผูกพัน ประเภทเงินช่วยเหลือค่าครองชีพผู้รับบำนาญ	เพื่อจ่ายเป็นเงินช่วยเหลือค่าครองชีพผู้รับบำนาญ	จ่ายเป็นเงินช่วยเหลือค่าครองชีพผู้รับบำนาญ	60,000	60,000	60,000	60,000	60,000	จ่ายเป็นเงินช่วยเหลือค่าครองชีพผู้รับบำนาญ	เทศบาลตำบลปากห้วย ได้จ่ายเป็นเงินช่วยเหลือค่าครองชีพผู้รับบำนาญ	สำนักปลัด
13	เงินรายจ่ายตามข้อผูกพัน ประเภทเงินบำเหน็จลูกจ้างประจำ	เพื่อจ่ายเป็นเงินบำเหน็จลูกจ้างประจำ	จ่ายเป็นเงินบำเหน็จลูกจ้างประจำ	120,000	120,000	120,000	120,000	120,000	จ่ายเป็นเงินบำเหน็จลูกจ้างประจำ	เทศบาลตำบลปากห้วย ได้จ่ายเป็นเงินบำเหน็จลูกจ้างประจำ	สำนักปลัด
14	เงินสมทบกองทุนเงินทดแทน	เพื่อจ่ายเป็นเงินสมทบเข้ากองทุนเงินทดแทน	จ่ายเงินสมทบเข้ากองทุนเงินทดแทน	10,000	10,000	10,000	10,000	10,000	จ่ายเป็นเงินสมทบเข้ากองทุนเงินทดแทน	เทศบาลตำบลปากห้วย ได้จ่ายเงินสมทบเข้ากองทุนเงินทดแทน	สำนักปลัด
รวม 14 โครงการ											

แผนงานบริหารงานทั่วไป (งานคลัง)

ที่	โครงการ	วัตถุประสงค์	เป้าหมาย (ผลผลิตของ โครงการ)	งบประมาณ					ตัวชี้วัด (KPI)	ผลที่คาดว่าจะ ได้รับ	หน่วยงาน รับผิดชอบหลัก
				2566 (บาท)	2567 (บาท)	2568 (บาท)	2569 (บาท)	2570 (บาท)			
1	โครงการจัดทำทะเบียนแผนที่ภาษี	- เพื่อเพิ่มรายได้ของเทศบาลตำบลปากห้วยโดยสามารถจัดเก็บภาษีต่างๆได้อย่างครบถ้วนถูกต้องเป็นธรรมและสะดวกรวดเร็ว - เพื่อให้การจัดเก็บภาษีมีระบบที่แน่นอน และสามารถตรวจสอบได้โดยสะดวก รวดเร็ว	จัดวางระบบแผนที่ภาษีในตำบลได้อย่างครบถ้วน	250,000	250,000	250,000	250,000	250,000	จำนวนแปลงที่ดินในเขตตำบลปากห้วย	-เพิ่มรายได้ของเทศบาลตำบลปากห้วยโดยสามารถจัดเก็บภาษีต่างๆได้อย่างครบถ้วนถูกต้องเป็นธรรมและสะดวกรวดเร็ว -สามารถจัดเก็บภาษีที่มีระบบที่แน่นอน และสามารถตรวจสอบได้โดยสะดวก รวดเร็ว	กองคลัง
รวม 1 โครงการ											

แผนงานเคหะและชุมชน

ที่	โครงการ	วัตถุประสงค์	เป้าหมาย (ผลผลิตของ โครงการ)	งบประมาณ					ตัวชี้วัด (KPI)	ผลที่คาดว่าจะ ได้รับ	หน่วยงาน รับผิดชอบหลัก
				2566 (บาท)	2567 (บาท)	2568 (บาท)	2569 (บาท)	2570 (บาท)			
1	โครงการจัดหาที่ดินเพื่อก่อสร้างอาคารอเนกประสงค์ หมู่ที่ 4	-เพื่อให้มีสถานที่ประกอบกิจกรรมภายในหมู่บ้านและตำบล	ที่ ดิน ในเขต หมู่บ้าน หมู่ที่ 4	500,000	500,000	500,000	500,000	500,000	ที่ดิน จำนวน 1 แปลง	-หมู่บ้านและตำบล มีสถานที่ประกอบกิจกรรมร่วมกัน	สำนักปลัด
2	โครงการจัดหาที่ดินเพื่อเป็นสถานที่ขุดสระสาธารณะขนาดใหญ่สำหรับระบบประปา	-เพื่อให้มีสถานที่สำหรับขุดสระสาธารณะประโยชน์ขนาดใหญ่สำหรับระบบประปาภายในหมู่บ้านและตำบล	ที่ ดิน ในเขต ตำบลปากห้วย	3,000,000	3,000,000	3,000,000	3,000,000	3,000,000	ที่ดิน จำนวน 1 แปลง	-หมู่บ้านและตำบล สถานที่สำหรับขุดสระสาธารณะประโยชน์ขนาดใหญ่สำหรับระบบประปา	สำนักปลัด
3	อุดหนุนกิจการที่เป็นสาธารณประโยชน์	เพื่อจ่ายอุดหนุนการไฟฟ้าส่วนภูมิภาคอำเภออรัญประเทศติดตั้งไฟฟ้ารายทาง หมู่ที่ 1-11	อุดหนุน กฟภ. อรัญประเทศ	150,000	150,000	150,000	150,000	150,000	อุดหนุน กฟภ. อรัญประเทศ ปีละ 1 ครั้ง (11 หมู่บ้าน)	กฟภ.อรัญประเทศ ได้รับการอุดหนุนจาก ทต.ปากห้วย เพื่อติดตั้งไฟฟ้ารายทาง ตำบลปากห้วย จำนวน 11 หมู่บ้าน	กองช่าง
4	อุดหนุนกิจการที่เป็นสาธารณประโยชน์	เพื่อจ่ายอุดหนุนการไฟฟ้าส่วนภูมิภาคอำเภออรัญประเทศ ขยายเขตไฟฟ้าแรงต่ำภายในหมู่บ้าน (หมู่ที่ 5) ซอยอุดมเดช 1	อุดหนุน กฟภ. อรัญประเทศ	50,000	50,000	50,000	50,000	50,000	อุดหนุน กฟภ. อรัญประเทศ	กฟภ.อรัญประเทศ ได้รับการอุดหนุนจาก ทต.ปากห้วย เพื่อขยายเขตไฟฟ้าแรงต่ำ ตำบลปากห้วย	กองช่าง

รวม 4 โครงการ

แผนงานศาสนา วัฒนธรรมและนันทนาการ

ที่	โครงการ	วัตถุประสงค์	เป้าหมาย (ผลผลิตของ โครงการ)	งบประมาณ					ตัวชี้วัด (KPI)	ผลที่คาดว่าจะ ได้รับ	หน่วยงาน รับผิดชอบหลัก
				2566 (บาท)	2567 (บาท)	2568 (บาท)	2569 (บาท)	2570 (บาท)			
1	เงินอุดหนุน โรงเรียน บ้านทอดเจริญเพื่อบำรุงศิลปะ จารีตประเพณี ภูมิปัญญาท้องถิ่น และ วัฒนธรรมอันดีของท้องถิ่น	เพื่ออุดหนุนโรงเรียน บ้านทอดเจริญเพื่อบำรุง ศิลปะ จารีตประเพณี ภูมิปัญญาท้องถิ่น และ วัฒนธรรมอันดีของท้องถิ่น	นักเรียนใน โรงเรียนบ้านทอดเจริญ	10,000	10,000	10,000	10,000	10,000	จำนวนนักเรียนที่เข้าร่วมโครงการฯ	เทศบาลตำบลปากห้วย จ่ายเงินอุดหนุนโรงเรียนบ้านทอดเจริญเพื่อ บำรุงศิลปะ จารีตประเพณี ภูมิปัญญาท้องถิ่น และวัฒนธรรมอันดีของท้องถิ่น	กองการศึกษา
2	เงินอุดหนุน โรงเรียน บ้านหนองผักบุ้งเพื่อ บำรุงศิลปะ จารีตประเพณี ภูมิปัญญาท้องถิ่น และวัฒนธรรมอันดีของท้องถิ่น	เพื่ออุดหนุนโรงเรียน บ้านหนองผักบุ้งเพื่อ บำรุงศิลปะ จารีตประเพณี ภูมิปัญญาท้องถิ่น และวัฒนธรรมอันดีของท้องถิ่น	นักเรียนใน โรงเรียนบ้านหนองผักบุ้ง	10,000	10,000	10,000	10,000	10,000	จำนวนนักเรียนที่เข้าร่วมโครงการฯ	เทศบาลตำบลปากห้วย จ่ายเงินอุดหนุนโรงเรียนบ้านหนองผักบุ้ง เพื่อบำรุงศิลปะ จารีตประเพณี ภูมิปัญญาท้องถิ่น และวัฒนธรรมอันดีของท้องถิ่น	กองการศึกษา
3	เงินอุดหนุน โรงเรียน บ้านทอดเจริญเพื่อ ดำเนินงานกิจกรรมยุวเกษตร รักษ์วิถีพอเพียง	เพื่ออุดหนุนโรงเรียน บ้านทอดเจริญเพื่อ ดำเนินงานกิจกรรมยุวเกษตร รักษ์วิถีพอเพียง	นักเรียนใน โรงเรียนบ้านทอดเจริญ	10,000	10,000	10,000	10,000	10,000	จำนวนนักเรียนที่เข้าร่วมโครงการฯ	เทศบาลตำบลปากห้วย จ่ายเงินอุดหนุนโรงเรียนบ้านทอดเจริญเพื่อ ดำเนินงานกิจกรรมยุวเกษตร รักษ์วิถีพอเพียง	กองการศึกษา
4	เงินอุดหนุน โรงเรียน บ้านหนองผักบุ้งเพื่อ ดำเนินงานกิจกรรมยุวเกษตร รักษ์วิถีพอเพียง	เพื่ออุดหนุนโรงเรียน บ้านหนองผักบุ้งเพื่อ ดำเนินงานกิจกรรมยุวเกษตร รักษ์วิถีพอเพียง	นักเรียนใน โรงเรียนบ้านหนองผักบุ้ง	10,000	10,000	10,000	10,000	10,000	จำนวนนักเรียนที่เข้าร่วมโครงการฯ	เทศบาลตำบลปากห้วย จ่ายเงินอุดหนุนโรงเรียนบ้านหนองผักบุ้ง เพื่อดำเนินงานกิจกรรมยุวเกษตร รักษ์วิถีพอเพียง	กองการศึกษา

รายละเอียดโครงการพัฒนา

แผนพัฒนาท้องถิ่น (พ.ศ. 2566 – 2570)

เทศบาลตำบลปากห้วย อำเภออรัญประเทศ จังหวัดสระแก้ว

แบบ ผ. 02

ที่	โครงการ	วัตถุประสงค์	เป้าหมาย (ผลผลิตของ โครงการ)	งบประมาณ					ตัวชี้วัด (KPI)	ผลที่คาดว่าจะ ได้รับ	หน่วยงาน รับผิดชอบ หลัก
				2566 (บาท)	2567 (บาท)	2568 (บาท)	2569 (บาท)	2570 (บาท)			
5	เงินอุดหนุน โรงเรียนบ้าน ทตเจริญเพื่อดำเนินงาน กิจกรรมโรงเรียนวิถีพุทธวิถี ธรรม	เพื่ออุดหนุนโรงเรียน บ้านทตเจริญเพื่อ ดำเนินงานกิจกรรม โรงเรียนวิถีพุทธวิถี ธรรม	นักเรียนใน โรงเรียนบ้านทต เจริญ	10,000	10,000	10,000	10,000	10,000	จ ำ น ว น นักเรียนที่เข้า ร่วมโครงการฯ	เทศบาลตำบลปากห้วย จ่ายเงิน อุดหนุนโรงเรียนบ้านทตเจริญเพื่อ ดำเนินงานกิจกรรมโรงเรียนวิถี พุทธวิถีธรรม	กอง การศึกษา
6	เงินอุดหนุน โรงเรียนบ้าน หนองผักบุ้งเพื่อดำเนินงาน กิจกรรมโรงเรียนวิถีพุทธวิถี ธรรม	เพื่ออุดหนุนโรงเรียน บ้านหนองผักบุ้งเพื่อ ดำเนินงานกิจกรรม โรงเรียนวิถีพุทธวิถี ธรรม	นักเรียนใน โรงเรียนบ้าน หนองผักบุ้ง	10,000	10,000	10,000	10,000	10,000	จ ำ น ว น นักเรียนที่เข้า ร่วมโครงการฯ	เทศบาลตำบลปากห้วย จ่ายเงิน อุดหนุนโรงเรียนบ้านหนองผักบุ้ง เพื่อดำเนินงานกิจกรรมโรงเรียน วิถีพุทธวิถีธรรม	กอง การศึกษา
7	เงินอุดหนุน ส่งเสริม ประเพณีท้องถิ่น ในการจัด กิจกรรมงานสืบสาน วัฒนธรรมเบ็องบูรพาและ งานกาชาดจังหวัดสระแก้ว	เพื่ออุดหนุนส่งเสริม ประเพณีท้องถิ่น ใน การจัดกิจกรรมงานสืบ สานวัฒนธรรมเบ็อง บูรพาและงานกาชาด จังหวัดสระแก้ว	อุดหนุนกาชาด จังหวัดสระแก้ว	20,000	20,000	20,000	20,000	20,000	อ ุด ห ุน กาชาดจังหวัด ปีละ 1 ครั้ง	เทศบาลตำบลปากห้วย จ่ายเงิน อุดหนุนส่งเสริมประเพณีท้องถิ่น ในการจัดกิจกรรมงานสืบสาน วัฒนธรรมเบ็องบูรพาและงาน กาชาดจังหวัดสระแก้ว	กอง การศึกษา
8	เงินอุดหนุน ส่งเสริม ประเพณีท้องถิ่น ในการจัด กิจกรรมวันแคนตาลูปและ ของดีเมืองอรัญฯ	เพื่ออุดหนุนส่งเสริม ประเพณีท้องถิ่น ใน การจัดกิจกรรมวันแคน ตาลูปและของดีเมือง อรัญฯ	อุดหนุนอำเภอ อรัญประเทศ	20,000	20,000	20,000	20,000	20,000	อ ุด ห ุน อ ำ เภ อ รั ญ พ ระ เ ท ศ ปีละ 1 ครั้ง	เทศบาลตำบลปากห้วย จ่ายเงิน อุดหนุนส่งเสริมประเพณีท้องถิ่น ในการจัดกิจกรรมวันแคนตาลูป และของดีเมืองอรัญฯ	กอง การศึกษา

รายละเอียดโครงการพัฒนา

แผนพัฒนาท้องถิ่น (พ.ศ. 2566 – 2570)

เทศบาลตำบลปากห้วย อำเภอศรีบุญเรือง จังหวัดสระแก้ว

แบบ ผ. 02

ที่	โครงการ	วัตถุประสงค์	เป้าหมาย (ผลผลิตของ โครงการ)	งบประมาณ					ตัวชี้วัด (KPI)	ผลที่คาดว่าจะ ได้รับ	หน่วยงาน รับผิดชอบหลัก
				2566 (บาท)	2567 (บาท)	2568 (บาท)	2569 (บาท)	2570 (บาท)			
9	เงินอุดหนุน โรงเรียนบ้าน ทตเจริญโครงการยกระดับ ผลสัมฤทธิ์ทางการเรียน	เพื่ออุดหนุนโรงเรียนบ้าน ทตเจริญโครงการยกระดับ ผลสัมฤทธิ์ทางการเรียน	นักเรียนใน โรงเรียนบ้านทต เจริญ	36,000	36,000	36,000	36,000	36,000	จ ำ น ว น นักเรียนที่เข้า ร่วมโครงการฯ	เทศบาลตำบลปากห้วย จ่ายเงินอุดหนุน โรงเรียนบ้านทตเจริญเพื่อดำเนินงาน กิจกรรมโครงการยกระดับผลสัมฤทธิ์ ทางการเรียน	กอง การศึกษา
10	เงินอุดหนุน โรงเรียนบ้าน ทตเจริญโครงการ พัฒนาการเรียนรู้ทักษะชีวิต	เพื่ออุดหนุนโรงเรียนบ้าน ทตเจริญโครงการ พัฒนาการเรียนรู้ทักษะ ชีวิต	นักเรียนใน โรงเรียนบ้านทต เจริญ	29,000	29,000	29,000	29,000	29,000	จ ำ น ว น นักเรียนที่เข้า ร่วมโครงการฯ	เทศบาลตำบลปากห้วย จ่ายเงินอุดหนุน โรงเรียนบ้านทตเจริญเพื่อดำเนินงาน กิจกรรมโครงการพัฒนาการเรียนรู้ ทักษะชีวิต	กอง การศึกษา
11	เงินอุดหนุน โรงเรียนบ้าน ทตเจริญโครงการส่งเสริม ประชาธิปไตย และ เสริมสร้างวินัยในโรงเรียน	เพื่ออุดหนุนโรงเรียนบ้าน ทตเจริญโครงการส่งเสริม ประชาธิปไตย และ เสริมสร้างวินัยในโรงเรียน	นักเรียนใน โรงเรียนบ้านทต เจริญ	15,000	15,000	15,000	15,000	15,000	จ ำ น ว น นักเรียนที่เข้า ร่วมโครงการฯ	เทศบาลตำบลปากห้วย จ่ายเงินอุดหนุน โรงเรียนบ้านทตเจริญเพื่อดำเนินงาน โครงการส่งเสริมประชาธิปไตยและ เสริมสร้างวินัยในโรงเรียน	กอง การศึกษา
12	เงินอุดหนุน โรงเรียนบ้าน หนองผักบุ้งโครงการ ยกระดับผลสัมฤทธิ์ทางการ เรียน 4 กลุ่มสาระการ เรียนรู้	เพื่ออุดหนุนโรงเรียนบ้าน หนองผักบุ้งเพื่อดำเนินงาน โครงการยกระดับ ผลสัมฤทธิ์ทางการเรียน 4 กลุ่มสาระการเรียนรู้	นักเรียนใน โรงเรียนบ้าน หนองผักบุ้ง	40,000	40,000	40,000	40,000	40,000	จ ำ น ว น นักเรียนที่เข้า ร่วมโครงการฯ	เทศบาลตำบลปากห้วย จ่ายเงินอุดหนุน โรงเรียนบ้านหนองผักบุ้งเพื่อดำเนินงาน โครงการยกระดับผลสัมฤทธิ์ทางการ เรียน 4 กลุ่มสาระการเรียนรู้	กอง การศึกษา
13	เงินอุดหนุน โรงเรียนบ้าน หนองผักบุ้งเพื่อเสริมทักษะ อาชีพให้กับนักเรียน	เพื่ออุดหนุนโรงเรียนบ้าน หนองผักบุ้งเพื่อเสริมทักษะ อาชีพให้กับนักเรียน	นักเรียนใน โรงเรียนบ้าน หนองผักบุ้ง	21,000	21,000	21,000	21,000	21,000	จ ำ น ว น นักเรียนที่เข้า ร่วมโครงการฯ	เทศบาลตำบลปากห้วย จ่ายเงินอุดหนุน โรงเรียนบ้านหนองผักบุ้งเพื่อเสริมทักษะ อาชีพให้กับนักเรียน	กอง การศึกษา

รายละเอียดโครงการพัฒนา

แผนพัฒนาท้องถิ่น (พ.ศ. 2566 – 2570)

เทศบาลตำบลปากห้วย อำเภออรัญประเทศ จังหวัดสระแก้ว

แบบ ผ. 02

ที่	โครงการ	วัตถุประสงค์	เป้าหมาย (ผลผลิตของ โครงการ)	งบประมาณ					ตัวชี้วัด (KPI)	ผลที่คาดว่าจะ ได้รับ	หน่วยงาน รับผิดชอบหลัก
				2566 (บาท)	2567 (บาท)	2568 (บาท)	2569 (บาท)	2570 (บาท)			
14	อุดหนุนค่าอาหารกลางวันเด็กนักเรียนจำนวน 2 โรงเรียน	เพื่ออุดหนุนค่าอาหารกลางวันเด็กนักเรียนจำนวน 2 โรงเรียน ได้แก่ ร.ร.บ้านทตเจริญ/ร.ร.บ้านหนองผักนึ่ง	อู ด หนุน ค ่า อ า ห า ร กลางวันเด็กนักเรียนจำนวน 2 โรงเรียน	920,000	920,000	920,000	920,000	920,000	อู ด หนุน ค ่า อ า ห า ร กลางวันเด็กนักเรียนจำนวน 2 โรงเรียน	เทศบาลตำบลปากห้วย จ่ายเงินอุดหนุนค่าอาหารกลางวันเด็กนักเรียนจำนวน 2 โรงเรียน	กองการศึกษา
15	เงินอุดหนุน ส่งเสริมประเพณีท้องถิ่น ในการจัดกิจกรรมงานสืบสานวัฒนธรรมเบื่องบูรพาและงานกาชาดจังหวัดสระแก้ว	เพื่ออุดหนุนส่งเสริมประเพณีท้องถิ่น ในการจัดกิจกรรมงานสืบสานวัฒนธรรมเบื่องบูรพาและงานกาชาดจังหวัดสระแก้ว	อุดหนุนกาชาดจังหวัดสระแก้ว	20,000	20,000	20,000	20,000	20,000	อู ด หนุน กาชาดจังหวัดปีละ 1 ครั้ง	เทศบาลตำบลปากห้วย จ่ายเงินอุดหนุนส่งเสริมประเพณีท้องถิ่นในการจัดกิจกรรมงานสืบสานวัฒนธรรมเบื่องบูรพาและงานกาชาดจังหวัดสระแก้ว	กองการศึกษา
16	เงินอุดหนุน ส่งเสริมประเพณีท้องถิ่น ในการจัดกิจกรรมวันแคนตาลูปและของดีเมืองอรัญฯ	เพื่ออุดหนุนส่งเสริมประเพณีท้องถิ่น ในการจัดกิจกรรมวันแคนตาลูปและของดีเมืองอรัญฯ	อุดหนุนอำเภออรัญประเทศ	20,000	20,000	20,000	20,000	20,000	อุดหนุนอำเภออรัญประเทศปีละ 1 ครั้ง	เทศบาลตำบลปากห้วย จ่ายเงินอุดหนุนส่งเสริมประเพณีท้องถิ่นในการจัดกิจกรรมวันแคนตาลูปและของดีเมืองอรัญฯ	กองการศึกษา
รวม 16 โครงการ											

รายละเอียดโครงการพัฒนา

แผนพัฒนาท้องถิ่น (พ.ศ. 2566 – 2570)

เทศบาลตำบลปากห้วย อำเภอศรีบุญเรือง จังหวัดสระแก้ว

แบบ ผ. 02

แผนงานสาธารณสุข

ที่	โครงการ	วัตถุประสงค์	เป้าหมาย (ผลผลิตของ โครงการ)	งบประมาณ					ตัวชี้วัด (KPI)	ผลที่คาดว่าจะ ได้รับ	หน่วยงาน รับผิดชอบหลัก
				2566 (บาท)	2567 (บาท)	2568 (บาท)	2569 (บาท)	2570 (บาท)			
1	อุดหนุนองค์กรประชาชน เพื่อจ่ายตามโครงการ พัฒนางานสาธารณสุขมูลฐานในงานพระราชดำริ ตำบลปากห้วย หมู่บ้านละ 20,000 บาท/11 หมู่บ้าน	เพื่อจ่ายตามโครงการ พัฒนางานสาธารณสุขมูลฐานในงานพระราชดำริ ตำบลปากห้วย หมู่บ้านละ 20,000 บาท/11 หมู่บ้าน	อสม.ประจำ หมู่บ้าน ตำบลปากห้วย	220,000	220,000	220,000	220,000	220,000	อุดหนุน อสม. ประจำหมู่บ้าน ตำบลปากห้วย	อสม.ตำบลปากห้วย ได้รับการส่งเสริม และสนับสนุนโครงการฯ เพื่อดำเนินการตามโครงการฯ ให้แก่ประชาชนตำบลปากห้วย	กองสาธารณสุข
2	อุดหนุนกิจกรรมที่เป็นสาธารณประโยชน์ เพื่อจ่ายตามโครงการ 4D หมู่บ้านละ 5,000 บาท/11 หมู่บ้าน	เพื่อจ่ายตามโครงการ 4D ตำบลปากห้วย	หมู่บ้านใน ตำบลปากห้วย จำนวน 11 หมู่บ้าน	55,000	55,000	55,000	55,000	55,000	อุดหนุน หมู่บ้าน ตำบลปากห้วย จำนวน 11 หมู่บ้าน	เทศบาลตำบลปากห้วย ได้จ่ายเงินอุดหนุนตามโครงการ 4D	กองสาธารณสุข
รวม 2 โครงการ											

แผนงานอุตสาหกรรมและการโยธา

ที่	โครงการ	วัตถุประสงค์	เป้าหมาย (ผลผลิตของ โครงการ)	งบประมาณ					ตัวชี้วัด (KPI)	ผลที่คาดว่าจะ ได้รับ	หน่วยงาน รับผิดชอบหลัก
				2566 (บาท)	2567 (บาท)	2568 (บาท)	2569 (บาท)	2570 (บาท)			
1	ค่าชดเชยสัญญาแบบปรับราคาได้ (K)	เพื่อจ่ายค่าชดเชยสัญญาแบบปรับราคาได้ (K)	จ่ายชดเชยสัญญาแบบปรับราคาได้ (K)	100,000	100,000	100,000	100,000	100,000	จ่ายชดเชยสัญญาแบบปรับราคาได้ (K)	จ่ายชดเชยสัญญาแบบปรับราคาได้ (K)	กองช่าง
รวม 1 โครงการ											

สำหรับ โครงการที่เกินศักยภาพขององค์กรปกครองส่วนท้องถิ่นที่ใช้สำหรับประสานแผนพัฒนาท้องถิ่น
เทศบาลตำบลพากห้วย อำเภอรัญประเทศ จังหวัดสระแก้ว

ก. ยุทธศาสตร์จังหวัดที่ 4 พัฒนาโครงสร้างพื้นฐานการบริหารจัดการด้านสังคมและสิ่งแวดล้อม เพื่อรองรับการเป็นศูนย์กลางโลจิสติกส์เชื่อมโยงอินโดจีน

ข. ยุทธศาสตร์การพัฒนาขององค์กรปกครองส่วนท้องถิ่นในเขตจังหวัดที่ 1 ด้านการพัฒนาโครงสร้างพื้นฐานสู่ความเป็นเมืองแห่งอนาคต

ยุทธศาสตร์การพัฒนาของ ทต.พากห้วย ที่ 1 ยุทธศาสตร์การพัฒนาด้านโครงสร้างพื้นฐาน

แผนงานอุตสาหกรรมและการโยธา

ที่	โครงการ	วัตถุประสงค์	เป้าหมาย (ผลผลิตของโครงการ)	งบประมาณ					ตัวชี้วัด (KPI)	ผลที่คาดว่าจะได้รับ	หน่วยงาน รับผิดชอบหลัก
				2566 (บาท)	2567 (บาท)	2568 (บาท)	2569 (บาท)	2570 (บาท)			
1	โครงการก่อสร้างถนนลาดยาง ผิวจราจรชนิด Asphaltic Concrete สายเทวาริราช 6-อุดมเดช 5 หมู่ที่ 4-8 ตำบลพากห้วย	เพื่อให้ประชาชนสามารถสัญจรไปมาได้สะดวก	ก่อสร้างลาดยาง ผิวจราจรชนิด Asphaltic Concrete ขนาดผิวจราจร กว้าง 6.10 เมตร ยาว 2,442 เมตร หนา 0.05 เมตร - งานวางท่อระบายน้ำ คสล. ขนาด 1.00 เมตร จำนวน 12 ท่อน พร้อมกำแพงปากท่อ จำนวน 1 แห่ง - งานวางท่อระบายน้ำ ขนาด 0.60 เมตร จำนวน 63 ท่อน พร้อมกำแพงปากท่อ จำนวน 7 แห่ง พร้อมป้ายโครงการ จำนวน 1 ป้าย	9,900,000	9,900,000	9,900,000	-	-	ถนน Asphaltic Concrete จำนวน 1 เส้น	มีถนน Asphaltic Concrete ที่ประชาชนสามารถสัญจรไป-มาได้สะดวก	กองช่าง
2	โครงการก่อสร้างถนนลาดยาง ผิวจราจรชนิด Asphaltic Concrete สาย หมู่ที่ 8-หมู่ที่ 6 ตำบลพากห้วย	เพื่อให้ประชาชนสามารถสัญจรไปมาได้สะดวก	ก่อสร้างลาดยาง ผิวจราจรชนิด Asphaltic Concrete ช่วงที่ 1 ผิวจราจร กว้าง 6.00 เมตร ยาว 2,720 เมตร หนา 0.05 เมตร หรือ ปริมาณพื้นที่ไม่น้อยกว่า 16,320 ตร.ม. ทำการวางท่อระบายน้ำ คสล. ขนาด 0.60x1.00 เมตร จำนวน 5 จุดๆ ละ 9 ท่อน พร้อมเทคอนกรีตลาดปากท่อจำนวน 5 แห่ง พร้อมป้ายโครงการ จำนวน 1 ป้าย	10,869,000	10,869,000	10,869,000	-	-	ถนน Asphaltic Concrete จำนวน 1 เส้น	มีถนน Asphaltic Concrete ที่ประชาชนสามารถสัญจรไป-มาได้สะดวก	กองช่าง

รายละเอียดโครงการพัฒนา
แผนพัฒนาท้องถิ่น (พ.ศ. 2566 – 2570)

แบบ ผ. 02/2

สำหรับ โครงการที่เกินศักยภาพขององค์กรปกครองส่วนท้องถิ่นที่ใช้สำหรับประสานแผนพัฒนาท้องถิ่น
เทศบาลตำบลปากห้วย อำเภออรัญประเทศ จังหวัดสระแก้ว

ที่	โครงการ	วัตถุประสงค์	เป้าหมาย (ผลผลิตของโครงการ)	งบประมาณ					ตัวชี้วัด (KPI)	ผลที่คาดว่าจะได้รับ	หน่วยงาน รับผิดชอบหลัก
				2566 (บาท)	2567 (บาท)	2568 (บาท)	2569 (บาท)	2570 (บาท)			
3	โครงการเชื่อมป้องกันตลิ่งพัง คลองพรหมโหด ทั้ง 2 ฝั่ง หมู่ที่ 1,2,9 ตำบลปากห้วย	เพื่อป้องกันดินถล่มและการกัดเซาะตลิ่ง	ก่อสร้างเชื่อมป้องกันตลิ่งพัง คลองพรหมโหดทั้ง 2 ฝั่ง ระยะทางยาว 3,000 เมตร พื้นที่ไม่น้อยกว่า 54,000 ตารางเมตร	18,900,000	18,900,000	18,900,000	-	-	เชื่อมป้องกันตลิ่งพัง จำนวน 1 แห่ง	คลองพรหมโหดมีสภาพแวดล้อมที่ดี ประชาชนที่อาศัยอยู่ริมคลองพรหมโหนดมีความปลอดภัยยิ่งขึ้น	กองช่าง
4	โครงการก่อสร้างทำนบกั้นน้ำคลองยุทธศาสตร์ พร้อมถนนเลียบบคันคลอง ทั้ง 2 ฝั่ง หมู่ที่ 8 ตำบลปากห้วย	เพื่อเก็บกักน้ำไว้ในฤดูแล้ง	ก่อสร้างทำนบกั้นน้ำคลองยุทธศาสตร์ พร้อมถนนเลียบบคันคลอง ทั้ง 2 ฝั่ง กว้าง 8.00 เมตร สูง 3.00 เมตร ทำการลงลูกรังคันคลองขนาดผิวจราจร กว้าง 3.00 เมตร ยาว 200.00 เมตร ทั้ง 2 ฝั่ง ปริมาณลูกรังไม่น้อยกว่า 180.00 ลบ.ม.	2,450,000	2,450,000	2,450,000	-	-	ทำนบกั้นน้ำพร้อมถนนเลียบบคันคลอง จำนวน 1 แห่ง	ประชาชนในตำบลปากห้วยและตำบลผ่านศึกมีน้ำใช้ในฤดูแล้ง	กองช่าง
5	โครงการก่อสร้างถนนลาดยาง ผิวจราจรชนิด Asphaltic Concrete สายรัชตะวิถี 17-เขตตำบลเมืองไผ่ หมู่ที่ 11 ตำบลปากห้วย	เพื่อให้ประชาชนสามารถสัญจรไปมาได้สะดวก	ก่อสร้างลาดยาง ผิวจราจรชนิด Asphaltic Concrete ขนาดผิวจราจร กว้าง 4.00 เมตร ยาว 2,940 เมตร หนา 0.0๕ เมตร หรือพื้นที่ไม่น้อยกว่า 11,760 ตารางเมตร	11,313,000	11,313,000	11,313,000	-	-	ถนน Asphaltic Concrete จำนวน 1 เส้น	มีถนน Asphaltic Concrete ที่ประชาชนสามารถสัญจรไปมาได้สะดวก	กองช่าง
รวม 5 โครงการ											

สำหรับ โครงการที่เกินศักยภาพขององค์กรปกครองส่วนท้องถิ่นที่ใช้สำหรับประสานแผนพัฒนาท้องถิ่น

เทศบาลตำบลปากห้วย อำเภออรัญประเทศ จังหวัดสระแก้ว

แผนงานการเกษตร

ที่	โครงการ	วัตถุประสงค์	เป้าหมาย (ผลผลิตของโครงการ)	งบประมาณ					ตัวชี้วัด (KPI)	ผลที่คาดว่าจะได้รับ	หน่วยงาน รับผิดชอบหลัก
				2561 (บาท)	2562 (บาท)	2563 (บาท)	2564 (บาท)	256๕ (บาท)			
1	โครงการขุดลอกคลอง ข้างซอยเวชภักดี 8 หมู่ที่ 4	เพื่อให้ประชาชนมีน้ำ ใช้อุปโภคบริโภค และ ทำการเกษตร	สภาพเดิมกว้างเฉลี่ย 15.00 เมตร ลึกเฉลี่ย 4.00 เมตร ทำการขุดลอกคลองกว้าง เฉลี่ย 15.00 เมตร ลึกเฉลี่ย จากเดิม 2.00 เมตร ยาว 3,000 เมตร หรือปริมาตร ดินขุดไม่น้อยกว่า 90,000 ลบ.ม.	3,200,000	3,200,000	3,200,000	-	-	ขุดลอกคลอง จำนวน 1 แห่ง	ประชาชนมีน้ำใช้อุปโภค บริโภค และ ทำ การเกษตร	กองช่าง
รวม 1 โครงการ				3,200,000	3,200,000	3,200,000	-	-			

บัญชีครุภัณฑ์
แผนพัฒนาท้องถิ่น (พ.ศ.2566-2570)
เทศบาลตำบลปากห้วย อำเภออรัญประเทศ จังหวัดสระแก้ว

ที่	แผนงาน	หมวด	ประเภท	เป้าหมาย (ผลผลิตของครุภัณฑ์)	งบประมาณ					หน่วยงาน รับผิดชอบหลัก
					2566 (บาท)	2567 (บาท)	2568 (บาท)	2569 (บาท)	2570 (บาท)	
1	บริหารทั่วไป	งบลงทุน	ครุภัณฑ์ยานพาหนะและขนส่ง	รถนั่งส่วนกลาง 4 ประตู จำนวน 1 คัน	1,200,000	1,200,000	1,200,000	-	-	สำนักปลัด
2	บริหารทั่วไป	งบลงทุน	ครุภัณฑ์คอมพิวเตอร์	เครื่องคอมพิวเตอร์ สำหรับประมวลผล แบบที่ 2* จำนวน 2 ชุด	60,000	60,000	60,000	-	-	สำนักปลัด
3	บริหารทั่วไป	งบลงทุน	ครุภัณฑ์คอมพิวเตอร์	เครื่องพิมพ์แบบฉีดหมึกพร้อมติดตั้ง ถังหมึกพิมพ์ (Ink Tank Printer) จำนวน 2 เครื่อง	17,800	17,800	17,800	-	-	สำนักปลัด
4	บริหารทั่วไป	งบลงทุน	ครุภัณฑ์คอมพิวเตอร์	จอแสดงภาพ ขนาดไม่น้อยกว่า 19 นิ้ว จำนวน 1 ชุด	2,800	2,800	2,800	-	-	สำนักปลัด
5	บริหารทั่วไป	งบลงทุน	ครุภัณฑ์คอมพิวเตอร์	เครื่องสำรองไฟฟ้า ขนาด 1 kVA จำนวน 5 เครื่อง	40,000	40,000	40,000	-	-	สำนักปลัด
6	บริหารทั่วไป	งบลงทุน	ครุภัณฑ์งานบ้านงานครัว	เครื่องทำน้ำเย็น แบบใช้ขวด จำนวน 1 เครื่อง	3,200	3,200	3,200	-	-	สำนักปลัด
7	บริหารทั่วไป	งบลงทุน	ครุภัณฑ์สำนักงาน	โต๊ะพร้อมเก้าอี้ จำนวน 3 ชุด	21,000	21,000	21,000	-	-	สำนักปลัด
8	บริหารทั่วไป	งบลงทุน	ครุภัณฑ์สำนักงาน	เก้าอี้สำหรับห้องประชุม จำนวน 50 ตัว	30,000	30,000	30,000	-	-	สำนักปลัด
9	บริหารทั่วไป	งบลงทุน	ครุภัณฑ์สำนักงาน	เครื่องปรับอากาศ ชนิดตั้งพื้นหรือชนิดแขวน ขนาด 32,000 บีทียู จำนวน 5 ตัว	175,000	175,000	175,000	-	-	สำนักปลัด
10	บริหารทั่วไป (สำนักปลัด)	งบลงทุน	ครุภัณฑ์สำนักงาน	ตู้บานเลื่อนทึบ จำนวน 4 หลัง	20,000	20,000	20,000	-	-	สำนักปลัด
11	บริหารทั่วไป (สำนักปลัด)	งบลงทุน	ครุภัณฑ์โฆษณาและเผยแพร่	ไมโครโฟนชนิดไร้สาย พร้อมขาตั้ง ไมโครโฟนชนิดตั้งพื้น จำนวน 2 ชุด	75,000	75,000	75,000	-	-	สำนักปลัด

บัญชีครุภัณฑ์
แผนพัฒนาท้องถิ่น (พ.ศ.2566-2570)
เทศบาลตำบลปากห้วย อำเภออรัญประเทศ จังหวัดสระแก้ว

ที่	แผนงาน	หมวด	ประเภท	เป้าหมาย (ผลผลิตของครุภัณฑ์)	งบประมาณ					หน่วยงาน รับผิดชอบหลัก
					2566 (บาท)	2567 (บาท)	2568 (บาท)	2569 (บาท)	2570 (บาท)	
12	บริหารทั่วไป	งบลงทุน	ครุภัณฑ์สำนักงาน	เครื่องโทรสาร จำนวน 1 เครื่อง	10,000	10,000	10,000	-	-	สำนักปลัด
13	บริหารทั่วไป	งบลงทุน	ครุภัณฑ์โฆษณาและ เผยแพร่	ไมโครโฟนชนิดไร้สาย สำหรับห้องประชุม พร้อมขาตั้งไมโครโฟนชนิดตั้งโต๊ะ จำนวน 10 ชุด	75,000	75,000	75,000	-	-	สำนักปลัด
14	บริหารทั่วไป (งานคลัง)	งบลงทุน	ครุภัณฑ์คอมพิวเตอร์	เครื่องคอมพิวเตอร์ สำหรับประมวลผล แบบที่ 2* จำนวน 1 ชุด	30,000	30,000	30,000	-	-	กองคลัง
15	บริหารทั่วไป (งานคลัง)	งบลงทุน	ครุภัณฑ์คอมพิวเตอร์	เครื่องพิมพ์แบบฉีดหมึกพร้อมติดตั้งถัง หมึกพิมพ์ (Ink Tank Printer) จำนวน 1	8,900	8,900	8,900	-	-	กองคลัง
16	บริหารทั่วไป (งานคลัง)	งบลงทุน	ครุภัณฑ์คอมพิวเตอร์	เครื่องสำรองไฟฟ้า ขนาด 1 KVA จำนวน 3 เครื่อง	18,000	18,000	18,000	-	-	กองคลัง
17	บริหารทั่วไป (งานคลัง)	งบลงทุน	ครุภัณฑ์สำนักงาน	ตู้บานเลื่อนทึบ จำนวน 2 หลัง	10,000	10,000	10,000	-	-	กองคลัง
18	บริหารทั่วไป (งานคลัง)	งบลงทุน	ครุภัณฑ์สำนักงาน	โต๊ะพร้อมเก้าอี้ จำนวน 3 ชุด	21,000	21,000	21,000	-	-	กองคลัง
19	เคหะและชุมชน	งบลงทุน	ครุภัณฑ์สำนักงาน	ถังเก็บน้ำพลาสติก ขนาด 2,000 ลิตร (เสนอโดย ม.3,ม.6) จำนวน 20 ใบ	200,000	200,000	200,000	-	-	กองช่าง
20	เคหะและชุมชน	งบลงทุน	ครุภัณฑ์งานบ้านงาน ครัว	เครื่องตัดหญ้า แบบขับเคลื่อน จำนวน 4 เครื่อง	50,400	50,400	50,400	-	-	กองช่าง
21	เคหะและชุมชน	งบลงทุน	ครุภัณฑ์คอมพิวเตอร์	เครื่องปริ้นเตอร์ ก๊อปปี้ แสแกน ขนาดไม่ น้อยกว่า A0 จำนวน 1 เครื่อง	180,000	180,000	180,000	-	-	กองช่าง

บัญชีครุภัณฑ์

แผนพัฒนาท้องถิ่น (พ.ศ.2566-2570)

เทศบาลตำบลปากห้วย อำเภออรัญประเทศ จังหวัดสระแก้ว

ที่	แผนงาน	หมวด	ประเภท	เป้าหมาย (ผลผลิตของครุภัณฑ์)	งบประมาณ					หน่วยงาน รับผิดชอบหลัก
					2566 (บาท)	2567 (บาท)	2568 (บาท)	2569 (บาท)	2570 (บาท)	
22	เคหะและชุมชน	งบลงทุน	ครุภัณฑ์โฆษณาและเผยแพร่	กล้องดิจิตอล จำนวน 1 ตัว	20,000	20,000	20,000	-	-	กองช่าง
23	บริการชุมชนและสังคม	งบลงทุน	ครุภัณฑ์สำนักงาน	เครื่องปรับอากาศ ชนิดตั้งพื้นหรือชนิดแขวน ขนาด 32,000 บีทียู จำนวน 10 ตัว	350,000	350,000	350,000	-	-	กองการศึกษา
24	บริการชุมชนและสังคม	งบลงทุน	ครุภัณฑ์คอมพิวเตอร์	เครื่องคอมพิวเตอร์ All In One สำหรับสำนักงาน จำนวน 10 ชุด	170,000	170,000	170,000	-	-	กองการศึกษา
25	บริการชุมชนและสังคม	งบลงทุน	ครุภัณฑ์คอมพิวเตอร์	เครื่องพิมพ์แบบฉีดหมึกพร้อมติดตั้งถังหมึกพิมพ์ (Ink Tank Printer) จำนวน 10 เครื่อง	43,000	43,000	43,000	-	-	กองการศึกษา
26	บริการชุมชนและสังคม	งบลงทุน	ครุภัณฑ์สำนักงาน	โต๊ะทำงาน ระดับ 3-6 จำนวน 5 ชุด	13,000	13,000	13,000	-	-	กองการศึกษา
27	บริการชุมชนและสังคม	งบลงทุน	ครุภัณฑ์สำนักงาน	เก้าอี้ทำงาน ระดับ 3-6 จำนวน 5 ตัว	2,900	2,900	2,900	-	-	กองการศึกษา
28	บริการชุมชนและสังคม	งบลงทุน	ครุภัณฑ์สำนักงาน	ตู้เหล็ก สำหรับเก็บเอกสาร ขนาด 2 บาน จำนวน 5 ตู้	16,000	16,000	16,000	-	-	กองการศึกษา
29	บริการชุมชนและสังคม	งบลงทุน	ครุภัณฑ์การศึกษา	โต๊ะนักเรียนเดี่ยว (พร้อมเก้าอี้) จำนวน 50 ชุด	50,000	50,000	50,000	-	-	กองการศึกษา
30	บริการชุมชนและสังคม	งบลงทุน	ครุภัณฑ์การศึกษา	พัดลมไอน้ำ/พัดลมไอเย็น แบบตั้งพื้น จำนวน 5 เครื่อง	37,500	37,500	37,500	-	-	กองการศึกษา

บัญชีครุภัณฑ์
แผนพัฒนาท้องถิ่น (พ.ศ.2566-2570)
เทศบาลตำบลปากห้วย อำเภออรัญประเทศ จังหวัดสระแก้ว

ที่	แผนงาน	หมวด	ประเภท	เป้าหมาย (ผลผลิตของครุภัณฑ์)	งบประมาณ					หน่วยงานรับผิดชอบหลัก
					2566 (บาท)	2567 (บาท)	2568 (บาท)	2569 (บาท)	2570 (บาท)	
31	บริการชุมชนและสังคม	งบลงทุน	ครุภัณฑ์การเกษตร	เครื่องพ่นหมอกควัน จำนวน 1 เครื่อง	-	-	59,000	59,000	-	กองสาธารณสุข
32	บริการชุมชนและสังคม	งบลงทุน	ครุภัณฑ์ยานพาหนะ และขนส่ง	รถจักรยานยนต์ ขนาด 120 ซีซี พร้อม พวงข้างแบบมีหลังคา จำนวน 1 คัน	-	-	65,500	65,500	-	กองช่าง
33	เคหะและชุมชน	งบลงทุน	ครุภัณฑ์ยานพาหนะ และขนส่ง	รถบรรทุกขยะแบบอัดท้าย 6 ล้อ	-	-	-	1,500,000	1,500,000	กองสาธารณสุข
34	การศึกษา	งบลงทุน	ครุภัณฑ์คอมพิวเตอร์	เครื่องคอมพิวเตอร์ สำหรับงาน ประมวลผล (แบบที่ 2) จำนวน 1 เครื่อง	-	-	-	30,000	30,000	กองการศึกษา
35	การศึกษา	งบลงทุน	ครุภัณฑ์คอมพิวเตอร์	เครื่องพิมพ์ (ปริ้นเตอร์) จำนวน 1 เครื่อง	-	-	-	18,700	18,700	กองการศึกษา
36	การศึกษา	งบลงทุน	ครุภัณฑ์คอมพิวเตอร์	เครื่องสำรองไฟฟ้า ขนาด 1 KVA จำนวน 4 เครื่อง	-	-	-	24,000	24,000	กองการศึกษา
37	การศึกษา	งบลงทุน	ครุภัณฑ์สำนักงาน	โต๊ะพร้อมเก้าอี้ จำนวน 1 ชุด	-	-	-	7,000	7,000	กองการศึกษา
38	การศึกษา	งบลงทุน	ครุภัณฑ์สำนักงาน	ตู้บานเลื่อนทึบ จำนวน 2 หลัง	-	-	-	10,000	10,000	กองการศึกษา

บัญชีครุภัณฑ์
แผนพัฒนาท้องถิ่น (พ.ศ.2566-2570)
เทศบาลตำบลปากห้วย อำเภออรัญประเทศ จังหวัดสระแก้ว

ที่	แผนงาน	หมวด	ประเภท	เป้าหมาย (ผลผลิตของครุภัณฑ์)	งบประมาณ					หน่วยงานรับผิดชอบหลัก
					2566 (บาท)	2567 (บาท)	2568 (บาท)	2569 (บาท)	2570 (บาท)	
39	สาธารณสุข	งบลงทุน	ครุภัณฑ์ยานพาหนะและขนส่ง	รถบรรทุกขยะแบบอัดท้าย 6 ล้อ	1,500,000	1,500,000	1,500,000	1,500,000	1,500,000	กองสาธารณสุขและสิ่งแวดล้อม
40	สาธารณสุข	งบลงทุน	ครุภัณฑ์คอมพิวเตอร์	เครื่องคอมพิวเตอร์ สำหรับงานประมวลผล (แบบที่ 2) จำนวน 1 เครื่อง	30,000	30,000	30,000	30,000	30,000	กองการศึกษา
41	สาธารณสุข	งบลงทุน	ครุภัณฑ์คอมพิวเตอร์	เครื่องพิมพ์ (ปริ้นเตอร์) จำนวน 1 เครื่อง	18,700	18,700	18,700	18,700	18,700	กองการศึกษา
42	สาธารณสุข	งบลงทุน	ครุภัณฑ์คอมพิวเตอร์	เครื่องสำรองไฟฟ้า ขนาด 1 KVA จำนวน 1 เครื่อง	8,000	8,000	8,000	8,000	8,000	กองการศึกษา
43	สาธารณสุข	งบลงทุน	ครุภัณฑ์สำนักงาน	โต๊ะพร้อมเก้าอี้ จำนวน 1 ชุด	7,000	7,000	7,000	7,000	7,000	กองการศึกษา
44	สาธารณสุข	งบลงทุน	ครุภัณฑ์สำนักงาน	ตู้บานเลื่อนทึบ จำนวน 2 หลัง	10,000	10,000	10,000	10,000	10,000	กองการศึกษา

ส่วนที่ ๔

การติดตามและประเมินผล

๔.๑ การติดตามและประเมินผลยุทธศาสตร์ขององค์กรปกครองส่วนท้องถิ่นในเขตจังหวัด

ตามพระราชบัญญัติกำหนดแผนและขั้นตอนการกระจายอำนาจให้แก่องค์กรปกครองส่วนท้องถิ่น พ.ศ. ๒๕๔๒ ได้กำหนดให้องค์กรปกครองส่วนท้องถิ่น มีอำนาจและหน้าที่ในการจัดทำแผนพัฒนาท้องถิ่นของตนเอง โดยในการจัดทำแผนพัฒนาขององค์กรปกครองส่วนท้องถิ่นนั้น จะต้องดำเนินการตามระเบียบกระทรวงมหาดไทย ว่าด้วยการจัดทำแผนพัฒนาขององค์กรปกครองส่วนท้องถิ่น พ.ศ. ๒๕๔๘ และที่แก้ไขเพิ่มเติมถึง (ฉบับที่ ๓) พ.ศ. ๒๕๖๑ ทั้งนี้ แผนพัฒนาท้องถิ่นจะต้องสอดคล้องกับแผนพัฒนาจังหวัด ยุทธศาสตร์การพัฒนาขององค์กรปกครองส่วนท้องถิ่นในเขตจังหวัด แผนพัฒนาอำเภอ แผนพัฒนาตำบล แผนพัฒนาหมู่บ้านหรือแผนชุมชน อันมีลักษณะเป็นการกำหนดรายละเอียดแผนงาน ดังนั้น จึงต้องมีการกำหนดยุทธศาสตร์การพัฒนาขององค์กรปกครองส่วนท้องถิ่นในเขตจังหวัดขึ้น ตามกระบวนการพิจารณาจากประชาคมท้องถิ่นระดับจังหวัด ร่วมกับคณะกรรมการพัฒนาองค์การบริหารส่วนจังหวัด คณะกรรมการประสานแผนพัฒนาท้องถิ่นระดับจังหวัด ผู้แทนองค์กรปกครองส่วนท้องถิ่นในเขตจังหวัด ร่วมกันจัดทำ ทบทวน หรือเปลี่ยนแปลงยุทธศาสตร์การพัฒนาขององค์กรปกครองส่วนท้องถิ่นในเขตจังหวัด เพื่อให้การจัดทำแผนพัฒนาขององค์กรปกครองส่วนท้องถิ่นเกิดประสิทธิภาพ ประสิทธิผล โดยนำยุทธศาสตร์การพัฒนาขององค์กรปกครองส่วนท้องถิ่นในเขตจังหวัดไปใช้เป็นแนวทางในการจัดทำแผนพัฒนาท้องถิ่นของตนเองได้ต่อไป และเพื่อให้สามารถบูรณาการกับแผนพัฒนาจังหวัด แผนปฏิบัติราชการประจำปีของจังหวัดและตอบสนองความต้องการของประชาชนอันจะนำไปสู่การจัดทำงบประมาณ ที่มีประสิทธิภาพในท้องถิ่นได้อย่างแท้จริง เป็นเครื่องมือในการพัฒนาท้องถิ่นให้เข้มแข็ง เกิดประโยชน์สูงสุดต่อประชาชนในท้องถิ่น

ดังนั้น องค์กรปกครองส่วนท้องถิ่น จึงต้องกำหนดยุทธศาสตร์การพัฒนาขององค์กรปกครองส่วนท้องถิ่นให้สอดคล้องยุทธศาสตร์การพัฒนาขององค์กรปกครองส่วนท้องถิ่นในเขตจังหวัด เพื่อนำไปสู่การบูรณาการร่วมกัน ให้เกิดความสอดคล้องกับแผนพัฒนาจังหวัด สามารถเชื่อมโยงไปสู่แผนพัฒนากลุ่มจังหวัด แผนพัฒนาภาค แผนพัฒนาเศรษฐกิจและสังคมแห่งชาติ ฉบับที่ ๑๒ แผนยุทธศาสตร์ชาติ ๒๐ ปี ไทยแลนด์ ๔.๐ และในการจัดทำแผนพัฒนาท้องถิ่น (พ.ศ. ๒๕๖๑ - ๒๕๖๕) จะต้องมีการติดตามและติดตามและประเมินผลยุทธศาสตร์เพื่อความสอดคล้องแผนพัฒนาท้องถิ่นขององค์กรปกครองส่วนท้องถิ่น ตามระเบียบกระทรวงมหาดไทย ว่าด้วยการจัดทำแผนขององค์กรปกครองส่วนท้องถิ่น พ.ศ. ๒๕๔๘ และที่แก้ไขเพิ่มเติมถึง (ฉบับที่ ๓) พ.ศ. ๒๕๖๑ โดยคณะกรรมการติดตามและประเมินผลแผนพัฒนาท้องถิ่น จะต้องดำเนินการให้คะแนนตามเกณฑ์ที่กำหนดไว้ ซึ่งเป็นส่วนหนึ่งของการติดตามและประเมินผลแผนพัฒนา โดยดำเนินการให้แล้วเสร็จภายในหกสิบวัน นับแต่วันที่ประกาศใช้งบประมาณรายจ่าย รายละเอียดแนวทางการพิจารณาตามหนังสือกระทรวงมหาดไทย ด่วนที่สุด ที่ มท ๐๘๑๐.๓/ว ๒๙๓๑ ลงวันที่ ๑๕ พฤษภาคม ๒๕๖๒ เรื่อง ชักซ้อมแนวทางการทบทวนแผนพัฒนาท้องถิ่น (พ.ศ. ๒๕๖๑ - ๒๕๖๕) ขององค์กรปกครองส่วนท้องถิ่น ดังนี้

**แนวทางการพิจารณาการติดตามและประเมินผลยุทธศาสตร์
เพื่อความสอดคล้องแผนพัฒนาท้องถิ่นขององค์กรปกครองส่วนท้องถิ่น**

ประเด็นการพิจารณา	คะแนน
๑. ข้อมูลสภาพทั่วไปและข้อมูลพื้นฐานขององค์กรปกครองส่วนท้องถิ่น	๒๐
๒. การวิเคราะห์สถานการณ์และศักยภาพ	๒๐
๓. ยุทธศาสตร์ประกอบด้วย	๖๐
๓.๑ ยุทธศาสตร์ขององค์กรปกครองส่วนท้องถิ่น	(๑๐)
๓.๒ ยุทธศาสตร์ขององค์กรปกครองส่วนท้องถิ่นในเขตจังหวัด	(๑๐)
๓.๓ ยุทธศาสตร์จังหวัด	(๑๐)
๓.๔ วิสัยทัศน์	(๕)
๓.๕ กลยุทธ์	(๕)
๓.๖ เป้าประสงค์ของแต่ละประเด็นกลยุทธ์	(๕)
๓.๗ จุดยืนทางยุทธศาสตร์	(๕)
๓.๘ แผนงาน	(๕)
๓.๙ ความเชื่อมโยงของยุทธศาสตร์ในภาพรวม	(๕)
รวมคะแนน	๑๐๐

แนวทางเบื้องต้นในการให้คะแนนแนวทางการพิจารณาการติดตามและประเมินผลยุทธศาสตร์
เพื่อความสอดคล้องแผนพัฒนาท้องถิ่นขององค์กรปกครองส่วนท้องถิ่น

ประเด็นการพิจารณา	รายละเอียดหลักเกณฑ์	คะแนนเต็ม	คะแนนที่ได้
๑. ข้อมูลสภาพทั่วไปและข้อมูลพื้นฐานขององค์กรปกครองส่วนท้องถิ่น	ควรประกอบด้วยข้อมูลดังนี้ (๑) ข้อมูลเกี่ยวกับด้านกายภาพ เช่น ที่ตั้งของหมู่บ้าน/ชุมชน/ตำบล ลักษณะภูมิประเทศ ลักษณะภูมิอากาศ ลักษณะของที่ดิน ลักษณะของแหล่งน้ำ ลักษณะของป่าไม้ ฯลฯ ด้านการเมือง/การปกครอง เช่น เขต การปกครองการเลือกตั้ง ฯลฯ	๒๐ (๓)	
	(๒) ข้อมูลเกี่ยวกับด้านการเมือง/การปกครอง เช่น เขตการปกครอง การเลือกตั้ง ฯลฯ ประชากร เช่น ข้อมูลเกี่ยวกับจำนวนประชากร และ ช่วงอายุและจำนวนประชากร ฯลฯ	(๒)	
	(๓) ข้อมูลเกี่ยวกับสภาพทางสังคม เช่น การศึกษา สาธารณสุข อาชญากรรม ยาเสพติด การสังคมสงเคราะห์	(๒)	
	(๔) ข้อมูลเกี่ยวกับระบบบริหารพื้นฐาน เช่น การคมนาคมขนส่ง การไฟฟ้า การประปา โทรศัพท์ ฯลฯ	(๒)	
	(๕) ข้อมูลเกี่ยวกับระบบเศรษฐกิจ เช่น การเกษตร การประมง การประมง การบริการ การท่องเที่ยว อุตสาหกรรม การพาณิชย์/กลุ่มอาชีพแรงงาน ฯลฯ	(๒)	
	(๖) ข้อมูลเกี่ยวกับศาสนา ประเพณี วัฒนธรรม เช่น การนับถือศาสนา ประเพณี และงานประจำปี ภูมิปัญญาท้องถิ่น ภาษาถิ่น สินค้าพื้นเมือง และของที่ระลึก ฯลฯ และอื่นๆ	(๒)	
	(๗) ข้อมูลเกี่ยวกับทรัพยากรธรรมชาติ เช่น น้ำ ป่าไม้ ภูเขา คุณภาพของทรัพยากรธรรมชาติ ฯลฯ	(๒)	
	(๘) การสำรวจและจัดเก็บข้อมูลเพื่อการจัดทำแผนพัฒนาท้องถิ่นหรือการใช้ข้อมูล จปฐ.	(๒)	
	(๙) การประชุมประชาคมท้องถิ่น รูปแบบ วิธีการ และการดำเนินการประชุมประชาคมท้องถิ่นโดยใช้กระบวนการร่วมคิด ร่วมทำ ร่วมตัดสินใจ ร่วมตรวจสอบ ร่วมรับประโยชน์ ร่วมแก้ไขปัญหา ปรีกษาหารือ แลกเปลี่ยนเรียนรู้ เพื่อแก้ไขปัญหาสำหรับการพัฒนาท้องถิ่นตามอำนาจหน้าที่ขององค์กรปกครองส่วนท้องถิ่น	(๓)	

ประเด็น การพิจารณา	รายละเอียดหลักเกณฑ์	คะแนน เต็ม	คะแนน ที่ได้
๒. การวิเคราะห์ สถานการณ์และ ศักยภาพ	ควรประกอบด้วยข้อมูลดังนี้ (๑) การวิเคราะห์ที่ครอบคลุมความเชื่อมโยง ความสอดคล้องยุทธศาสตร์ จังหวัด ยุทธศาสตร์การพัฒนาขององค์กรปกครองส่วนท้องถิ่นในเขต จังหวัด ยุทธศาสตร์ขององค์กรปกครองส่วนท้องถิ่น นโยบายของ ผู้บริหารท้องถิ่น รวมถึงความเชื่อมโยงแผนยุทธศาสตร์ชาติ ๒๐ ปี แผนพัฒนาเศรษฐกิจและสังคมแห่งชาติ และ Thailand ๔.๐	๒๐ (๕)	
	(๒) การวิเคราะห์การใช้ผังเมืองรวมหรือผังเมืองเฉพาะและการบังคับ ใช้ผลของการบังคับใช้ สภาพการณ์ที่เกิดขึ้นต่อการพัฒนาท้องถิ่น	(๓)	
	(๓) การวิเคราะห์ทางสังคม เช่น ด้านแรงงาน การศึกษา สาธารณสุข ความยากจน อาชญากรรม ปัญหายาเสพติด เทคโนโลยี จริต ประเพณี วัฒนธรรม ภูมิปัญญาท้องถิ่น เป็นต้น	(๓)	
	(๔) การวิเคราะห์ทางเศรษฐกิจ ข้อมูลด้านรายได้ครัวเรือน การส่งเสริม อาชีพ กลุ่มอาชีพ กลุ่มทางสังคม การพัฒนาอาชีพและกลุ่มต่างๆ สภาพทางเศรษฐกิจและความเป็นอยู่ทั่วไป เป็นต้น	(๓)	
	(๕) การวิเคราะห์สิ่งแวดล้อม พื้นที่สีเขียว ธรรมชาติต่างๆ ทาง ภูมิศาสตร์ กระบวนการหรือสิ่งที่เกิดขึ้น การประดิษฐ์ที่มีผลต่อ สิ่งแวดล้อมและการพัฒนา	(๓)	
	(๖) ผลการวิเคราะห์ศักยภาพเพื่อประเมินสถานภาพการพัฒนาใน ปัจจุบันและโอกาสการพัฒนาในอนาคตของท้องถิ่น ด้วยเทคนิค SWOT Analysis ที่อาจส่งผลต่อการดำเนินงานได้แก่ S-Strengit (จุด แข็ง) W-Weakness (จุดอ่อน) O-Opportunity (โอกาส) และT- Therat (อุปสรรค)	(๓)	
๓. ยุทธศาสตร์ ๓.๑ ยุทธศาสตร์ของ องค์กรปกครองส่วน ท้องถิ่น ๓.๒ ยุทธศาสตร์ของ องค์กรปกครองส่วน ท้องถิ่นในเขตจังหวัด ๓.๓ ยุทธศาสตร์ จังหวัด	ควรประกอบด้วยข้อมูลดังนี้ สอดคล้องกับสภาพสังคม เศรษฐกิจ สิ่งแวดล้อมของท้องถิ่น ประเด็นปัญหาการพัฒนาและแนวทางการ พัฒนาที่สอดคล้องกับยุทธศาสตร์ขององค์กรปกครองส่วนท้องถิ่น และ เชื่อมโยงหลักประชาธิรัฐแผนยุทธศาสตร์ชาติ ๒๐ ปี แผนพัฒนา เศรษฐกิจและสังคมแห่งชาติ และ Thailand ๔.๐	๖๐ (๑๐)	
	สอดคล้องและเชื่อมโยงกับสภาพสังคม เศรษฐกิจ สิ่งแวดล้อมของ ท้องถิ่น และยุทธศาสตร์จังหวัด และเชื่อมโยงหลักประชาธิรัฐแผน ยุทธศาสตร์ชาติ ๒๐ ปี แผนพัฒนาเศรษฐกิจและสังคมแห่งชาติและ Thailand ๔.๐	(๑๐)	
	สอดคล้องกับแผนพัฒนากลุ่มจังหวัด ยุทธศาสตร์พัฒนาภาค แผนพัฒนาเศรษฐกิจและสังคมแห่งชาติ แผนการบริหารราชการ แผ่นดิน นโยบาย/ยุทธศาสตร์ คสช. และนโยบายรัฐบาล หลักประชา ธิรัฐ แผนยุทธศาสตร์ชาติ ๒๐ ปี และThailand ๔.๐	(๑๐)	

ประเด็นการพิจารณา	รายละเอียดหลักเกณฑ์	คะแนนเต็ม	คะแนนที่ได้
๓.๔ วิสัยทัศน์	วิสัยทัศน์ ซึ่งมีลักษณะแสดงสถานภาพที่องค์กรปกครองส่วนท้องถิ่นต้องการจะเป็นหรือบรรลุถึงอนาคตอย่างชัดเจน สอดคล้องกับโอกาสและศักยภาพที่เป็นลักษณะเฉพาะขององค์กรปกครองส่วนท้องถิ่นและสัมพันธ์กับโครงการพัฒนา	(๕)	
๓.๕ กลยุทธ์	แสดงให้เห็นช่องทาง วิธีการ ภารกิจหรือสิ่งที่จะต้องทำตามอำนาจหน้าที่ขององค์กรปกครองส่วนท้องถิ่นที่จะนำไปสู่การบรรลุวิสัยทัศน์ หรือแสดงให้เห็นถึงความชัดเจนในสิ่งที่จะดำเนินการให้บรรลุวิสัยทัศน์นั้น	(๕)	
๓.๖ เป้าประสงค์ของแต่ละประเด็นกลยุทธ์	เป้าประสงค์ของแต่ละประเด็นกลยุทธ์มีความสอดคล้องและสนับสนุนต่อกิจกรรมที่จะเกิดขึ้น มุ่งหมายสิ่งหนึ่งสิ่งใดที่ชัดเจน	(๕)	
๓.๗ จุดยืนทางยุทธศาสตร์ (Positioning)	ความมุ่งมั่นอันแน่วแน่ในการวางแผนพัฒนาท้องถิ่น เพื่อให้บรรลุวิสัยทัศน์ขององค์กรปกครองส่วนท้องถิ่น ซึ่งเกิดจากศักยภาพของพื้นที่จริง ที่จะนำไปสู่ผลสำเร็จทางยุทธศาสตร์	(๕)	
๓.๘ แผนงาน	แผนงานหรือจุดมุ่งหมายเพื่อการพัฒนาในอนาคต กำหนดจุดมุ่งหมายในเรื่องใดเรื่องหนึ่งหรือแผนงานที่เกิดจากเป้าประสงค์ ตัวชี้วัด ค่าเป้าหมาย กลยุทธ์ จุดยืนทางยุทธศาสตร์ขององค์กรปกครองส่วนท้องถิ่นที่มีความชัดเจน นำไปสู่การทำโครงการพัฒนาท้องถิ่นในแผนพัฒนาท้องถิ่น โดยระบุแผนงานและความเชื่อมโยงดังกล่าว	(๕)	
๓.๙ ความเชื่อมโยงของยุทธศาสตร์ในภาพรวม	ความเชื่อมโยงองค์รวมที่นำไปสู่การพัฒนาท้องถิ่นที่เกิดผลผลิต/โครงการจากแผนยุทธศาสตร์ชาติ ๒๐ ปี แผนพัฒนาเศรษฐกิจและสังคมแห่งชาติ ฉบับที่ ๑๒ Thailand ๔.๐ แผนพัฒนาภาค/แผนพัฒนากลุ่มจังหวัด /แผนพัฒนาจังหวัดยุทธศาสตร์การพัฒนาขององค์กรปกครองส่วนท้องถิ่นในเขตจังหวัด และยุทธศาสตร์ขององค์กรปกครองส่วนท้องถิ่น	(๕)	
รวมคะแนน		๑๐๐	

๔.๒ การติดตามและประเมินผลโครงการขององค์กรปกครองส่วนท้องถิ่น

ในการจัดทำแผนพัฒนาท้องถิ่น (พ.ศ. ๒๕๖๑ - ๒๕๖๕) ขององค์กรปกครองส่วนท้องถิ่น จะต้องมี การติดตามและประเมินผลโครงการขององค์กรปกครองส่วนท้องถิ่นเพื่อความสอดคล้องแผนพัฒนาท้องถิ่น ตามระเบียบกระทรวงมหาดไทย ว่าด้วยการจัดทำแผนขององค์กรปกครองส่วนท้องถิ่น พ.ศ. ๒๕๔๘ และที่แก้ไขเพิ่มเติมถึง (ฉบับที่ ๓) พ.ศ. ๒๕๖๑ โดยคณะกรรมการติดตามและประเมินผลแผนพัฒนาท้องถิ่น จะต้องดำเนินการให้คะแนนตามเกณฑ์ที่กำหนดไว้ ซึ่งเป็นส่วนหนึ่งของการติดตามและประเมินผลแผนพัฒนา โดยดำเนินการให้แล้วเสร็จภายในหกสิบวัน นับแต่วันที่ประกาศใช้งบประมาณรายจ่าย รายละเอียดแนวทางการพิจารณาตามหนังสือกระทรวงมหาดไทย ด่วนที่สุด ที่ มท ๐๘๑๐.๓/ว ๒๙๓๑ ลงวันที่ ๑๕ พฤษภาคม ๒๕๖๒ เรื่อง ชักซ้อมแนวทางการทบทวนแผนพัฒนาท้องถิ่น (พ.ศ. ๒๕๖๑ - ๒๕๖๕) ขององค์กรปกครองส่วนท้องถิ่น ดังนี้

แนวทางการพิจารณาการติดตามและประเมินผลโครงการ เพื่อความสอดคล้องแผนพัฒนาท้องถิ่น (พ.ศ. ๒๕๖๑ - ๒๕๖๕) ขององค์กรปกครองส่วนท้องถิ่น

ประเด็นการพิจารณา	คะแนน
๑. การสรุปสถานการณ์การพิจารณา	๑๐
๒. การประเมินผลการนำแผนพัฒนาท้องถิ่นสี่ปีไปปฏิบัติในเชิงปริมาณ	๑๐
๓. การประเมินผลการนำแผนพัฒนาท้องถิ่นสี่ปีไปปฏิบัติในเชิงคุณภาพ	๑๐
๔. แผนงานและยุทธศาสตร์การพิจารณา	๑๐
๕. โครงการพัฒนา ประกอบด้วย	๖๐
๕.๑ ความชัดเจนของชื่อโครงการ	(๕)
๕.๒ กำหนดวัตถุประสงค์สอดคล้องกับโครงการ	(๕)
๕.๓ เป้าหมาย (ผลผลิตของโครงการ) มีความชัดเจนนำไปสู่การตั้งงบประมาณได้ถูกต้อง	(๕)
๕.๔ โครงการมีความสอดคล้องกับแผนยุทธศาสตร์ชาติ ๒๐ ปี	(๕)
๕.๕ เป้าหมาย (ผลผลิตของโครงการ) มีความสอดคล้องกับแผนพัฒนาเศรษฐกิจและสังคมแห่งชาติ	(๕)
๕.๖ โครงการมีความสอดคล้องกับ Thailand ๔.๐	(๕)
๕.๗ โครงการสอดคล้องกับยุทธศาสตร์จังหวัด	(๕)
๕.๘ โครงการแก้ไขปัญหาความยากจนหรือการเสริมสร้างให้ประเทศชาติมั่นคง มั่งคั่ง ยั่งยืน ภายใต้หลักปรัชญา	(๕)
๕.๙ งบประมาณ มีความสอดคล้องกับเป้าหมาย (ผลผลิตของโครงการ)	(๕)
๕.๑๐ มีการประมาณการราคาถูกต้องตามหลักวิธีการงบประมาณ	(๕)
๕.๑๑ มีการกำหนดตัวชี้วัด (KPI) และสอดคล้องกับวัตถุประสงค์และผลคาดว่าจะได้รับ	(๕)
๕.๑๒ ผลที่คาดว่าจะได้รับ สอดคล้องกับวัตถุประสงค์	(๕)
รวมคะแนน	๑๐๐

แนวทางเบื้องต้นในการให้คะแนนแนวทางการพิจารณาการติดตามและประเมินผลโครงการ
เพื่อความสอดคล้องแผนพัฒนาท้องถิ่น (พ.ศ. ๒๕๖๑ - ๒๕๖๕) ขององค์กรปกครองส่วนท้องถิ่น

ประเด็น การพิจารณา	รายละเอียดหลักเกณฑ์	คะแนน เต็ม	คะแนน ที่ได้
๑. การสรุป สถานการณ์การ พัฒนา	เป็นการวิเคราะห์กรอบการจัดทำยุทธศาสตร์ขององค์กรปกครอง ส่วนท้องถิ่น (ใช้การวิเคราะห์ SWOT Analysis/Demand (Demand Analysis)/Global Demand และ Trend ปัจจุบันและ สถานการณ์การเปลี่ยนแปลงที่มีผลต่อการพัฒนา อย่างน้อยต้อง ประกอบด้วยวิเคราะห์ศักยภาพด้านเศรษฐกิจ, ด้านสังคม, ด้าน ทรัพยากรธรรมชาติและสิ่งแวดล้อม)	๑๐	
๒. การประเมินผลการ นำแผนพัฒนาท้องถิ่น สี่ปีไปปฏิบัติในเชิง ปริมาณ	๑) การควบคุมที่มีตัวเลขต่างๆ เพื่อนำมาใช้วัดผลในเชิงปริมาณ เช่น การวัดจำนวนโครงการ กิจกรรม งานต่างๆ ก็คือผลผลิตนั่นเอง ว่าเป็นไปตามที่ตั้งเป้าหมายเอาไว้หรือไม่จำนวนที่ดำเนินการจริง ตามที่ได้กำหนดไว้เท่าไร จำนวนที่ไม่สามารถดำเนินการได้มีจำนวน เท่าไร สามารถอธิบายได้ตามหลักประสิทธิภาพ (Efficiency) ของ การพัฒนาท้องถิ่นตามอำนาจหน้าที่ที่ได้กำหนดไว้ ๒) วิเคราะห์ผลกระทบ/สิ่งที่กระทบ (Impact) โครงการที่ ดำเนินการในเชิงปริมาณ (Qualitative)	๑๐	
๓. การประเมินผลการ นำแผนพัฒนาท้องถิ่น สี่ปีไปปฏิบัติในเชิง คุณภาพ	๑) การประเมินประสิทธิผลของแผนพัฒนาในเชิงคุณภาพคือการ นำเอาเทคนิคๆ มาใช้เพื่อวัดค่าภารกิจ โครงการ กิจกรรม งานต่างๆ ที่ดำเนินการในพื้นที่นั้นๆ ตรงต่อความต้องการของประชาชน หรือไม่และเป็นไปตามอำนาจหน้าที่หรือไม่ ประชาชนพึงพอใจ หรือไม่ สิ่งของ วัสดุ ครุภัณฑ์ การดำเนินการต่างๆ มีสภาพหรือ ลักษณะถูกต้อง คงทน ถาวร สามารถใช้การได้ตามวัตถุประสงค์ หรือไม่ ซึ่งเป็นไปตามหลักประสิทธิผล (Effectiveness) ผลการ ปฏิบัติราชการตามที่บรรลุวัตถุประสงค์ และเป้าหมายของ แผนปฏิบัติราชการตามที่ได้รับงบประมาณมาดำเนินการ รวมถึง สามารถเทียบเคียงกับส่วนราชการหรือหน่วยงาน ๒) วิเคราะห์ผลกระทบ/สิ่งที่กระทบ (Impact) โครงการที่ ดำเนินการในเชิงคุณภาพ (Qualitative)	๑๐	
๔. แผนงานและ ยุทธศาสตร์การพัฒนา	๑) วิเคราะห์แผนงาน งาน ที่เกิดจากด้านต่างๆ มีความสอดคล้อง กับยุทธศาสตร์ขององค์กรปกครองส่วนท้องถิ่นในมิติต่างๆ จน นำไปสู่การจัดทำโครงการพัฒนาท้องถิ่นโดยใช้ SWOT Analysis/Demand (Demand Analysis)/Global Demand/ Trend หรือหลักการบูรณาการ (Integration) กับองค์กรปกครอง ส่วนท้องถิ่นที่มีพื้นที่ติดต่อกัน ๒) วิเคราะห์แผนงาน งาน ที่เกิดจากด้านต่างๆ ที่สอดคล้องกับการ แก้ไขปัญหาความยากจน หลักปรัชชารัฐ	๑๐	

ประเด็น การพิจารณา	รายละเอียดหลักเกณฑ์	คะแนน เพิ่มเติม	คะแนน ที่ได้
<p>๕. โครงการพัฒนา</p> <p>๕.๑ ความชัดเจน ของชื่อโครงการ</p>	<p>ควรประกอบด้วยข้อมูลดังนี้</p> <p>เป็นโครงการที่มีวัตถุประสงค์สนองต่อยุทธศาสตร์การพัฒนาขององค์กร ปกครองส่วนท้องถิ่นและดำเนินการเพื่อให้การพัฒนาบรรลุตามวิสัยทัศน์ ขององค์กรปกครองส่วนท้องถิ่นที่กำหนดไว้ ชื่อโครงการมีความชัดเจน มุ่งไปเรื่องใดเรื่องหนึ่ง อ่านแล้วเข้าใจได้ว่าจะพัฒนาอะไรในอนาคต</p>	<p>๖๐ (๕)</p>	
<p>๕.๒ กำหนด วัตถุประสงค์ สอดคล้องกับ โครงการ</p>	<p>มีวัตถุประสงค์ชัดเจน (clear objective) โครงการต้องกำหนด วัตถุประสงค์สอดคล้องกับความเป็นมาของโครงการ สอดคล้องกับ หลักการและเหตุผล วิธีการดำเนินงานต้องสอดคล้องกับวัตถุประสงค์ มี ความเป็นไปได้ชัดเจน มีลักษณะเฉพาะเจาะจง</p>	<p>(๕)</p>	
<p>๕.๓ เป้าหมาย (ผลผลิตของ โครงการ) มีความ ชัดเจนนำไปสู่การตั้ง งบประมาณได้ ถูกต้อง</p>	<p>สภาพที่อยากให้เกิดขึ้นในอนาคตเป็นทิศทางที่ต้องไปให้ถึงเป้าหมายต้อง ชัดเจน สามารถระบุจำนวนเท่าไร กลุ่มเป้าหมายคืออะไร มีผลผลิต อย่างไร กลุ่มเป้าหมาย พื้นที่ดำเนินงาน และระยะเวลาดำเนินงานอธิบาย ให้ชัดเจนว่าโครงการนี้จะทำที่ไหน เริ่มต้นในช่วงเวลาใดและจบลงเมื่อไร ใครคือกลุ่มเป้าหมายของโครงการ หากกลุ่มเป้าหมายมีหลายกลุ่ม ให้ บอกชัดเจนไปว่าใครคือกลุ่มเป้าหมายหลัก ใครคือกลุ่มเป้าหมายรอง</p>	<p>(๕)</p>	
<p>๕.๔ โครงการมีความ สอดคล้องกับแผน ยุทธศาสตร์ ๒๐ ปี</p>	<p>โครงการสอดคล้องกับ (๑) ความมั่นคง (๒) การสร้างความสามารถในการ แข่งขัน (๓) การพัฒนาเสริมสร้างศักยภาพคน (๔) การสร้างโอกาสความ เสมอภาคและเท่าเทียมกันทางสังคม (๕) การสร้างการเติบโตบนคุณภาพ ชีวิตที่เป็นมิตรต่อสิ่งแวดล้อม (๖) การปรับสมดุลและพัฒนาระบบการ บริหารจัดการภาครัฐ เพื่อให้เกิดความมั่นคง มั่งคั่ง ยั่งยืน</p>	<p>(๕)</p>	
<p>๕.๕ เป้าหมาย (ผลผลิตของ โครงการ) มีความ สอดคล้องกับ แผนพัฒนาเศรษฐกิจ และสังคมแห่งชาติ</p>	<p>โครงการมีความสอดคล้องแผนพัฒนาเศรษฐกิจและสังคมแห่งชาติฉบับที่ ๑๒ โดย (๑) ยึดหลักปรัชญาเศรษฐกิจพอเพียง (๒) ยึดคนเป็นศูนย์กลาง พัฒนา (๓) ยึดวิสัยทัศน์ภายใต้ยุทธศาสตร์ชาติ ๒๐ ปี (๔) ยึดเป้าหมาย อนาคตประเทศไทย ๒๕๗๙ (๕) ยึดหลักการนำไปสู่ปฏิบัติให้เกิดผล สัมฤทธิ์อย่างจริงจังใน ๕ ปีที่ต่อยอดไปสู่ผลสัมฤทธิ์ที่เป็นเป้าหมายระยะ ยาว ภายใต้แนวทางการพัฒนา (๑) การยกระดับศักยภาพการแข่งขันและ การหลุดพ้นกับดักรายได้ปานกลางสู่รายได้สูง (๒) การพัฒนาศักยภาพคน ตามช่วงวัยและการปฏิรูประบบเพื่อสร้างสังคมสูงวัยอย่างมีคุณภาพ (๓) การลดความเหลื่อมล้ำทางสังคม (๔) การรองรับการเชื่อมโยงภูมิภาคและ ความเป็นเมือง (๕) การสร้างความเจริญเติบโตทางเศรษฐกิจและสังคม อย่างเป็นมิตรกับสิ่งแวดล้อม (๖) การบริหารราชการแผ่นดินที่มี ประสิทธิภาพ</p>	<p>(๕)</p>	

ประเด็น การพิจารณา	รายละเอียดหลักเกณฑ์	คะแนน เต็ม	คะแนน ที่ได้
๕.๖ โครงการมีความ สอดคล้อง	โครงการมีลักษณะหรือสอดคล้องกับการปรับเปลี่ยนโครงสร้างเศรษฐกิจ ไปสู่ Value-Based Economy หรือเศรษฐกิจที่ขับเคลื่อนด้วยนวัตกรรม ทำน้อย ได้มาก เช่น (๑) เปลี่ยนจากการผลิตสินค้า โภคภัณฑ์ไปสู่สินค้า เชิงนวัตกรรม (๒) เปลี่ยนจากการขับเคลื่อนประเทศด้วย ภาคอุตสาหกรรม ไปสู่การขับเคลื่อนด้วยเทคโนโลยี ความคิดสร้างสรรค์ และนวัตกรรม (๓) เปลี่ยนจากการเน้นภาคการผลิตสินค้าไปสู่การเน้น ภาคบริการมากขึ้น รวมถึงโครงการที่เติมเต็มด้วยวิทยาการ ความคิด สร้างสรรค์ นวัตกรรม วิทยาศาสตร์ เทคโนโลยี และการวิจัยและพัฒนา แล้วต่อยอดความได้เปรียบเชิงเปรียบเทียบ เช่น ด้านการเกษตร เทคโนโลยีชีวภาพ สาธารณสุข วัฒนธรรม ฯลฯ	(๕)	๕
๕.๗ โครงการ สอดคล้องกับ ยุทธศาสตร์จังหวัด	โครงการพัฒนาท้องถิ่นมีความสอดคล้องกับห้วงระยะเวลาของ แผนพัฒนาจังหวัดที่ได้กำเนิดขึ้น เพื่อขับเคลื่อนการพัฒนาท้องถิ่นเสมือน หนึ่งการขับเคลื่อนการพัฒนาจังหวัด ซึ่งไม่สามารถแยกส่วนใดส่วนหนึ่ง ออกจากกันได้ นอกจากนี้โครงการพัฒนาท้องถิ่นต้องเป็นโครงการ เชื่อมต่อหรือเดินทางไปด้วยกันกับยุทธศาสตร์จังหวัดที่ได้กำหนดขึ้นเป็น ปัจจุบัน	(๕)	๕
๕.๘ โครงการแก้ไข ปัญหาความยากจน หรือการเสริมสร้างให้ ประเทศชาติมั่นคง มั่งคั่ง ยั่งยืน ภายใต้ หลักปรัชชารัฐ	เป็นโครงการที่ดำเนินการภายใต้พื้นฐานความพอเพียงที่ประชาชน ดำเนินการเองหรือร่วมดำเนินการ เป็นโครงการต่อยอดและขยายได้ เป็น โครงการที่ประชาชนต้องการเพื่อให้เกิดความยั่งยืน ซึ่งมีลักษณะที่จะให้ ท้องถิ่นมีความมั่นคง มั่งคั่ง ยั่งยืน เป็นท้องถิ่นที่พัฒนาแล้วด้วยการ พัฒนาปรัชญาเศรษฐกิจพอเพียง	(๕)	๕
๕.๙ งบประมาณมี ความสอดคล้องกับ เป้าหมาย(ผลผลิต ของโครงการ)	งบประมาณโครงการพัฒนาจะต้องคำนึงถึงหลักสำคัญ ๕ ประการในการ จัดทำโครงการได้แก่ (๑) ความประหยัด (Economy) (๒) ความมี ประสิทธิภาพ (Efficiency) (๓) ความมีประสิทธิภาพ (Effectiveness) (๔) ความยุติธรรม (Equity) (๕) ความโปร่งใส (Transparency)	(๕)	๕
๕.๑๐ มีการประมาณ การราคาถูกต้องตาม หลักวิธีการ งบประมาณ	การประมาณราคาเพื่อการพัฒนาต้องให้สอดคล้องกับโครงการถูกต้อง ตามหลักวิชาการทางช่าง หลักของราคากลาง ราคากลางท้องถิ่น มีความ โปร่งใสในการกำหนดราคาและตรวจสอบในเชิงประจักษ์	(๕)	๕

ประเด็น การพิจารณา	รายละเอียดหลักเกณฑ์	คะแนน เต็ม	คะแนน ที่ได้
๕.๑๑ มีการกำหนด ตัวชี้วัด (KPI) และ สอดคล้องกับ วัตถุประสงค์และผลที่ คาดว่าจะได้รับ	มีการกำหนดตัวชี้วัดผลงาน (Key Performancy Indicator : KPI) ที่ สามารถวัดได้ (measurable) ใช้บอกประสิทธิผล (effectiveness) ใช้บอกประสิทธิภาพ (efficiency) ได้ เช่น การกำหนดความพึงพอใจ การกำหนดร้อยละ การกำหนดอันเกิดจากผลของวัตถุประสงค์ที่เกิดขึ้นที่สิ่งที่ได้รับ (การคาดการณ์ คาดว่าจะได้รับ)	(๕)	
๕.๑๒ ผลที่คาดว่าจะ ได้รับสอดคล้องกับ วัตถุประสงค์	ผลที่ได้รับเป็นสิ่งที่เกิดขึ้นได้จริงจากการดำเนินการตามโครงการพัฒนาซึ่งสอดคล้องกับวัตถุประสงค์ที่ตั้งไว้ การได้ผลหรือผลที่เกิดขึ้นจะต้องเท่ากับวัตถุประสงค์หรือมากกว่าวัตถุประสงค์ ซึ่งการเขียนวัตถุประสงค์ควรคำนึงถึง (๑) ความเป็นไปได้และมีความเฉพาะเจาะจง ในการดำเนินงานตามโครงการ (๒) วัดและประเมินผลระดับของความสำเร็จได้ (๓) ระบุสิ่งที่ต้องการดำเนินงานอย่างชัดเจนและเฉพาะเจาะจงมากที่สุดและสามารถปฏิบัติได้ (๔) เป็นเหตุเป็นผล สอดคล้องกับความเป็นจริง (๕) ส่งผลต่อการบ่งบอกเวลาได้	(๕)	
รวมคะแนน		๑๐๐	

ทรัพยากรและ สิ่งแวดล้อม										
รวม										

สรุปรายงานผลการดำเนินการ ประจำปีงบประมาณ พ.ศ.						
ลำดับ ที่	รายการ	โครงการ	งบประมาณ	โครงการที่สามารถดำเนินการได้ (..... โครงการ)		
				คิดเป็นร้อยละ ของแผนพัฒนา ท้องถิ่นสี่ปี	คิดเป็นร้อยละ ของแผนการ ดำเนินงาน	คิดเป็นร้อยละ ของข้อบัญญัติ+ เงินสะสม
๑	บรรจุในแผนพัฒนา ท้องถิ่น					
๒	ตั้งในข้อบัญญัติ งบประมาณ					
๓	จากเงินสะสม					
๔	จัดทำแผนการ ดำเนินงาน - ข้อบัญญัติ = + - เงินสะสม =					
๕	สามารถดำเนินการได้ - ข้อบัญญัติ = + - เงินสะสม =					

(๑.๒) การวัดผลในเชิงคุณภาพ (Quality)

การจัดผลเชิงคุณภาพ ใช้การสำรวจความพึงพอใจในการวัดผลเชิงคุณภาพโดยภาพรวม โดยได้มีการประเมินความพึงพอใจ ซึ่งการประเมินความพึงพอใจทำให้ทราบถึงผลเชิงคุณภาพในการดำเนินงานของเทศบาลในภาพรวม

โดยเครื่องมือที่ใช้ในการประเมินความพึงพอใจ มีดังนี้

แบบที่ ๓/๓ แบบประเมินความพึงพอใจต่อผลการดำเนินงานขององค์กรปกครองส่วนท้องถิ่น

แบบที่ ๓/๔ แบบประเมินความพึงพอใจของผู้รับบริการในงานบริการขององค์กรปกครองส่วนท้องถิ่น (ให้หน่วยงานภายนอกดำเนินการ)

๔.๔ ข้อเสนอแนะในการจัดทำแผนพัฒนาท้องถิ่นใน

(๑) ผลกระทบนำไปสู่อินทราเน็ต

(๑.๑) ปัญหาสาธารณสุขต่างๆ ที่เกิดขึ้นในองค์กรปกครองส่วนท้องถิ่น อันได้แก่ ภัยแล้ง วาตภัย น้ำท่วม อัคคีภัย ที่เกิดขึ้นและส่งผลกระทบต่อประชาชนในพื้นที่ เกิดความเสียหายทั้งชีวิตและทรัพย์สิน แนวทางการแก้ไข คือพิจารณาวางแผนการดำเนินการป้องกัน ก่อนเกิดเหตุ ระหว่างเกิดเหตุ หลังเกิดเหตุ บรรจุแผนงาน โครงการ กิจกรรม การให้ความช่วยเหลือต่างๆ จัดตั้งศูนย์ช่วยเหลือประชาชนขององค์กรปกครองส่วนท้องถิ่น เพื่อสามารถดำเนินการได้ทันเวลาที่

(๑.๒) ปัญหาโรคระบาดที่เกิดจากคน เกิดจากสัตว์ ที่ส่งผลอันตราย หรือคร่าต่อชีวิตประชาชน และสัตว์ต่างๆ ในตำบล ซึ่งได้แก่ โรคไข้หวัดใหญ่ ไข้หวัดนก โรคมือ เท้า ปาก ที่เกิดขึ้นกับเด็กๆ โรคพิษสุนัขบ้า แนวทางการแก้ไขปัญหา คือ ฝึกอบรม ประชาสัมพันธ์ รมรงค์การป้องกัน ลงพื้นที่ระงับการเกิดโรคระบาด การทำลาย การรักษา

(๑.๓) ปัญหาประชาชนมีรายได้น้อย การศึกษาต่ำ ประชาชนในตำบลยังมีคนรายได้น้อย มีหนี้สินเยอะ ไม่เพียงพอในการดำรงชีวิต ค่าครองชีพสูง แนวทางการแก้ไขปัญหา ให้ความรู้เกี่ยวกับการประกอบอาชีพ สาธิตการประกอบอาชีพ ช่วยเหลือประชาชนซ่อมแซมบ้านคนจน ผู้มีรายได้น้อย ส่งเสริมด้านการศึกษาโดยการจัดบริการสาธารณสุขด้านการศึกษา การจัดตั้งศูนย์พัฒนาเด็กเล็ก สนับสนุนกิจกรรมต่างๆ ให้กับเด็กนักเรียน จ้างเด็กนักเรียนในช่วงปิดภาคเรียนเพื่อมีรายได้

(๑.๔) ปัญหาหยาเสพติดในตำบล ในพื้นที่ยังไม่พบว่ามีการค้ายาเสพติด และยังไม่พบรายงานว่ามีผู้ติดยาเสพติด แต่เพื่อเป็นการป้องกัน มีแนวทางการป้องกัน โดยการลงพื้นที่ค้นหา การรณรงค์ป้องกัน การให้ความรู้กับประชาชนได้ทราบถึงโทษของยาเสพติด

(๑.๕) ปัญหาการสัญจรไปมาของประชาชนในตำบล เนื่องจาก ในตำบลด้านโครงสร้างพื้นฐาน เส้นทางคมนาคมบางหมู่บ้านยังเป็น ถนนดิน ถนนลูกรัง ช่วงฤดูฝนถนนลื่น เป็นหลุมเป็นบ่อ เกิดปัญหาในการสัญจรไปมาของประชาชน เสี่ยงต่อการเกิดอุบัติเหตุ การคมนาคมล่าช้า แนวทางการแก้ไข จัดทำแผนงาน โครงการก่อสร้างถนนในเส้นทางสำคัญ พิจารณาเสนอสนับสนุนจากหน่วยงานอื่น

(๒) ข้อสังเกต ข้อเสนอแนะ ผลจากการพัฒนา

(๒.๑) ข้อสังเกต จากการสำรวจข้อมูล การลงพื้นที่ในตำบล จะเห็นว่าประชาชนยังมีปัญหาที่จะต้องดำเนินการแก้ไขอยู่มาก ดังนี้ ด้านการศึกษา สาธารณสุข ความมั่นคงปลอดภัยในชีวิตและทรัพย์สิน การศาสนา ศิลปวัฒนธรรม ประเพณี กีฬา สถานที่พักผ่อนหย่อนใจ สวัสดิการสังคม การเกษตร เศรษฐกิจ อุตสาหกรรม การพัฒนาอาชีพ เส้นทางคมนาคมขนส่ง/ไฟฟ้า/น้ำประปา/แหล่งน้ำเพื่ออุปโภค – บริโภค ด้านทรัพยากรและสิ่งแวดล้อม ขยะมูลฝอยและสิ่งปฏิกูล จากปัญหาด้านต่างๆ ประชาชนไม่สามารถแก้ไขปัญหาเองได้จึงต้องเสนอให้องค์กรปกครองส่วนท้องถิ่นแก้ไข ทำให้มีการเสนอโครงการเข้ามาเป็นจำนวนมาก ซึ่งงบประมาณขององค์กรปกครองส่วนท้องถิ่นนั้นมีจำกัดไม่เพียงพอต่อการจัดการได้

(๒.๒) ข้อเสนอแนะ จากข้อสังเกตดังกล่าว มีข้อเสนอแนะในการแก้ไขปัญหาต่างๆ ดังนี้ ปัญหาต่างๆ ที่ถูกเสนอมายังองค์กรปกครองส่วนท้องถิ่น นั้น ควรนำมาพิจารณาจัดลำดับความสำคัญโดยประชาคมท้องถิ่น ซึ่งมีหลายภาคส่วน ประกอบไปด้วย คณะกรรมการพัฒนาขององค์กรปกครองส่วนท้องถิ่น สมาชิกสภาท้องถิ่น ผู้นำหมู่บ้าน ตัวแทนส่วนราชการ รัฐวิสาหกิจ หน่วยงานที่เกี่ยวข้อง ประชาชนทั่วไป ร่วมกันพิจารณาจัดลำดับความสำคัญของโครงการ และพิจารณาบรรจุเข้าแผนพัฒนาท้องถิ่นต่อไป กรณีโครงการที่เกินศักยภาพที่องค์กรปกครองส่วนท้องถิ่นเสนอขอรับการสนับสนุนจากหน่วยงานอื่น

(๒.๓) ผลจาก...

(๒.๓) ผลจากการพัฒนา จากการพัฒนาที่ผ่านมาพบว่าองค์กรปกครองส่วนท้องถิ่น ได้แก้ไขปัญหาให้กับประชาชนได้ในหลายเรื่อง และครอบคลุมทุกด้าน มีผลการประเมินอยู่ในเกณฑ์ที่ดี ประชาชนมีความพึงพอใจ แต่ก็ยังมีปัญหาที่จะต้องแก้ไขต่อไป ไม่ว่าจะเป็นด้านสิ่งแวดล้อมที่ยังมีการเผาหญ้า อ้อย ตอข้าวในช่วงเวลาเก็บเกี่ยว การเลี้ยงสัตว์ วัว ควาย หมู ที่ส่งกลิ่นเหม็นรำคาญ การพนันที่ยังมีในพื้นที่ เส้นทางคมนาคมยังไม่ครบ
